

DESCRIPCIONES DE SAN MIGUEL DE ABONA EN EL SEGUNDO CUARTO DEL SIGLO XX¹

OCTAVIO RODRÍGUEZ DELGADO

[blog.octaviordelgado.es]

En este trabajo queremos recordar cómo era el municipio de San Miguel de Abona en el segundo cuarto del pasado siglo XX, según se desprende de las descripciones incluidas en los siete anuarios o guías (comerciales, profesionales, turísticas o docentes), que conocemos. Unas son muy escuetas y otras más extensas; algunas reúnen datos de gran valor histórico, geográfico, demográfico y económico, mientras otras son exclusivamente geográficas. Las dos más extensas e interesantes que reproducimos, los Anuarios de 1927 y 1948, recogen, además, los nombres de las personas más relevantes del término municipal; así, en ambos se relacionan los profesionales más destacados; el primero incluye también a los que ocupaban los principales cargos y empleos públicos; y, además, en el segundo se mencionan los dos lugares de ocio del municipio. No obstante, las descripciones más pequeñas también aportan datos concretos de gran valor, como la realizada por el maestro José Delgado Marrero.

Con anterioridad ya nos hemos ocupado en este mismo blog de otras numerosas descripciones de este municipio, publicadas en los siglos XIX y XX



San Miguel de Abona.

ANUARIO DEL COMERCIO, DE LA INDUSTRIA, DE LA MAGISTRATURA Y DE LA ADMINISTRACIÓN (1927)

En un *Anuario del comercio, de la industria, de la magistratura y de la administración* de España de 1927, en el capítulo de Canarias se incluyeron algunos datos generales del

¹ Sobre este tema se puede consultar otro trabajo de este mismo autor: Octavio RODRÍGUEZ DELGADO. “Antología de textos geográficos referentes a San Miguel de Abona”. En: Miguel Ángel Hernández González & Pedro Pablo Pérez Torres (1998). *San Miguel de Abona y su historia*. Págs. 367-388. Con posterioridad, el trabajo se ha visto enriquecido con nuevos datos.

municipio de San Miguel (población, distancia y producción), así como la relación de las personas que ocupaban los principales cargos y empleos públicos del Ayuntamiento (alcalde y secretario) y Juzgado (juez, fiscal y secretario), más el cura ecónomo, los maestros, el encargado de la estafeta de correos y la jefa de telégrafos. Además, se añadía una completa lista de las personas o entidades que asumían los principales oficios o actividades económicas del municipio (aguas, albañiles, armadores, servicio de automóviles o camiones, barberías, fábricas de calados, talleres de calzado, carpinterías, productores de cochinilla, confitería, fábrica de electricidad, farmacia, fonda, herrerías, médico, mercerías, modista, fábrica de pan, parada de sementales, principales propietarios, comerciantes de tejidos y cosecheros de vinos). También se relacionaban todos los núcleos que componían el término municipal, con su categoría, población y, en su caso, existencia de escuela, correos o comerciantes.

San Miguel. L. en la isla de Tenerife, de 1,022 hab. de H. y 1,383 de D., con Ayunt. de 2,023 hab. de H. y 2,667 de D., a 38 Km. de la capital. Produce cereales, cochinilla y frutas.– G. P. 19

Alcalde: D. José Bello Feo.

Secretario: Don Francisco Gómez y Gómez.

Juez municipal: D. Casiano Alfonso Hernández.

Fiscal: D. Miguel Hernández Gómez.

Secretario: D. José Siverio Hernández.

Ecónomo: D. José Siverio Díaz.

Esc. nacionales. – Profs.: Doña María Díaz.

D. Ezequiel Martín

D. Ricardo Navarro

Correos. – Encargado de la Estafeta: D. Isidro Alvarez.

Telégrafos. – Jefe: D^a. Cándida Jacinto del Castillo

Aguas (Explot.)	Electricidad (Fáb.)
Fuente Fría	Delgado (José)
Albañiles	Farmacia
Calcerrada ² (Ignacio)	Estévez (Eduardo)
Hernández (José)	Fonda
Hernández (Nicolás)	Reyes (Rafael)
Martín (Luis)	Herrerías
Armadores	Avila (Angel)
Alfonso (Rosario).	Tejera (Cristóbal)
Alfonso (Eladio).	Médico
Bello (José).	Repeto (José)
Miquel (Antonio).	Mercerías
Peña (José).	Delgado (Pedro)
Automóviles (Servicio)	García (Gregorio)
CAMIONES	Reyes (Herminia)
Alfonso (Ant ^o . Miguel)	Modista
Alfonso (José)	Feo (Leandra)
Alfonso (Román)	Pan (Fáb.)
Bello (José)	Panificadora.- José Delgado
Bello (Teófilo)	Parada de sementales
Delgado (José)	Alfonso (Eladio)
Linares (Miguel)	

² En el texto figura erróneamente “Colcerrado”.

Barberías

González (Miguel)
Manso (Juan)

Calados (Fábs.)

Beltrán (José)
Delgado (José)
Rodríguez (Ant.º)

Calzado (Talls.)

Estévez (José)
González (Feder.º)
Lemus (José)
León (José)
León (Juan de)
Marrero (Ezequiel)
Marrero (Juan)
Rodríguez (Manuel)
Valentín (José)

Carpinterías

Delgado (José)
Delgado (Tomás)
Frías (Santiago)
Gómez (Franc.º)
Reyes (Antonio)

Cochinilla (Productores) (Véase los Propietarios) (Exportadores)

García (Juan)
Hernández (Modesto)
Hernández (Nicanor)

Confitería

Delgado (José)

ALDEA BLANCA DEL LLANO o S. ROQUE. – A. de 140 h. de H. y 157 de D.

Mercería y tejidos. – Alayón (Germán)

FRONTÓN DE S. MIGUEL. – C. de 84 h. de H. y 104 de D.

GUARGACHO o CRUZ DE LOS GUIRRES. – C. de 23 h. de H. y 25 de D.

HOYA (LA). – C. de 27 h. de H. y 41 de de D.

OROTIANDA (LA). – C. de 38 h. de H. y 38 de D.

PEDRO GIL. – C. de 12 h. de H. y 15 de D.

PORTILLO (EL). – C. de 25 h. de H. y 47 de D.

ROQUE (EL). – A. de 297 h. de H. y 376 de D.

Esc. nacional. – *Mixta: Prof.:* D.^a Ana Pérez

Correos. – *Cartero:* D. Elicio Llarena

Mercería. – Llarena (Elicio)

TAMAIDE. – A. de 161 h. de H. y 230 de D.

ZOCAS (LAS). – A. de 111 h. de H. y 158 de D.³

Propietarios (Prales.)

Alfonso (Eladio)
Bello (José)
Delgado (José)
Feo (Cándida)
Feo (Daniel)
Feo (Florencia)
Feo (Gerónimo)
Gómez (Constanza)
Gómez (Miguel)
Hernández (Claudina)

Tejidos (Coms.)

Alonso (Celestino)
Bello (Andrés)
Cuesta (Miguel)
Delgado (Pedro)
García (Gregorio)
Gómez (Andrés)
Gómez (Miguel)
Martín (Ramos)
Reyes (Herminia)
Rodríguez (Ant.º)

Vinos (Cosechs.)

Alfonso (Antonio)
Alfonso (Hdos. de Luciano)
Galván (Manuel)
García (Juan)
Gómez (Hdos. de Andrés)
Hernández (Miguel, Modesto y Nicanor)
Rodríguez (Jorge)
Rodríguez (Lucio)

³ *Anuario del comercio, de la industria, de la magistratura y de la administración.* 1927. Canarias. Pág. 3224.

De algunas personas incluidas en esta descripción, todos naturales de San Miguel menos los exceptuados, conocemos algunos datos. Así, entre los que ocupaban los cargos públicos: *D. José Bello Feo* (1882-1944) fue propietario, Bachiller, corresponsal periodístico, presidente del Comité Republicano, consejero fundador y vocal de la Comisión de Gobierno del Cabildo de Tenerife, alcalde de San Miguel de Abona, cabo jefe del Distrito del Somatén Armado, presidente del Comité Local de Acción Popular Agraria, juez municipal y jefe de Acción Ciudadana; *D. Francisco Gómez y Gómez* (1881-?), cartero, secretario de la Sociedad de Instrucción y Recreo “*La Unión*”, sochantre de la parroquia, alcalde de San Miguel, secretario de los Ayuntamientos de San Miguel de Abona, Arona, Granadilla de Abona y Tazacorte; *D. Casiano Alfonso Hernández* (1876-1956), soldado aspirante a 2º teniente del Ejército Territorial, cadete de Artillería, miembro de la Junta Municipal, emigrante, juez municipal y alcalde de San Miguel de Abona, promotor de la ermita, la escuela y el muelle de Las Galletas; *D. Miguel Hernández Gómez* (1884-1958), cosechero de vinos, fiscal municipal, alcalde de San Miguel y corresponsal del diario *El Tiempo*; *D. José Siverio Hernández* (?-1935), natural del Realejo Bajo, secretario del Juzgado Municipal, artesano, profesor de clarinete, director de la banda de música, interventor electoral y jurado judicial; *D. José Siverio Díaz* (1886-1945), natural del Realejo Bajo e hijo del anterior, prefecto de estudios del Seminario, cura ecónomo de San Miguel de Abona, Agulo y Arona, encargado de Vilaflor y párroco propio de la Cruz Santa.

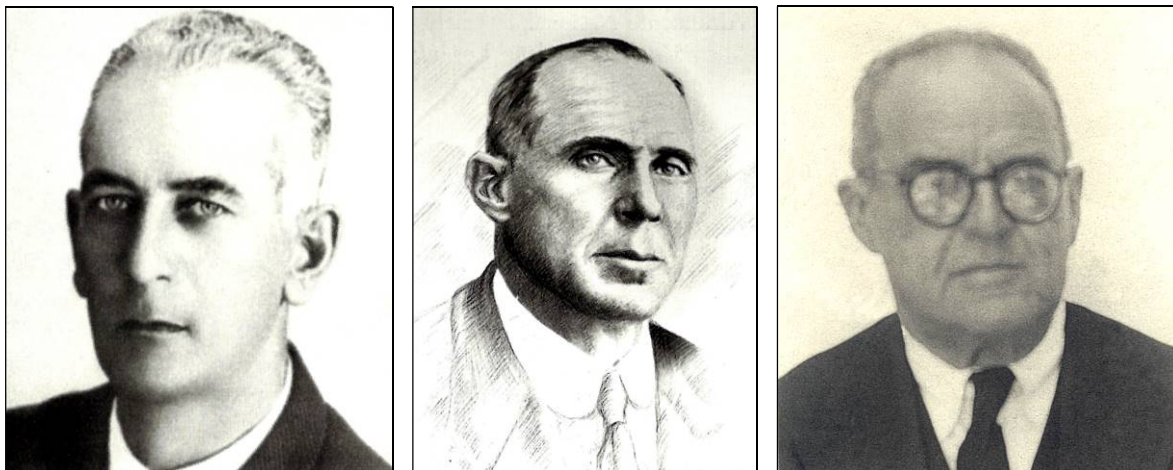

D. José Bello Feo, D. Casiano Alfonso Hernández y D. Miguel Hernández Gómez.

Asimismo, entre los comerciantes y profesionales, conocemos a: *D. Ignacio Calcerrada Bello* (1867-1964), albañil y sargento de las Milicias Canarias; *D. José Peña Hernández* (1869-1949), nacido en Arona y criado en San Miguel, armador, sargento de Infantería, fiscal municipal y juez municipal suplente de San Miguel de Abona, presidente del Cabildo Insular de Tenerife y propietario de una flota de cabotaje, quien da nombre a una calle de la capital tinerfeña; *D. Eladio Alfonso González* (1852-1930), rico propietario, armador, titular de una parada de sementales, Bachiller, capitán de la Milicia Nacional, alcalde de San Miguel de Abona, jurado judicial, presidente de la Diputación Provincial y del Cabildo Insular de Tenerife; *D. Eduardo Estévez Tacoronte* (1897-1968), miembro fundador del “Orfeón La Paz” de La Laguna, Bachiller, farmacéutico de San Miguel de Abona, somatenista, bibliotecario del “Club San Miguel”, masón, juez municipal, cofundador y presidente de la Agrupación local de Izquierda Republicana, encarcelado al inicio de la Guerra Civil, subdelegado de Farmacia del partido e inspector farmacéutico de Granadilla-Vilaflor; *D. José Repeto y Belismelis*, natural de la Península, Lcdo. en Medicina y Cirugía, médico de Tazacorte, Puerto de la Cruz, Güímar y San Miguel de Abona, filósofo, pintor, fotógrafo y

escultor; *D. Gregorio García Alfonso* (1852-1931), comerciante de una mercería y una tienda de tejidos, alférez de la compañía de Milicia Nacional local, interventor electoral, adjunto al tribunal municipal, concejal, alcalde y fiscal municipal de San Miguel; *D. Antonio Miguel Alfonso y Alfonso* (1896-1977), destacado propietario, titular de un camión de servicio público, soldado de Infantería, alcalde de San Miguel de Abona, jefe local de las Milicias de Acción Ciudadana y de Falange y presidente del Casino; *D. Andrés Gómez y Gómez* (1883-1935), propietario agrícola y ganadero, comerciante de tejidos, vicesecretario de la Sociedad “La Unión”, presidente del Casino “La Juventud”, alcalde de San Miguel de Abona, concejal, jurado judicial, corresponsal de *Gaceta de Tenerife*, secretario suplente del Juzgado Municipal y vocal fundador del “Club San Miguel”, quien da nombre a una calle de Las Chafiras; *D. Modesto Hernández Gómez* (1886-1969), cosechero de vinos y productor de cochinilla, secretario de la Sociedad “La Juventud”, tallador de quintos en el Ayuntamiento, secretario acompañado del Juzgado y juez municipal de San Miguel de Abona; y *D. Nicanor Hernández Gómez* (1888-1926), propietario agrícola, cosechero de vinos, productor de cochinilla, estudiante de Derecho, maestro nacional por oposición en Vilaflor y Breña Alta, corresponsal de *Gaceta de Tenerife*, adjunto del tribunal de justicia municipal, jurado judicial, fiscal municipal y presidente fundador de la Sociedad de Instrucción y Recreo “Club San Miguel”.



D. José Peña Hernández, D. Eladio Alfonso González y D. Antonio Miguel Alfonso y Alfonso.

ANUARIO GENERAL DE LAS ISLAS CANARIAS (1927)

El *Anuario General de las Islas Canarias* para ese mismo año 1927, elaborado por don Juan T. Robert, se limitaba a situar San Miguel en el contexto insular, destacando su distancia al Puerto de Los Abrigos, su población, el partido judicial al que pertenecía y su producción agrícola:

San Miguel

Se encuentra este pueblo al Sur de la isla, y dista 13 kilómetros del PUERTO DE LOS ABRIGOS por el cual verifica sus operaciones.

Tiene unos 2.500 habitantes, y pertenece al partido judicial de Granadilla de Abona.

Sus campos producen trigo, tomates, patatas y frutas.⁴

GUÍA DE TENERIFE (1927)

En ese reiterado año 1927, la *Guía de Tenerife* editada por el Cabildo de esta isla incluía

⁴ Juan T. ROBERT, 1927. *Anuario General de las Islas Canarias. Año 1927*. Págs. 123.

una mención de pasada de este municipio, al recorrer “*La carretera del Sur*”, después de detenerse en Granadilla:

De esta zona pueden recorrerse también los pueblos DE SAN MIGUEL, ARONA Y ADEJE, visitando en este último el hermoso «*Barranco del Infierno*», delicioso lugar, casi desconocido, y, no obstante, uno de los más bellos e interesantes de la isla.⁵

En un cuadro del mismo libro, se incluía el “*Total de la población de Hecho y Derecho en los Ayuntamientos de la Isla de Tenerife*”, en el que San Miguel tenía⁶:

AYUNTAMIENTOS	Hecho	Derecho
San Miguel	2.023	2.667

JOSÉ DELGADO MARRERO (1927 Y 1929)

En su interesante *Geografía regional descriptiva de las Islas Canarias*, publicada también en 1927 y utilizada durante muchos años como libro de texto en las escuelas de las islas enfocado al grado superior, el maestro nacional lagunero José Delgado Marrero (1887-1976) describió San Miguel (con su ubicación geográfica, comunicaciones, población, servicios públicos y parroquia) y el mayor de sus núcleos agregados (también con los servicios públicos de que disponía):

SAN MIGUEL.—Pueblo, situado al S. de la isla y a 720 metros de altura; distante de Santa Cruz 77 kilómetros, con pista a Granadilla de Abona y carretera al Puerto de los Abrigos de 8 Kms. de longitud. Su censo es de 2.667 habitantes en toda su jurisdicción. Tiene Ayuntamiento, Juzgado municipal, Estafeta de correos, estaciones telegráfica y telefónica, parroquia de entrada urbana dedicada al Arcángel San Miguel y dos escuelas unitarias de niños y otra de niñas.

Pertenece al partido judicial de Granadilla de Abona.

Su clima es en general caluroso y su suelo produce cereales, patatas, vinos y frutas, encontrándose en su término algunas canteras de piedra en explotación.

Agregado

El Roque.—Aldea, a 1 Km. de la c. del m., con 297 habitantes, cartería, camino vecinal y una escuela mixta servida por Maestra.⁷

A continuación, como ejercicio conjunto para éste y otros municipios, se incluía: “*Dibujar el contorno del término municipal de cada uno de estos pueblos y señalar sus agregados*”⁸.

Este libro fue reeditado en 1929 con ligerísimas variantes de estilo, pues de fondo, en lo concerniente a San Miguel los únicos datos que variaron fueron: la población del término, ahora elevada a 2.900 habitantes; la existencia de dos escuelas de niñas; y la población de El Roque, ahora de 309 habitantes⁹.

ÁLBUM DE CANARIAS (1931)

El 15 de noviembre de 1931, la sección de publicidad de la revista *Información Comercial* editó un completo *Álbum de Canarias*, en el que se recogían datos de todos los municipios del archipiélago, con descripciones de extensión variable, y en el que solo se dedica un párrafo a “San Miguel”, destacando su situación geográfica, distancia a la capital, partido judicial al que pertenecía, su población, su producción agrícola, algunos servicios y sus fiestas:

⁵ *Guía de Tenerife*, 1927. Pág. 96.

⁶ *Ibidem*, pág. 18.

⁷ José DELGADO MARRERO (1927). *Geografía regional descriptiva de las Islas Canarias*. Pág. 49.

⁸ *Ibidem*. Pág. 52.

⁹ José DELGADO MARRERO (1929). *Geografía regional descriptiva de las Islas Canarias*. Pág. 52.

En la región Sur de la isla, a 98 kilómetros de la capital, y perteneciente al partido judicial de Granadilla. Tiene una población de 2.023 habitantes de hecho y 2.667 de derecho. Sus producciones son: tomates, cereales y frutas. Elabora queso. Hay teléfono, telégrafo, cartería y giro postal. Fiestas el 29 de septiembre.¹⁰

ALMANAQUE DEL DIARIO *Hoy* (1933)

El 1 de enero de 1934, el diario *Hoy* publicó un grueso “Almanaque”, resumen del año anterior, en el que también recogió breves reseñas descriptivas de los pueblos del Sur. Con respecto al municipio de San Miguel, se describe en la página del 25 y 26 de diciembre:

No muy distante de Granadilla, se encuentra el pueblo de San Miguel, importante formación urbana del Sur con cerca de 3.000 habitantes. Pueblo bello en su pequeñez, simpático y acogedor, con sus diversos caseríos, algunos muy cercanos a él, el visitante encuentra en San Miguel un descanso grato en el camino y un motivo interesante de contemplación.

San Miguel, como todos estos pueblos del Sur, se distingue por su laboriosidad. La producción de sus campos es variada, sobre todo de patatas, que suele servir en grandes cantidades al resto de la isla.¹¹



D. Francisco Feo Rodríguez, propietario del cine de San Miguel.

ANUARIO COMERCIAL, INDUSTRIAL Y PROFESIONAL DE CANARIAS (1948)

Finalmente, en otro *Anuario Comercial, Industrial y Profesional de Canarias* del año 1948, se incluyeron algunos datos generales del municipio de San Miguel (categoría, población, distancia, núcleos de población y partido judicial al que pertenecía), así como la relación de negocios (alquiler de contadores, funerarias y mesones), comercios (aceite y vinagre, artículos alimenticios, café y bar, venta de calzados, comestibles, confitería, comercio de curtidos, venta de tabacos y tejidos), industrias (carpintería, panaderías, molinos y soldadura autógena), profesionales (médico) y centros de ocio (cine y casino), con la relación de sus titulares:

Lugar con Ayuntamiento, de 2.341 habitantes de derecho y 2.302 de hecho, a 96 kilómetros de la Capital. Constituyen dicho Municipio el lugar de San Miguel, las aldeas

¹⁰ Sección de Publicidad de la Revista *Información Comercial* -ed.- (15 de noviembre de 1931). *Álbum de Canarias*. Pág. 123.

¹¹ Almanaque del diario *Hoy*, enero de 1933. Pág. “25-26 de diciembre”.

de San Roque, El Roque, Tamaide y los caseríos de Frontón de San Miguel, La Hoya y Las Zocas. Pertenece al partido judicial de Granadilla de Abona.

ACEITE Y VINAGRE

Lemus Cabrera, José.-Alfonso Mejías.
Tejera Feo, Antonio.-Gral. Franco.

ARTÍCULOS ALIMENTICIOS

Calcerrada Bello, Ignacio.-Tamaide.
Pérez Rodríguez, Juan.-Gral. Franco.

CAFE Y BAR

Pérez Toledo, Eloísa.-Tamaide.

CALZADOS (VENTA DE)

Bello Feo, Andrés.
Hernández Gómez, Modesto.
León González, José.

CARPINTERÍA

García Alcarazo, Andrés.-Gral. Franco.

COMESTIBLES

González Monroy, Miguel.-Gral. Franco.

CONFITERIA

Oramas Pulido, Matilde.-Juan Pulido.

CONTADORES (ALQUILER DE)

González Bello, José.-Gral. Franco.

CURTIDOS (COMERCIO DE)

Bello Feo, Andrés.
Hernández Gómez, Modesto.

ESPECTACULOS

Cine San Miguel, de Francisco Feo.-B.
Alfonso.

FUNERARIAS

García Alcarazo, Andrés.-Gral. Franco.
Díaz Pérez, José María.-Gral. Franco.

HORNOS DE COCER PAN

García Cabrera, Teófila.-Tamaide.
Gómez Oramas, Bonifacio.-B. Alfonso.
González Feo, Jovita.-Aldea Blanca.
Melián González, Ismael.-Reverones.
Toledo Delgado, Marcelo.-La Cruz.

MEDICO

Feo Rodríguez, José.

MESONES

Delgado Hernández, Magdalena.-C. Abrigos.
Oramas Pérez, Flora.-G. y Cáceres.

MOLINOS

González Bello, José.-Gral. Franco.
Yanes Oramas, Angel.-Gral. Franco.

SOCIEDAD RECREATIVA

Club de San Miguel.

SOLDADURA AUTOGENA

García Oramas, Claudio.-Aldea Blanca.

TABACOS (VENTA DE)

Rodríguez Gómez, Juan.-C. Central.

TEJIDOS

Abdullah Murrical, Mithel.-C. Central.

Bello Feo, Andrés.-Gral. Franco.

González Bello, José.-Gral. Franco.

Hernández Gómez, Modesto.-Gral. Franco.

León Hernández, José.-La Cruz.¹²

De algunas de las personas mencionadas tenemos alguna información, todas naturales de San Miguel, como los hermanos: *D. Francisco Feo Rodríguez* (1907-1994), conocido como “*Don Panchito*”, propietario de un molino de gofío en Tamaide y del recordado cine de San Miguel de Abona, vicepresidente fundador del Casino “La Unión”, procurador síndico y alcalde de dicha localidad, quien da nombre a una calle de Guaza (Arona); y *D. José Feo Rodríguez* (1906-1964), fundador del Casino “La Unión” y médico titular de San Miguel de Abona y Vilaflor de Chasna. De *D. Ignacio Calcerrada Bello* y *D. Modesto Hernández Gómez* ya nos hemos ocupado con anterioridad.

[12 de marzo de 2024]

¹² *Anuario Comercial, Industrial y Profesional de Canarias. 1948. Pág. 81.*