PERSONAJES DEL SUR (ARONA):

DON LUIS GONZÁLEZ BARROSO (1903-1988)

EMIGRANTE A CUBA Y VENEZUELA, COMERCIANTE, EMPRESARIO, INSPECTOR DE ARBITRIOS, POLICÍA ARMADO, EMPLEADO DE UNA CENTRAL TELEFÓNICA EN CARACAS, EXPORTADOR AGRÍCOLA, CORRESPONSAL DE UNA REVISTA, SOMATENISTA, CONCEJAL DEL AYUNTAMIENTO, COFUNDADOR Y DIRECTIVO DE COMUNIDADES DE AGUA, SOCIEDADES DE RECREO, PARTIDOS POLÍTICOS Y CLUBES DE FÚTBOL

OCTAVIO RODRÍGUEZ DELGADO

[blog.octaviordelgado.es]

En su adolescencia, nuestro biografiado emigró a Cuba junto a varios de sus hermanos, y en su madurez lo hizo a Venezuela con su esposa. A su regreso desarrolló una intensa actividad profesional en el municipio de Arona, como propietario del primer vehículo de servicio público del mismo, que actuaba en todo el Sur de la isla, así como de un camión, comerciante, distribuidor de neumáticos, vendedor de gasolina, presidente y vocal de la sociedad de aguas "Salto del Topo y Chija", inspector de arbitrios, secretario de la comunidad de aguas "El Milagro", presidente de "Huerta oscura", guardia de asalto y policía armado, empleado de una central telefónica en Venezuela y exportador agrícola. Además, en la actividad política y social desempeñó a lo largo de su vida numerosos cargos: corresponsal de la revista *Hespérides*, somatenista, miembro de la comisión organizadora de la Agrupación Local del Partido Republicano Radical Socialista y del Comité Local de Acción Popular Agraria, secretario del "Club Deportivo Arona", miembro de la comisión organizadora de la Agrupación local del Partido Republicano Radical Socialista y del Comité local de Acción Popular Agraria, secretario del "Club Deportivo Arona", presidente del "Atlético Arona", presidente de la comisión organizadora del Casino de Arona (actual Sociedad "Eugenio Domínguez Alfonso"), concejal del Ayuntamiento de Arona, cofundador y secretario del Comité local de Alianza Popular y presidente de la Comisión gestora del Partido Liberal Canario.

Casas de la calle Antonio Domínguez Alfonso de Arona, en las que vivió don Luis González Barroso.[1]

SU DESTACADA FAMILIA

Nació en Arona el 19 de agosto de 1903, siendo hijo de don José Domingo González Hernández y doña Adela Barroso Villarreal. Cuatro días después fue bautizado en la iglesia de San Antonio Abad por el cura párroco propio don Julio Mendoza y Morera; se le puso por

[1] Casi todas las fotos de este artículo fueron reproducidas en el libro de Marisol González Almeida, hija de nuestro biografiado, "*Arona en mis recuerdos*", publicado en 2001.

nombre "*Luis*" y actuó como padrino don Miguel González, de dicha vecindad, siendo testigos don Antonio García y don Francisco Villarreal.

Fue el menor de siete hermanos, siendo sus abuelos paternos: *don Agustín González García* y *doña Tomasa Hernández Montesino y Marrero*, ambos naturales y vecinos de Arona; y los maternos: *don Domingo Barroso Frías*, natural de La Orotava, y *doña Benigna Villarreal Frías*, que lo era de Arona, donde estuvieron avecindados.

Creció en el seno de una familia destacada, en la que sobresalieron muchos de sus miembros, entre ellos: dos quintos abuelos, *don José Hernández Montesino* (?-1761), teniente capitán de Milicias, y *don Pedro Alonso Martínez* (1680-1774), alférez y ayudante mayor del Regimiento de Milicias de Abona; dos cuartos abuelos, *don José Hernández Montesino* (1725-1772), teniente capitán de Milicias, contador del Conde de la Gomera y Marqués de Adeje, y alcalde mayor de dicha villa, y *don Agustín González Bethencourt y Muros* (1729-?), teniente de Caballería, capitán de Milicias graduado de Infantería, comandante de armas de Arona, alcalde real de Vilaflor y promotor de la independencia de Arona; un tatarabuelo, *don José Antonio Hernández Montesino* (1749-1805), paje de los Marqueses de Adeje, alcalde mayor de la villa de Adeje, teniente de Cazadores, capitán de Granaderos, promotor de la independencia de Arona y su alcalde real; dos bisabuelos, *don José Hernández Montesino* (1774-1854), artillero de la Casa Fuerte de Adeje y terrateniente de Arona, y *don Francisco Villarreal Bethencourt*, sacristán de la parroquia, regidor del Ayuntamiento, propietario agrícola y elector contribuyente; sus dos abuelos, *don Agustín González García* (1810-?), cabo 1º de Milicias, y *don Domingo Barroso y Frías* (1822-1892), notario público eclesiástico, secretario del Ayuntamiento y del Juzgado, maestro de la escuela pública de niños y alcalde constitucional de Arona, cirujano del Batallón de la Milicia Nacional de Abona y secretario de los Ayuntamientos de La Victoria de Acentejo y Santa Úrsula; tres tíos abuelos, *don José Villarreal Frías* (1835-?), sargento 2º de Milicias, tallador de quintos del Ayuntamiento y depositario de los fondos municipales, *don Francisco Villarreal y Frías* (1839-1911), clérigo de menores, Bachiller, primer maestro del Valle de San Lorenzo, notario público eclesiástico, alcalde de Arona, cartero municipal, secretario del Juzgado Municipal y de la Junta Municipal del Censo electoral, y *don Antonio Villarreal Frías* (1850-1895), sochantre y organista de la parroquia, interventor electoral y miembro de la Junta local de Instrucción Pública; su padre, *don José González Hernández* (1838-1920), maestro interino, vocal de la Junta local de Instrucción Pública, secretario interino del Ayuntamiento, concejal, teniente de alcalde, alcalde constitucional, juez municipal en dos etapas y vocal suplente de la Junta Municipal del Censo Electoral; y un tío materno, *don Domingo Barroso Villarreal* (1868-1931), sargento de Infantería, auxiliar de la agencia ejecutiva de Hacienda de la zona de Las Palmas, desinfectador de la Sección de Higiene del Ayuntamiento de Santa Cruz de Tenerife, jurado judicial, músico, vocal de la junta directiva de la Sociedad "El Centro" de La Victoria y practicante de la Casa de Socorro de Santa Cruz de Tenerife.[2]

Con respecto a sus hermanos, tuvo cinco: *don José González Barroso*, emigrante a Cuba; *doña Tomasa González Barroso*, artesana, quien permaneció soltera y dedicó su vida al mantenimiento de la lencería de la iglesia de Arona, para la que confeccionó verdaderas obras de arte, con rosetas y encaje de Vilaflor; *don Miguel González Barroso* (1895-1964), secretario del Comité Republicano, secretario fundador de la Sociedad de instrucción y recreo "Centro Minerva", juez municipal suplente de Arona, vocal de la Comisión Municipal de Evaluación del Repartimiento, somatenista, miembro de la comisión organizadora de la Agrupación Local del Partido Republicano Radical Socialista y del Comité Local de Acción Popular Agraria, secretario del Centro de Fomento de Los Cristianos, secretario del Ayuntamiento de Arona durante muchos años, propietario de un automóvil y copropietario de un comercio de

[2] La biografía de varios de estos personajes puede consultarse en este mismo blog: blog.octaviordelgado.es.

ultramarinos, casado con doña Dulce María Bethencourt Franchy-Alfaro, hija de don Germán Bethencourt Medina, con descendencia[3]; *don Gaspar González Barroso*, quien emigró a Cuba y contrajo matrimonio con doña Domitila Martínez, con sucesión[4]; y *don Domingo Leonardo González Barroso*, también emigrado a Cuba, donde contrajo matrimonio con doña Olimpia Machado Montesdeoca, con descendencia[5].[6]

Don Luis González Barroso en su juventud, en Cuba.

EMIGRANTE A CUBA, CORRESPONSAL DE LA REVISTA *HESPÉRIDES* Y ENLACE MATRIMONIAL

Volviendo a nuestro biografiado, cursó los estudios primarios en la escuela elemental de niños de su municipio natal. Luego, en plena juventud fue nombrado corresponsal en Arona de la revista *Hespérides*.

Emigró a Cuba, pues según el padrón de Arona de 1920 estaba domiciliado en la calle Domínguez Alfonso, con 17 años, soltero y como "*propietario*", pero residente en la Perla del Caribe, junto a sus tres hermanos: José, de 34 años, Leonardo, de 28, y Gaspar, de 19, todos ellos solteros y propietarios[7]. Durante su estancia en Cuba ahorró suficiente dinero como para comprar algunas propiedades en Arona, donde vivió con cierto desahogo económico.

Tras regresar de Cuba, el 23 de mayo de 1927, a los 23 años de edad, don Luis contrajo matrimonio en la parroquia de San Antonio Abad de Arona con doña Armenia

[3] Tuvieron tres hijos: *don José Miguel*, *don Luis* y *don Julio González Bethencourt*.

[4] Procrearon dos hijos: *don Pedro* y *doña Migdalia González Martínez*, ésta casada con don Andrés García, con sucesión.

[5] Fueron padres de: *don Luis Enrique*, *doña Clara Luz*, *doña Zoila*, *don Guillermo*, *don José Antonio Rafael*, *don Raúl* y *don Gilberto González Machado*.

[6] Sobre la genealogía de esta familia puede verse el libro: Marisol GONZÁLEZ ALMEIDA (2001). *Arona en mis recuerdos*. Págs. 103-116

[7] José Alberto GALVÁN TUDELA & Guillermo SIERRA TORRES (2004). *La migración de Arona a Cuba. Una visión transnacional [1895-1930]*. Pág. 125.

Avelina Almeida Domínguez, de 20 años, natural y vecina de dicho pueblo, hija del carpintero don José Almeida Hernández y doña Efigenia Domínguez Barbuzano[8], de la misma naturaleza y vecindad, a quienes en principio no les pareció bien el enlace; los casó y veló el cura regente don Francisco Monje e Izquierdo y actuaron como testigos don José Beltrán García y don José Manuel Cervino, vecinos de dicho pueblo. Tres días después, la boda fue recogida en el periódico Lagunero *Las Noticias*:

> Se ha celebrado en enlace de la señorita Armenia Almeida Domínguez con el joven don Luis González Barroso.
>
> Fué bendecida la unión por el párroco, señor Monje, apadrinándolos don Miguel González Barroso, hermano del contrayente, y doña Efigenia Domínguez de Almeida, madre de la desposada.
>
> Deseamos al nuevo matrimonio todo género de felicidades.[9]

Don Luis González Barroso y doña Armenia Almeida Domínguez, el día de su boda.

Asimismo, el 29 de dicho mes la revista *Hespérides* también se hizo eco del enlace matrimonial de su corresponsal en Arona, aunque confundiendo su segundo apellido:

---

[8] Descendiente de la ilustre familia Domínguez, fundadora de Arona y con una larga lista de militares destacados.

[9] "'Las Noticias' en los pueblos / (De nuestros corresponsales) / Arona". *Las Noticias*, jueves 26 de mayo de 1927 (pág. 3).

En la Parroquia de Arona y ante el Altar del Señor de la Salud, artísticamente adornado se verificó el día 25 del corriente mes el enlace matrimonial de la distinguida Srita. Armenia Almeida Domínguez con el apreciable joven don Luis González Barrera [sic], nuestro corresponsal en dicha población.

Bendijo la unión el venerable Párroco, don Francisco Monje e Izquierdo, siendo apadrinados por don Miguel González Barroso, hermano del contrayente y doña Efigenia Domínguez de Almeida, madre de la desposada; firmaron el acta matrimonial don losé Manuel Cervino, don Leoncio Villarreal Brioso, don Adolfo Peña García y don Antonio Fraga Tavío; terminada la ceremonia fueron invitados en la casa del padre de la contrayente donde se dispensaron a todos los concurrentes las mayores atenciones.

Deseamos a los desposados todo género de felicidades en su nuevo estado.[10]

PROPIETARIO DEL PRIMER COCHE DE SERVICIO PÚBLICO DEL SUR DE TENERIFE Y DE UN CAMIÓN, COMERCIANTE, VENDEDOR DE GASOLINA Y DISTRIBUIDOR DE NEUMÁTICOS

En el mes de junio de dicho año 1927, don Luis felicitó desde Arona al director de la revista *Hespérides*, por el número extraordinario dedicado a la capital tinerfeña: "*Felicito a usted y demás compañeros por el admirable extraordinario de HESPÉRIDES, dedicado a Santa Cruz de Tenerife. / Creo no habrá uno tan solo en Tenerife, que no se sienta orgulloso en ver un ejemplar tan bello, confeccionado en nuestro país*"[11].

Por entonces, don Luis adquirió el "*Primer coche del servicio público en las carreteras del Sur de Tenerife*", el primero destinado a ello en Arona, pero con ámbito de actuación en "*Adeje, Granadilla, Arona, Médano y Los Cristianos*", como se anunciaba en enero de 1928 en la mencionada revista[12]. Aunque no se aprecia la matrícula, debemos suponer que es el recogido en la Patente Nacional de Circulación de Automóviles de dicho año, fechado en Arona el 1 de noviembre de 1927, cuyo propietario era el Sr. González Barroso, residente en la calle Domínguez Alfonso y cuyos datos técnicos eran: Ford, con potencia de 16/60 caballos (HP) y n° de permiso de circulación 2.497, destinado a servicio de alquiler[13].

Propaganda inserta en la revista *Hespérides* en enero de 1928.

[10] "De Sociedad / Boda". *Hespérides*, 29 de mayo de 1927 (pág. 23).

[11] Luis GONZÁLEZ BARROSO. "Impresiones sobre nuestro extraordinario". *Hespérides*, año 2, nº 80, 10 de julio de 1927 (pág. 3).

[12] "Las rápidas comunicaciones en el Sur". *Hespérides*, enero de 1928 (pág. 3).

[13] Marcos BRITO. "Memoria del Sur / Vehículo de servicio público. Arona [c. 1927]". *La Opinión de Tenerife*, miércoles 22 de diciembre de 2004 (pág. 10); Marcos BRITO. "Viejos vehículos que transitaban por el sur de Tenerife". *Diario de Avisos*, domingo 8 de noviembre de 2020 (pág. 75).

Asimismo, en 1929 don Luis ya regentaba un comercio en Los Cristianos. Además, entre febrero y julio de dicho año puso tres puntos de venta de la gasolina "Plume", suministrada por la empresa "*Vacuum Oil Company Of Canary Islands, S.A.E.*", en el municipio de Arona: en Arona casco, en Cabo Blanco y en Los Cristianos; en esta última localidad se expendía en la "*Bomba frente al comercio de don Luis González Barroso*"[14].

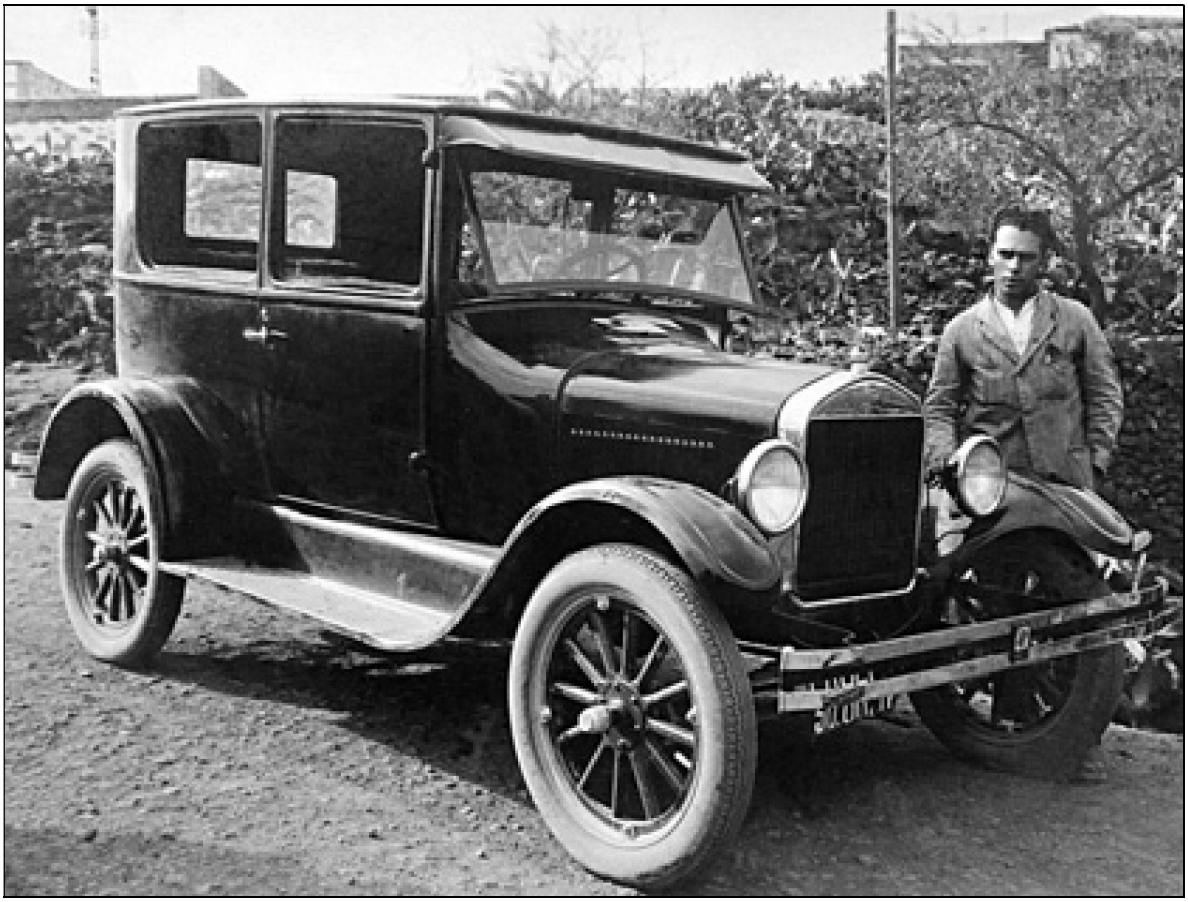

Don Luis González Barroso con su primer coche de servicio público.

Don Luis también se vio implicado en un grave accidente, pues fue acusado de conducir un Citroen con matrícula TF 3.290, propiedad de don Jerónimo Morales, que en la tarde del 2 de marzo de 1930 atropelló a una mujer de 40 años en la pista que conducía desde la carretera de El Médano-Granadilla a la de Los Abrigos, en el punto denominado "Los Muros"; por lo que, tras la muerte de aquella a consecuencia de las heridas, don Luis fue puesto a disposición del Juzgado de Instrucción de Granadilla[15]. El 7 de noviembre de ese mismo año se celebró el juicio en la Sala de lo Criminal de la Audiencia Provincial, siendo defendido por el abogado López de Vergara; y se dictó una sentencia absolutoria, al no encontrársele culpable del hecho, como recogió *Gaceta de Tenerife* el 12 de dicho mes:

> Por la Sala de lo Criminal se ha dictado sentencia en la causa que por el delito de homicidio por imprudencia se siguió en el Juzgado de Granadilla, por muerte de J. G., al

[14] "Gasolina 'Plume'". *La Prensa*, 10 de febrero, 24 de febrero y 14 de julio de 1929 (pág. 7).

[15] "Sucesos / Una mujer atropellada por un auto / Granadilla". *Las Noticias*, viernes 7 de marzo de 1930 (pág. 1); "En Granadilla de Abona / Un automóvil atropella a una mujer, y se da la fuga velozmente / La víctima falleció cuando se le prestaba asistencia". Diario de Las Palmas, 7 de marzo de 1930 (pág. 2); "Crónica de sucesos / En esta capital y en las islas / Un automóvil atropella y mata a una mujer". *Gaceta de Tenerife*, 7 de marzo de 1930 (pág. 2); "Vida judicial / Juicio por homicidio". *Gaceta de Tenerife*, 7 de noviembre de 1930 (pág. 1); "Juicio por homicidio / En la Audiencia". *La Prensa*, viernes 7 de noviembre de 1930 (pág. 3).

ser atropellada por un automóvil que conducía Luis González Barroso, hecho ocurrido en la pista que conduce de El Médano a Granadilla.

El Tribunal, en su fallo no considera culpable del hecho al referido procesado Luis González Barroso, al que absuelve libremente, con declaración de las costas de oficio, de conformidad con la tesis sustentada en el acto del juicio por el letrado don José López de Vergara.[16]

En 1930 y 1931, nuestro biografiado se anunciaba como distribuidor en Arona de los neumáticos para vehículos "Goodyear", marca de la que era agente exclusivo para esta provincia don Alberto Camacho, vecino de Santa Cruz de Tenerife[17].

Además, fue propietario de un camión de servicio público de matrícula TF 2731, que también se vio implicado en un accidente, como recogió *Gaceta de Tenerife* el 1 de abril de 1931:

El día 24 de Marzo, por la tarde, transitaba por la carretera del Sur el automóvil T. F. 3.400 S. P., propiedad de don José Vargas Alvarez, vecino de Guía de Isora y conducido por Antonio Casañas Vargas, en el que viajaba el teniente de la Guardia civil de la Línea de la Orotava, D. Jesús Pérez Tajueco, acompañado de un cabo y un guardia de dicho Cuerpo, así como el alcalde de Guía don José Dorta Baute.

Al tomar dicho automóvil, tocando la bocina y llevando la derecha, la curva que existe en el kilómetro 49, del término de Fasnia, apareció inopinadamente con dirección a esta capital el camión T. F. 2731-S. P., propiedad del vecino de Arona don Luis González Barroso, conducido por José Fermín Hernández García, cuyo vehículo marchaba por su izquierda, y aunque trató de desviarse, frenando rápidamente, entró en la cuneta y chocó con el automóvil de referencia, causándole desperfectos que no pudieron tasarse de momento.

Del choque no hubo que lamentar desgracias personales, dándose cuenta del mismo al Juzgado municipal de Fasnia.[18]

Vehículos propiedad de don Luis González Barroso y don José Almeida Hernández, aparcados junto a su casa.

[16] "Vida judicial / Sentencia absolutoria". *Gaceta de Tenerife*, miércoles 12 de noviembre de 1930 (pág. 1).

[17] "Goodyear". *La Prensa*, 28 de octubre de 1930 (pág. 6); 7 de noviembre de 1931 (pág. 6), 10, 21 y 24 de noviembre de 1931 (pág. 7).

[18] "Crónica de sucesos / Accidente automovilista". *Gaceta de Tenerife*, 1 de abril de 1931 (pág. 1); "De las islas / Tenerife / Accidente con fortuna". *La Provincia*, viernes 3 de abril de 1931 (pág. 8).

Don Luis también dispuso en 1931 de un Buick. Pidió permiso al Ayuntamiento para su utilización en el servicio público y, entre otras diligencias, con sus vehículos transportaba a la gente a lugares relativamente cercanos o a los festejos que se celebraban en los núcleos de los alrededores. Fueron los orígenes de lo que hoy conocemos como taxi[19].

SOMATENISTA, PRESIDENTE Y VOCAL DE LA COMUNIDAD DE AGUAS "SALTO DEL TOPO Y CHIJA", INSPECTOR DE ARBITRIOS, MIEMBRO DE LA COMISIÓN ORGANIZADORA DE LA AGRUPACIÓN LOCAL DEL PARTIDO REPUBLICANO RADICAL SOCIALISTA Y DEL COMITÉ LOCAL DE ACCIÓN POPULAR AGRARIA Y SECRETARIO DEL "CLUB DEPORTIVO ARONA"

Al margen de sus actividades profesionales, en junio de ese mismo año 1929 nuestro biografiado también causó alta como afiliado en el Somatén Armado de Arona, junto a su hermano Miguel[20].

El 14 de julio de 1930 era presidente del consejo de administración de la Sociedad de aguas "Salto del Topo y Chija" de Arona, cargo en el que continuaba el 8 de marzo de 1931, siendo secretario don Manuel O'Donnell; permaneció como tal hasta el 22 de ese último mes, en que la junta general extraordinaria procedió a la renovación de dicho consejo, del que don Luis fue elegido vocal para el año siguiente[21]. Por ello, el 1 de octubre de ese mismo año figuraba como vocal de dicha comunidad, de la que era secretario don B. Cerviá y presidente accidental el Sr. Casais; en función de su cargo, en dicha fecha también era delegado especial para el cobro de cuotas atrasadas de los accionistas residentes en Arona, Adeje, Valle de Arona, Granadilla, La Escalona y Guía de Isora[22].

A comienzos de noviembre de ese mismo año, el gobernador civil le impuso a nuestro biografiado una multa de 100 pesetas, al igual que a otros muchos conductores, "*por infracción de la circular de 11 de Septiembre último sobre circulación de vehículos automóviles por las carreteras*"[23].

En abril de 1933, don Luis también desempeñaba desde Arona el empleo de inspector de arbitrios en el Sur de Tenerife[24].

Además, fue miembro de la comisión organizadora de la Agrupación Local del Partido Republicano Radical Socialista de Arona, que el 2 abril de dicho año 1933 redactó su reglamento y fue presentado dos días después en el Gobierno Civil; tenía su domicilio social en la calle Duque de la Torre nº 7 de dicha localidad[25]. Asimismo, en sesión celebrada el 16 de julio de ese mismo año, fue elegido secretario de la junta directiva del "Club Deportivo Arona", como recogió el corresponsal del diario *Hoy*:

> El Club Deportivo Arona, en sesión celebrada el domingo día 16 nombró la siguiente Directiva:
>
> Presidente, don Eugenio Domínguez Alfonso; secretario, don Luis González Barroso; tesorero, don Angel Delgado Frías; vocales: don Santiago O´Donnell Hernández, don Fulgencio Díaz Bernal, don José Almeida Brioso y don Antonio Fumero.[26]

---

[19] Marcos BRITO (2011). *El acontecer del taxi en Arona*. Recogido por Nicolás DORTA. "De los 'coches pirata' a los modernos taxis". *Diario de Avisos*, jueves 7 de abril de 2011 (pág. 12).

[20] "Avisos y Noticias / Altas de afiliados en el mes de Mayo de 1929 / Isla de Tenerife / Arona". *Somatenes Armados de Canarias*, junio de 1929 (pág. 13).

[21] "Empresas de aguas / Sociedad de aguas «Salto del Topo y Chija»". *La Prensa*, 20 de julio de 1930 (pág. 3); 5 de marzo (pág. 3), 6 y 8 de marzo (pág. 6), 10 y 12 de marzo (pág. 3) y 20 de marzo de 1931 (pág. 6).

[22] *Ibidem*, 2 (pág. 3), 4 (pág. 6), 6 (pág. 3), 7 (pág. 3), 8 (pág. 6) y 9 (pág. 3), de octubre de 1931.

[23] "Gobierno civil / Imposición de multas". *Gaceta de Tenerife*, 3 de noviembre de 1931 (pág. 2).

[24] "Vida judicial / Incoación de sumarios". *Gaceta de Tenerife*, 11 de abril de 1933 (pág. 8).

[25] Archivo Histórico Provincial de Santa Cruz de Tenerife (La Laguna). Fondo del Gobierno Civil. Asociaciones. Arona.

[26] "Servicio informativo regional / Corresponsales de Hoy / Arona / Club Deportivo Arona". *Hoy*, jueves 20 de julio de 1933 (pág. 2).

Con respecto a la actividad de la nueva directiva de este club, el sábado 30 de septiembre de ese mismo año, con motivo de las fiestas en honor de la Virgen del Rosario y Cristo de la Salud, a las nueve de la noche se celebró un "*gran baile de inauguración en la Sociedad Club Deportivo Arona*"; el domingo 1 de octubre, a las tres y media de la tarde, se procedió a la "*bendición por el párroco de este pueblo, don José Siverio Díaz, del nuevo campo de fútbol de la Sociedad Club Deportivo Arona. Terminado este acto hará el primer saque la madrina y seguirá jugándose una partida amistosa entre los equipos 'Teide', de Vilaflor, y Arona*"; y el martes 3, a las nueve de la niche, "*baile en la Sociedad Club Deportivo Arona*"[27].

Asimismo, don Luis fue miembro de la comisión organizadora del Comité Local de Acción Popular Agraria de Arona, que el 22 de junio de 1935 presentó su reglamento en el Gobierno Civil; estableció su domicilio social en la calle Domínguez Alfonso nº 12 de la cabecera municipal[28].

Don Luis González y doña Armenia Almeida con unos amigos. En la foto de la izquierda, los dos primeros sentados a la derecha; en la otra foto, al centro.

GUARDIA DE ASALTO Y POLICÍA ARMADO

El 10 de septiembre de 1936, el Sr. González Barroso ingresó en el Cuerpo de Seguridad y Asalto, con el empleo de guardia, tomando posesión en la plantilla de Santa Cruz de Tenerife.

En septiembre de 1939 estaba destinado en la capital tinerfeña, al recoger *El Día* el éxito de su hijo José Luis en el ingreso al Bachillerato: "*Con brillantes notas ha aprobado el ingreso en el Bachillerato, el niño José Luis González Almeida, hijo del agente del Cuerpo de Seguridad, don Luis González Barroso*"[29]. En dicho año, pasó al nuevo Cuerpo de la Policía Armada y de Tráfico, creado por Ley del 3 de agosto del mismo.

En dicha situación, en 1940 estaba empadronado en la calle E. Calzadilla nº 20 de Santa Cruz de Tenerife; figuraba como "*policía armada*" y con 37 años de edad, 4 de ellos en la capital; le acompañaba su esposa, doña Armenia Almeida Domínguez, de 33 años, y cuatro hijos nacidos en Santa Cruz: José Luis, de 12 años; Jesús Salvador, de 9; Mary Sol Sebastiana, de 7 y Ángel, de 3 años.

El 1 de noviembre de dicho año 1940 pasó destinado al Batallón de Conductores de Madrid, donde permaneció hasta el 4 de diciembre de 1943, fecha en la que causó baja definitiva y voluntaria en el citado cuerpo, que desde el 8 de marzo de 1941 había pasado a

[27] "Servicio informativo regional / Corresponsales de Hoy / Arona / Festejos". *Hoy*, viernes 29 de septiembre de 1933 (pág. 2).

[28] Archivo Histórico Provincial de Santa Cruz de Tenerife (La Laguna). Fondo del Gobierno Civil. Asociaciones. Arona.

[29] "De Sociedad / Estudiantes". *El Día*, sábado 23 de septiembre de 1939 (pág. 2).

denominarse Cuerpo de Policía Armada. Contaba por entonces 40 años de edad, siete de ellos en la Policía.

EXPORTADOR AGRÍCOLA, SECRETARIO DE LA COMUNIDAD DE AGUAS "EL MILAGRO" Y PRESIDENTE DE LA "HUERTA OSCURA", PRESIDENTE DEL "ATLÉTICO ARONA", EMPLEADO DE UNA CENTRAL TELEFÓNICA EN VENEZUELA Y PRESIDENTE DE LA COMISIÓN ORGANIZADORA DEL CASINO DE ARONA

Don Luis también fue propietario y exportador agrícola, así como accionista de diferentes galerías de agua. Junto con su esposa, poseía diversas fincas en el municipio de Arona, entre otras en Las Hoyas y La Cruz[30]. Además, él compró a su hermano Miguel, como apoderado de su esposa doña Dulce María Bethencourt Franchy y Alfaro, otras dos, La Palma y Charco Redondo, así como un estanque en la primera de ellas, aún en construcción[31].

El 8 de octubre de 1941, era secretario de la Comunidad de aguas "El Milagro" de Arona, siendo presidente don Ceferino Mena Domínguez[32]. Continuaba en dicho cargo el 5 de junio y el 11 de diciembre de 1942, así como el 11 de enero y el 12 de septiembre de 1944, siendo ahora presidente el güimarero don Braulio García Campos[33].

Como curiosidad, el 4 de noviembre de 1946 viajó a Las Palmas de Gran Canaria, como recogió al día siguiente el periódico *Falange*: "*De Tenerife llegaron ayer don Luis González Barroso y don José Luis Marrero*"[34].

Don Luis también poseía un almacén en Los Cristianos, que vendió a la empresa Lloret y Linares S.L., para recoger pescado y trasladarlo a su fábrica de Playa de San Juan, según comunicó la Delegación de Hacienda al Ayuntamiento de Arona el 4 de septiembre de 1947, para que se incluyese en la contribución municipal del año siguiente. Ese local lo adquirió con posterioridad don Sebastián Martín Melo, quien a finales de los años cincuenta instaló en él el supermercado "Frigo"[35].

El 10 de enero de 1948 era presidente de la Comunidad "Huerta oscura", con sede en la calle Corregidor Aguirre de Las Palmas de Gran Canaria y de la que era secretario don Manuel Sánchez Pérez[36].

En octubre de 1949 también era presidente del club de fútbol de su municipio natal, ahora denominado "Atlético Arona", como recogió el periódico deportivo *Aire Libre* el 24 de dicho mes, en un artículo titulado "*El Atlético Arona*":

> Cuenta este equipo para la próxima temporada con los siguientes jugadores: porteros, Domingo y Manolo; defensas, Antoñito, Luis y Juanillo; medios, Fumero, Calamita, Girge y Brito; delanteros, Linares, Peque, Julio, Miguel Ángel, Correa, etc.
>
> La presidencia la ocupa el buen deportista don Luis González Barroso, el cual ha conseguido reunir un buen conjunto digno de alcanzar el máximo título.
>
> Novedades en el equipo son: Domingo, portero que perteneció al Real Hespérides, el cual hace las veces de jugador y entrenador; Miguel Ángel también del mismo Club y Antoñito, del Tenerife.
>
> Este equipo reta a todos los equipos del Sur para jugar cuando convenga, en especial al C. D. Arico.[37]

---

[30] "Edicto". *Diario de Avisos*, miércoles 19 de mayo de 1982 (pág. 18); "Notificación de embargo". Boletín Oficial de la Provincia de Santa Cruz de Tenerife, nº 107, lunes 7 de septiembre de 1998 (pág. 9745).

[31] GONZÁLEZ ALMEIDA, *op. cit*., pág. 47.

[32] "Empresas de Aguas / Comunidad «El Milagro»". *El Día*, 16 de octubre de 1941 (pág. 2).

[33] *Ibidem*, 5 de junio y 13 de diciembre de 1942 (pág. 2), 15 y 18 de enero, 14 de septiembre de 1944 (pág. 2).

[34] "Vida de Sociedad / Viajeros". *Falange*, martes 5 de noviembre de 1946 (pág. 2).

[35] Marcos BRITO (2004). *Los Cristianos 1900-1970. Vida cotidiana y fiestas populares*. Pág. 80.

[36] "Comunidad «Huerta oscura»". *Falange*, 13 de enero de 1948 (pág. 4).

[37] "Los modestos / El Atlético Arona". *Aire Libre*, lunes 24 de octubre de 1949 (pág. 4).

En 1953, don Luis fue denunciado por dos accionistas de la galería "El Milagro", a causa de un contrato pignoraticio que le había hecho a uno de ellos, aunque la auténtica causa pudo estar en antiguas rencillas familiares; lo cierto es que fue encarcelado y quedó en libertad gracias a la influencia de su yerno don Arístides Guimerá y Lugo[38].

El 20 de junio de ese mismo año contrajo matrimonio en Arona su hija María Soledad, enlace que fue recogido por el periódico *Diario de Avisos* el 14 de julio inmediato:

> El día 20 del pasado mes de junio, a las cuatro de la tarde, se celebró en la parroquia de San Antonio Abad, de Arona en Tenerife, el enlace matrimonial de la bella y distinguida señorita Mary Sol González Almeida, con el Depositario-Pagador de la Delegación de Hacienda, don Arístides Guimerá y Lugo.
>
> La ceremonia, que se celebró ante el altar de la Virgen de Fátima, y el cual se encontraba bellamente adornado, fué bendecida por el Excmo. e lltmo. señor Obispo de la Diócesis, Dr. Pérez Cáceres, ayudado por el sacerdote don Luis Reyes Pérez y el párroco de dicha localidad don Antonio Gómez.
>
> La novia, elegantemente vestida, lucía traje de organza bordado en terciopelo y velo de tul ilusión. Hizo su entrada en el templo a los acordes de la marcha nupcial del brazo de su padrino don Roberto Guimerá y Lugo, dándolo el novio a su madrina doña Armenia Almeida de González.
>
> Durante el acto fué cantada el Ave María de Schubert, por la señorita María de los Dolores Felipe, acompañada al órgano por su padre don Tomás Felipe, secretario del Ayuntamiento de Adeje. El acta testifical fué firmada por el Iltmo, señor Delegado de Hacienda, don José Molowny Real; el Registrador de la Propiedad, don Manuel Luengo; el médico don Agustín Oliva, e1 secretario del Gobernador Civil don José Duque, el capitán de la Marina Mercante, don Francisco Guimerá, el letrado don Francisco Lugo, el funcionario de Hacienda don Constantino Hernández, el industrial don Agustín Padrón, el cajero del Banco Hispano don Armando González, don José Almeida y don Luis González, abuelo y padre de la novia, respectivamente, y por los Industriales don Rodolfo Delgado, don Francisco López y don Agustín de León.
>
> Una vez terminada la ceremonia religiosa, los [roto] fueron obse[quiados en la residen]cia de los padres de [la novia con un es]pléndido "lunch", veri[ficándose a con]tinuación un animado baile que [se pro]longó hasta altas horas de la madrugada.
>
> A la nueva pareja le deseamos toda clase de felicidades.[39]

Con posterioridad, don Luis y doña Armenia emigraron a Venezuela y se establecieron en un apartamento de la Avenida Francisco de Miranda de Caracas. En dicha capital, nuestro biografiado trabajó en la Central Telefónica.

De regreso a Tenerife, en 1968 el Sr. González Barroso actuó como presidente de la comisión organizadora del Casino de Arona (actual Sociedad "Eugenio Domínguez Alfonso"), sociedad recreativa y cultural de cuya fundación fue su principal impulsor, tal como señaló en 2019 el presidente del Casino, don Antonio Alayón Linares:

> En el año 1964, un grupo de vecinos, liderados por D. Luis González Barroso, tuvieron la excelente idea de estudiar la posibilidad de crear un centro de reunión, donde los amigos, familias y amistades pudieran debatir, jugar a las cartas, y reunirse para una u otra celebración, entre otras el Fin de Año. Así nace, como inquietudes de estos vecinos, la necesidad de crear ese lugar a compartir y deciden por unanimidad constituir una Sociedad de carácter Recreativo Cultural, destinada a fines literarios, artísticos, deportivos y de diversión en general. Hoy Casino de Arona.[40]

---

[38] GONZÁLEZ ALMEIDA, *op. cit.*, pág. 54.

[39] "Enlace Guimerá y Lugo-González Almeida". *Diario de Avisos*, 14 de julio de 1953 (pág. 2).

[40] "Entrevista / Antonio Alayón Linares / Presidente del Casino de Arona". *Tribuna de Tenerife*, marzo de 2019 (pág. 32).

Así surgió dicho Casino, que al año siguiente (1969) ya contaba con 56 socios. El sábado 14 de junio de 2003, con motivo de su 35 aniversario, esta sociedad rindió homenaje a sus socios fundadores, entre los que figuraba don Luis: "*Eduardo Domínguez Sierra, Manuel Barrios Rodríguez, José Alayón Delgado, Carmelo Barrios Domínguez, Julio Santana Morales, Juan Reverón Oramas, Cipriano Correa Martín, Luis González Barroso, Pedro Mena Miranda, Augusto Fumero Martín, José de la Rosa Gutiérrez y Eladio Frías Ruiz*", resaltando "*su aportación a la sociedad aronera y el gran esfuerzo y tesón que les supuso reunir los fondos necesarios para construir el casino*", en un terreno donado por los herederos de don Eugenio Domínguez Alfonso[41].

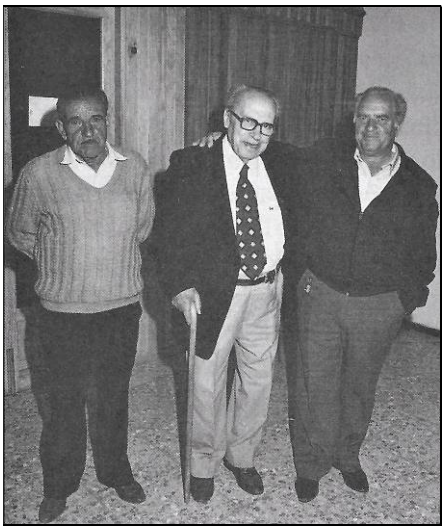
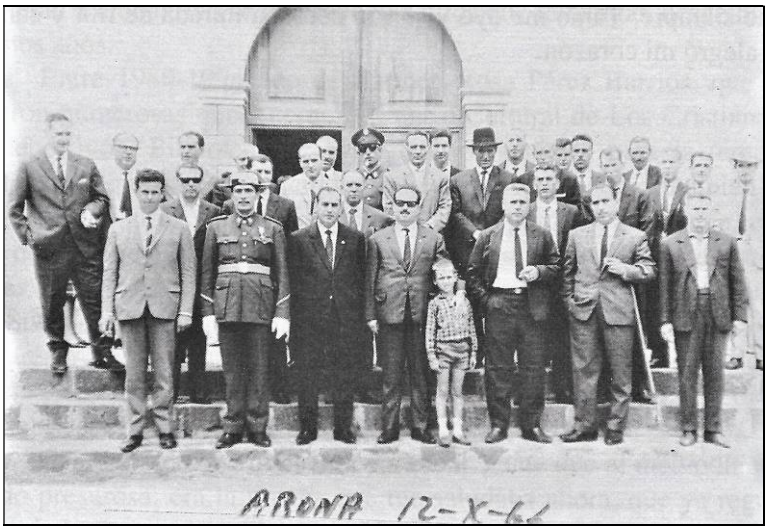

Don Luis González Barroso. A la izquierda, en el centro, a las puertas del Casino de Arona, con dos amigos. A la derecha, entre numerosas autoridades y funcionarios de Arona.

CONCEJAL DEL AYUNTAMIENTO DE ARONA, COFUNDADOR Y SECRETARIO DEL COMITÉ LOCAL DE ALIANZA POPULAR Y PRESIDENTE DE LA COMISIÓN GESTORA DEL PARTIDO LIBERAL CANARIO

En el aspecto político, nuestro biografiado fue elegido concejal del Ayuntamiento de Arona[42]. Asimismo, el 19 de marzo de 1980 se constituyó el Comité local de Alianza Popular Canaria de Arona, del que fue designado secretario:

> La Junta Provincial de Alianza Popular Canaria en Santa Cruz de Tenerife, en su última, reunión semanal, ha dado cuenta de la Constitución del comité local de Arona, el pasado día 19 y que lo forman: presidente, Ramón Carballo Melo; secretario; Luis González Barroso; vicepresidente, Pedro Mena Miranda; tesorero, Eduardo F. Pérez Fumero; vocales: Afiliaciones, José M. Meló Barrios; Cultura, Jesús González Almeida; Asistencia Social, José Barrios Risco; Economía Local, Froilán J. González Frías; Política Municipal y Elecciones, Nicolás Bello Rodríguez; Nuevas Generaciones, Antonio León González.[43]

El domingo 3 de mayo de 1981 se constituyó el nuevo Comité local de Alianza Popular, bajo la presidencia de don José Miguel Zerolo, presidente provincial, en el que don Luis fue reelegido como secretario:

---

[41] "Arona / La sociedad del casino celebra su aniversario y sus logros de ayer y hoy / Una noche de homenajes". *Diario de Avisos*, martes 17 de junio de 2003 (pág. 16).

[42] GONZÁLEZ ALMEIDA, *op. cit*., pág. 116.

[43] "Nuevos comités de Alianza Popular en las islas". *Diario de Avisos*, sábado 22 de marzo de 1980 (pág. 10).

Más tarde tuvo lugar la votación para el cargo de presidente local, vicepresidente primero y secretario, cargos que recayeron en José Morera Santana, Ramón Carballo Melo y Luis González Barroso, respectivamente, completa el comité local los miembros siguientes: Diego González Delgado, Florencio Rodríguez Sosa, Arsenio Delgado González, Pedro Mena Miranda, Francisco Sierra Fraga y Alvaro Mena Díaz de nuevas generaciones.[44]

Pocos años más tarde, en agosto de 1985, don Luis fue nombrado presidente de la comisión gestora del Partido Liberal Canario en Arona, como recogió *Diario de Avisos* el 29 de dicho mes:

Luis González Barroso ha sido nombrado presidente de la comisión gestora del Partido Liberal Canario en Arona teniendo prevista la presentación oficial de la misma en el próximo mes de septiembre. Con la constitución de dicha gestora el Partido Liberal se encuentra ya implantado en los municipios más importantes del Sur de la isla, según informa su secretaria de prensa.[45]

Como curiosidad, en 1982 se suscitó un curioso pleito entre don Luis y doña J. R., ambos vecinos de Arona, sobre el uso y disfrute de un garaje situado en un edificio de la calle Domínguez Alfonso. Dicha señora presentó una demanda de desahucio en precario contra nuestro biografiado y el Juzgado de Granadilla la estimó, apercibiendo a éste, que era el ocupante del garaje, de su lanzamiento en el plazo legal. Pero ello motivó el recurso correspondiente ante la Sala de lo Civil de la Audiencia Provincial, que lo admitió y resolvió en el sentido de revocar la anterior sentencia del juez de Distrito de Granadilla. Por consiguiente, no hubo desahucio, pero sí las costas del procedimiento en primera instancia a la parte actora, es decir, a la señora R.[46]

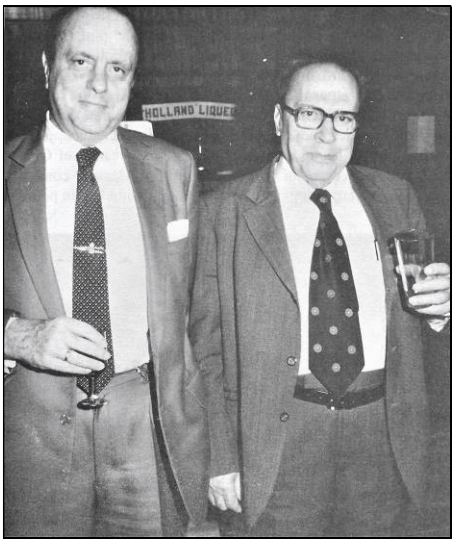

Don Luis González Barroso. A la izquierda, en un acto como concejal; a la derecha, con el presidente nacional de Alianza Popular, don Manuel Fraga Iribarne.

FALLECIMIENTO Y SUCESIÓN

Don Luis González Barroso falleció en su domicilio de Arona el 28 de noviembre de

[44] "Formado el nuevo comité local de AP en Arona". *Diario de Avisos*, domingo 3 de mayo de 1981 (pág. 8).

[45] "En Arona / Comisión gestora del Partido Liberal Canario". *Diario de Avisos*, jueves 29 de agosto de 1985 (pág. 5).

[46] Justiniano. "Tribunales / ¿De quién es el garaje?". *Diario de Avisos*, domingo 30 de mayo de 1982 (pág. 4).

1988, cuando contaba 85 años de edad. Al día siguiente se oficiaron las honras fúnebres en la iglesia parroquial de San Antonio Abad por el cura párroco don Julio Ribot Rodríguez y a continuación recibió sepultura en el cementerio "Santa Salomé" de dicha localidad.

Le sobrevivió su esposa, doña Armenia Almeida Domínguez, quien en diciembre de 1991 donó una imagen de San José a la parroquia de Arona, como recogió *Diario de Avisos* el 29 de dicho mes, antes de emigrar a Venezuela: "*La Parroquia de San Antonio Abad cuenta desde hace varios días con una imagen de San José donada por Armenia Almeida Domínguez, quien decidió cederla a la Iglesia de Arona antes de partir para Venezuela definitivamente. La Imagen es de estilo barroco y data de finales del siglo XVII aproximadamente, y pertenecía a su familia desde hacía muchos años*"[47]. Pocas semanas después, el 5 de enero de 1992, emigró a Venezuela ya enferma, en compañía de sus hijos Ángel y Marisol; se estableció con su hija en un amplio apartamento en el Paraíso, en la Urbanización El Pinar de Caracas; y murió en dicha capital el 9 de octubre de ese mismo año[48].

Don Luis y doña Armenia habían procreado cuatro hijos: *don José Luis González Almeida* (1928-1990), Bachiller, estudiante de Medicina, empleado en los Laboratorios Penzini en Venezuela y autor de dos libros inéditos, casado en primeras nupcias con la sueca doña Eva Flensmark, Licenciada en Filosofía y Letras, y en segundas con la venezolana doña Emma Zurita Pinto, con sucesión de ambos enlaces[49]; *don Jesús González Almeida*, empleado de Ven-Gas (Compañía de Distribución de Gas Venezolana); *don Ángel González Almeida*, marino mercante, visitador médico y secretario del Casino de Arona, casado con la venezolana doña Ana Ambrosino Méndez, con descendencia[50]; y *doña Marisol González Almeida* (1933), comerciante, productora de artistas y periodista en Venezuela, responsable de la División de Relaciones Públicas e Información de la Unidad de Relaciones Institucionales y del Movimiento Nacional de Cultura 2000 del partido Acción Democrática, miembro de la Cámara de Comercio del Estado Portuguesa, de la Asociación Venezolana de Periodistas, de la Asociación Venezolana de Artistas de la Escena (AVADE) y del Sindicato Profesional de Trabajadores de Radio, Teatro, Cine, Televisión y afines del Distrito Federal y Estado de Miranda, y autora del libro biográfico "*Arona en mis recuerdos*" (2001), casada en primeras nupcias con don Arístides Guimerá y Lugo nacido, en Las Vegas (Granadilla de Abona) [funcionario de Obras Públicas y depositario pagador de Hacienda], con sucesión[51], y en segundas con don Nicolás Rigopoulos, natural de Grecia, con descendencia[52].[53]

[21 de febrero de 2024]

---

[47] "La iglesia de Arona es restaurada / Donación". *Diario de Avisos*, domingo 29 de diciembre de 1991 (pág. 15).

[48] GONZÁLEZ ALMEIDA, *op. cit*., Pág. 75.

[49] Fueron sus hijos: *doña María Adela* y *don Luis Miguel González Flensmark*, nacidos en Suecia; y don José Luis González Zurita.

[50] Procrearon a: *don Luis Rafael*, *doña Efigenia*, *don Miguel Ángel* y *don Leonardo González Ambrosino*, nacidos en Venezuela.

[51] Fueron dos los hijos de este primer enlace: *doña Amalia Guimerá González*, casada con don Domingo Varela Darriba, natural de La Coruña, con descendencia; y *don Arístides Guimerá González*, casado con doña María del Mar Orozco Peraza, con sucesión.

[52] De este segundo enlace nacieron otros cinco hijos: *doña Anastasia Rigopoulos González*; *doña Georgia Zoi Rigopoulos González*, casada en primeras nupcias con don Julio Rocha Rigopoulos, natural de Colombia, con sucesión, y una vez viuda, con don Elpidio Espinosa Herrera, natural de Cuba; *don Luis Nicolás Rigopoulos González*, casado con doña Dolores Delgado Cabrera, con descendencia; *don Jorge Alejandro Rigopoulos González*; y *don Demetrio Jesús Rigopoulos González*, casado con doña María del Cristo Acosta Fumero, con sucesión.

[53] Sobre la descendencia de don Luis González Barroso puede verse también el mencionado libro de GONZÁLEZ ALMEIDA, *op. cit*., págs. 116-118.