PERSONAJES DEL SUR (GÜÍMAR):

DON JUAN ANTONIO MÁRQUEZ PERAZA "*CHICHO*" (1928-2007)

PUNTAL DE LUCHA CANARIA CONOCIDO POR "*PAGÉS*", DIRECTIVO PREMIADO, VICEPRESIDENTE DEL "C.L. BENCHOMO" DE EL ESCOBONAL, PRESIDENTE DEL "C.L. AGACHE" DE LA MEDIDA, DONDE DA NOMBRE AL TERRERO DE LUCHA, "GUANCHE" DE LA VIRGEN DEL SOCORRO, AGRICULTOR Y ESTIBADOR PORTUARIO

OCTAVIO RODRÍGUEZ DELGADO

(Cronista Oficial de Güímar)
[blog.octaviordelgado.es]

Conocido por "*Chicho*", este recordado hijo de La Medida fue toda una institución del vernáculo deporte en la comarca de Agache, ya que desde su niñez se volcó en la lucha canaria, llegando a ser puntal del equipo aficionado "Aires de Agache", en el que se le conoció como "*Pagés*". Luego, en su madurez, fue delegado de campo, tesorero, vocal y vicepresidente del "C.L. Benchomo" de El Escobonal; y, posteriormente, vocal, tesorero, delegado de campo, vicepresidente y presidente del "C.L. Agache" de La Medida, donde da nombre al terrero de lucha; en ambos clubes también vendía rifas y entradas, preparaba el terrero e ingresaba lo recaudado en los encuentros en la Caja de Ahorros. En reconocimiento a su intensa labor, recibió varias distinciones, entre ellas dos Premios Cabildo de Tenerife concedidos por la Federación Tinerfeña de Lucha, uno como mejor delegado de terrero y otro especial por su dedicación a la lucha canaria; también se le concedió el Premio "Deporte Vernáculo" por la Asociación Tinerfeña de la Prensa Deportiva; y el Ayuntamiento de Güímar dio su nombre al terrero de lucha canaria de La Medida. Además fue "guanche" en la Romería y Ceremonia de la Virgen del Socorro, soldado de 1ª de Tiradores de Ifni, agricultor y estibador portuario.

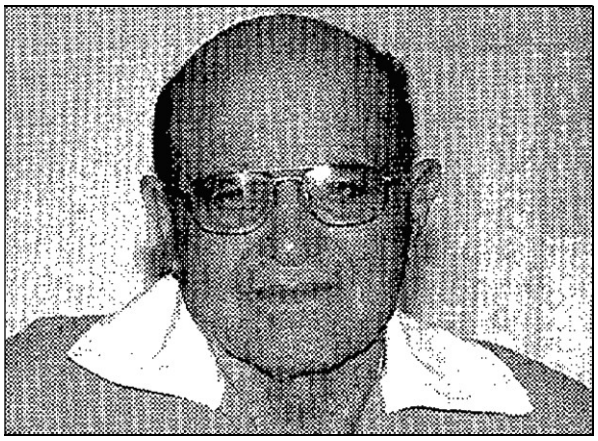

Don Juan Antonio Márquez Peraza "Chicho" en 2003.
[Fotografía de Roberto Chico, reproducida en *El Día*].

Nació en el pago de La Medida el 12 de junio de 1928, a la una de la madrugada, siendo hijo de don Juan Márquez Delgado y doña Clementina Peraza de la Rosa. Dos días después fue bautizado en la iglesia de San Pedro Apóstol por don Domingo Pérez Cáceres, por entonces beneficiado cura propio y arcipreste del partido; se le puso por nombre "*Juan*", aunque en el Registro Civil se inscribió como "*Juan Antonio*", y actuaron como padrinos don Valeriano Castro y doña Francisca Rodríguez. Siempre fue conocido por "*Chicho*".

Creció en el seno de una familia muy conocida, en la que destacaron algunos de sus miembros, entre ellos: su padre, *don Juan Márquez Delgado* (1896-1930), guarda jurado

asesinado en acto de servicio, con tan solo 34 años; y su hermano gemelo, *don Antonio Márquez Peraza* (1928-2003), encargado de la construcción de la ermita de San Antonio de Padua de La Medida, de la que luego fue mayordomo.

Volviendo a nuestro biografiado, contaba tan solo dos años cuando su padre fue asesinado, por lo que se crió al cuidado exclusivo de su madre, al igual que sus tres hermanos.

SUS INICIOS EN LA LUCHA CANARIA Y COMO "GUANCHE" DE EL SOCORRO

Cursó los Estudios Primarios en la escuela pública de niños de La Medida, por entonces regentada por el maestro gallego don Andrés Triviño Collado. Desgraciadamente tuvo que abandonar la escuela muy pronto para ponerse a trabajar en el campo.

Desde los cinco años de edad comenzó a vestirse de "guanche" en la Romería (Bajada) de la Virgen del Socorro, debido a una promesa de su madre, al igual que sus dos hermanos. Continuó perteneciendo a esta cofradía casi hasta su muerte y a ella se incorporaron también sus dos hijos.

Simultáneamente, a los diez u once años comenzó a practicar la lucha canaria con otros chicos de su pueblo, en cualquier huerta de la localidad, pues por entonces este deporte era la principal actividad de ocio que existía en el pueblo. Como enseguida comenzó a despuntar se fijaron en él algunos luchadores veteranos, recibió enseñanzas de don Domingo Morales Peraza ("*Chu Mingos*"), así como de los hermanos Castro (Miguel, Doroteo, Juan y Agustín) y Juliallo, principales fundadores del equipo aficionado "Aires de Agache" de La Medida. Éste comenzó a competir en 1943, y don Chicho fue uno de los fundadores, cuando contaba tan solo 15 años de edad, edad con la que debutó en un encuentro contra el equipo de Lomo de Mena. Ya era un luchador destacado cuando fue a prestar su servicio militar; incluso en una ocasión llegó a derribar en La Medida a los tres "*Gatos Zorros*" de Lomo de Mena, después de venir corriendo desde el Cine de Güímar.

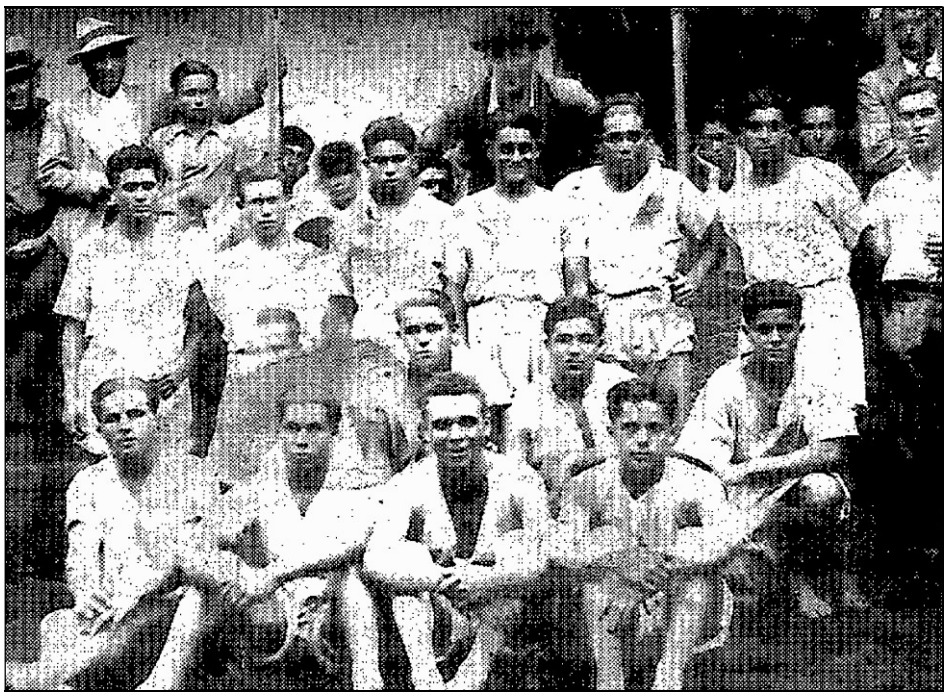

Antigua fotografía del equipo "Aires de Agache", tomada el 26 de enero de 1947, en el que estaba alineado don Juan Márquez "*Chicho*".

SOLDADO DE 1ª DE TIRADORES DE IFNI Y LUCHADOR EN EL CUARTEL

Perteneciente al reemplazo de 1949, don Chicho se alistó voluntariamente en el Tabor de Tiradores de Ifni, que por entonces estaba destacado en Güímar, con el fin de no salir del

municipio. Pero cuando ingresó en dicho Cuerpo éste ya había abandonado la localidad tinerfeña, por lo que fue enviado a Las Palmas de Gran Canaria. Después de servir algún tiempo en el cuartel de Las Alcaravaneras, salió para Sidi Ifni y, tras cinco días de barco, llegó a esta localidad africana, donde permaneció durante tres años, hasta que fue licenciado en 1952.

Fue ascendido a Soldado de 1ª por el capitán de su compañía, empleo que ocupó durante los dos últimos años del servicio militar. Tras su ascenso, don Chicho se alegró porque no iba a realizar el servicio de imaginaria, pero sin embargo le tocó con frecuencia ejercer como cabo de cuartel, con carácter accidental. Se quedó al mando del cuarto de material y era el responsable de las tres piezas de Artillería de 16 mm, por lo que en las maniobras debía llevar consigo el maletín de percutores y el cierre de los cañones.

Durante el servicio militar en Sidi Ifni no abandonó la práctica de lucha canaria, pues participó en las luchadas que se celebraban entre los cuerpos de Artillería e Infantería. Tiradores de Ifni, como fuerza de choque, estaba alineado con el bando de Artillería, que casi siempre resultaba vencedor y cuya máxima figura era "*Carampín*", con el que compartió alineación; también destacaban varios luchadores de Fuerteventura. A poco de llegar, don Chicho tumbó a tres rivales, por lo que el teniente lo rebajó de ir a la cuadra durante una semana y el capitán le entregó unas 8.000 pesetas de parte del coronel.

Don Chicho en su casa, en 2003. [Fotografía de Roberto Chico, reproducida en *El Día*].

APOGEO LUCHÍSTICO COMO PUNTAL DEL "AIRES DE AGACHE"

Una vez licenciado, don Chicho continuó luchando como puntal con el equipo aficionado "Aires de Agache", que en esa etapa ya reunía luchadores de La Medida, Pájara y Lomo de Mena. Se enfrentaban casi exclusivamente con los equipos de La Zarza (Fasnia), San Juan (Güímar) y Arafo, lo que hicieron en varias ocasiones en las distintas localidades; en Güímar lucharon en los barrios de San Juan, La Hoya y El Calvario (o Los Majuelos), invitados por las respectivas comisiones de fiestas.

Bautizado en su época de luchador con el sobrenombre de "*Pagés*", fue sin duda el luchador más fuerte de La Medida y Pájara en su época. Sus luchas principales eran: el cango por dentro, el toque por dentro y la cogida del tobillo. Llegó a derribar a luchadores destacados, como "*Camurrita*" de Arafo (en el terrero del Paseo de San Juan, en Güímar), Eduardo "*Molina*" y Pedro "*Mamita*" de Güímar, etc. Con frecuencia tumbaba a dos o tres rivales y en una ocasión derribó a ocho luchadores de Güímar de Arriba en el barrio de San Juan, por lo que reunió bastante dinero e incluso don Antonio "*El Panadero*" le dio una moneda de plata, que conservó hasta su muerte. También llegaron a competir con equipos federados, como el "Brisas del Teide" de Fasnia, al que estuvieron a punto de ganarle en una ocasión, y el "Chimisay" de Arafo, al que en un enfrentamiento él solo le tiró siete luchadores.

El 28 de enero de 1954, a los 25 años de edad, contrajo matrimonio en la ermita de San Antonio de Padua de La Medida, por entonces dependiente de la parroquia de San Pedro de Güímar, con doña Amada Leandro Fariña, de 21 años, natural de La Medida e hija de don Gumersindo Leandro Díaz y doña Paula Fariña Dorta; los casó el cura párroco don Miguel Hernández Jorge y actuaron como padrinos-testigos don Lucio Castro Jorge y doña María del Socorro Castro Jorge.

Después de casado, don *Chicho* continuó luchando durante algo más de un año en el "Aires de Agache". Pero con motivo de las palizas sufridas por este equipo ante el "Chimisay" de Arafo, los luchadores del conjunto agachero decidieron fusionarse con el de San Juan para constituir el "C.L. Güímar", primer equipo de lucha de ámbito municipal, que se enfrentó en numerosas ocasiones al equipo de Arafo y permaneció en competición hasta 1955.

Nuestro biografiado continuó luchando en dicho equipo e incluso lo hizo recién operado de la apéndice en el antiguo Hospital General de Santa Cruz de Tenerife, por lo que se le abrió un punto mientras se enfrentaba en La Medida a "*Patas Planas*", de La Zarza, pero no se atrevió a decirle a su mujer cual fue la causa de dicho incidente, explicándole que fue a consecuencia de un salto desde la azotea a una huerta. Esa lesión fue el motivo por el que dejó de luchar, aún en plena juventud.

EMBLEMÁTICO DIRECTIVO DEL "C.L. BENCHOMO" Y DEL "C.L. AGACHE"

Pero no se desligó de la Lucha Canaria, pues a partir de los años sesenta comenzó a colaborar con el "C.L. Benchomo" de El Escobonal, del que fue directivo durante once años, desde 1974 hasta 1985; en este club desempeñó los cargos de delegado de terrero, vocal, vicepresidente y tesorero. Además, preparaba el terrero, vendía rifas y lotería, así como entradas e incluso cargaba la madera con la que se cerró el campo.

Fue vicepresidente de dicho club bajo la presidencia de don Ramón Rodríguez Izquierdo "*El Mecánico*" (de 1976 a 1977) y don Pedro Herold Torres Leandro (del 11 de julio de 1977 al 13 de abril de 1980); y luego tesorero, siendo presidentes don José Luis Martín Morales (desde el 13 de abril de 1980 hasta 1984[1]) y don Lucio Díaz Expósito (de 1984 a 1985).[2]

Tras cesar en el "Benchomo", en 1985 don Chicho fue uno de los fundadores del "C.L. Agache", colaborando en la búsqueda y fichaje de los luchadores que constituyeron la primera formación de este equipo. Al segundo año comenzó a colaborar más estrechamente con este

[1] Tras ser reelegido en dicho cargo el 30 de agosto de 1981 y el 16 de abril de 1983.
[2] Archivo de la Federación Tinerfeña de Lucha Canaria.

equipo, y permaneció en ello durante un par de años. Como curiosidad, le habían asegurado que era directivo, pero luego averiguó que no figuraba como tal en la Federación Insular. Años más tarde, al cesar don Arcadio Díaz como presidente, entró oficialmente en la directiva del "Agache", primero como vocal y luego como tesorero, delegado de campo, vicepresidente y presidente en dos etapas (1990 y 2000-2002), a pesar de los problemas de salud que ya tenía en los últimos años.

Fue el principal promotor de un sueño, construir el terrero de La Medida, en el que puso todo su empeño hasta hacerlo realidad. Para ello contó con la colaboración de los vecinos, el Ayuntamiento y el Cabildo, pero detrás de todas las gestiones necesarias para construirlo siempre estuvo él. Continuó como directivo hasta 2002, en que el "C.L. Agache" dejó de competir, lo que no pudo evitar a pesar de sus esfuerzos, constituyendo uno de los momentos más tristes de su vida.

No podemos acabar este apartado sin destacar la enorme afición que también sentía por la lucha canaria su esposa, doña Amada Leandro, quien trabajó como costurera y de sus manos salieron las zaleas para muchos "guanches" de la Virgen del Socorro, entre ellos para su marido. Asimismo, durante 13 años estuvo elaborando la ropa de brega para los luchadores del "C.L. Agache", sin cobrar nada por su trabajo. Además fue vocal de dicho club, asumiendo la responsabilidad del mismo en los dos últimos años, a causa de la enfermedad de su marido.

La costurera doña Amada Leandro Fariña, confeccionando unas zaleas. [Foto reproducida en *El Día*].

DISTINCIONES POR SU LABOR EN LA LUCHA CANARIA

En noviembre de 1990, la afición del "C.L. Agache" le entregó una placa en La Medida a don Chicho, "*En reconocimiento a su desinteresada labor en pro de nuestro Club*".

Dos años más tarde, en 1992 la Federación Insular de Lucha Canaria de Tenerife le concedió a don Juan Márquez, directivo del "C.L. Agache", el Premio Cabildo de Tenerife de dicho año "*al mejor Delegado de Terrero*".

Chicho recogiendo una copa en junio de 1992, de manos de don Paulino Rivero, en la entrega de trofeos de la Federación Tinerfeña de Lucha. [Foto de *La Gaceta de Canarias*].

El 24 de mayo de 1998, con motivo del "*I encuentro deportivo-cultural de la gran familia de la Lucha Canaria Sureste-Nordeste*", celebrado en Valle de Guerra, se le tributó un homenaje a viejas glorias de ambas zonas luchísticas, a las que se les fue entregando un pequeño trofeo; entre los homenajeados figuró en lugar destacado don Juan Márquez Peraza.

En la Gala del Deporte celebrada en el Cine "Los Ángeles" de Güímar el 13 de enero de 2001, don Chicho fue uno de los distinguidos, por lo que el concejal de Cultura y Deportes del Ayuntamiento, don Javier Eloy Campos Torres, le hizo entrega de una placa, "*Por toda una vida dedicada al deporte güimarero*".

El 28 de diciembre de ese mismo año, se le concedió uno de los Premios Especiales Cabildo Insular de Tenerife 2001, que propone la junta de gobierno de la Federación Insular de Tenerife de Lucha Canaria, concretamente el galardón que destaca la "*Dedicación a la lucha canaria*", como recogió la prensa tinerfeña[3]; concretamente, *Diario de Avisos* destacaba las distinciones concedidas a "*Chicho Márquez y Chaval II, dos símbolos vivos de este deporte vernáculo*":

> La Federación de Tenerife premia la labor de dos personas que llevan toda una vida dedicada a la lucha y que ellos han aportado su grano de arena para que este deporte sea cada día más grande. Chicho Márquez ha sido sin duda el baluarte más importante para que la lucha en La Medida siga vida. La Federación le ha otorgado el premio a la Dedicación a la lucha canaria, mientras que Honorio García Chaval II se hizo acreedor del trofeo a la Leyenda Deportiva, por su gran trayectoria dentro de este deporte[4].

Dicho Premio se le entregó en la Gala de la Lucha Canaria, que se celebró el sábado 15 de junio de 2002 en el Cine de Santa Úrsula[5].

Asimismo, el 15 de enero de ese mismo año 2002, la junta directiva de la Asociación Tinerfeña de la Prensa Deportiva acordó conceder a don Juan Antonio Márquez "Chicho" el Premio "Deporte Vernáculo", ya que, según recogió *El Día*, "*desde que apenas tenía 15 años se inició en la Lucha Canaria. A pesar de retirarse en el año 50, siempre ha estado vinculado*

[3] "Premios Cabildo". *El Día* (suplemento "Jornada deportiva"), sábado 29 de diciembre de 2001 (pág. 19); "Tiempo de reconocimientos". *La Gaceta de Canarias*, sábado 29 de diciembre de 2001 (pág. 30).

[4] "Chicho Márquez y Chaval II, dos símbolos vivos de este deporte vernáculo". *Diario de Avisos*, sábado 29 de diciembre de 2001 (pág. D12).

[5] "Todo listo para la Gala". *El Día* (suplemento "Jornada deportiva"), jueves 13 de junio de 2002 (pág. 11).

de una forma u otra al club de sus amores, el CL Agache"[6]. También *La Gaceta de Canarias* destacó los méritos de este veterano baluarte del Agache:

> El güimarero Juan Antonio Márquez Peraza (La Medida; 13/6/1928) sigue como directivo del Agache, incluso mermado por dolencias cardio-respiratorias que supera con la dignidad y entereza propias de un luchador con mayúsculas.
>
> Al representativo del barrio de La Medida llegó como directivo, tras una breve estancia como tal en el Benchomo[7], en su segundo año de fundación, allá por los 50, tras dejar la práctica de la lucha canaria siendo componente del Aires de Agache. Este era un equipo -más bien un bando- no federado en el que compitió desde 1943, con 15 años de edad.
>
> *Chicho*, como se le conoce popularmente, es un ejemplo de constancia y saber estar que, además, tuvo entre otras satisfacciones el honor de luchar junto al mítico Leoncio de la Rosa *Carampín*. Fue, durante el Servicio Militar en Sidi Ifni, en una luchada entre destacamentos "con un montón de luchadores majoreros en el bando contrario". El motivo de su retirada, como luchador del Aires de Agache, tuvo que ver directamente con la lesión que sufrió mientras agarraba en La Medida con Patas Planas, del equipo de La Zarza. Estaba operado de apendicitis y se le abrió la herida.[8]

Este galardón se le entregó en la Gala del Deporte celebrada el 12 de marzo en el Teatro Guimerá de Santa Cruz de Tenerife.

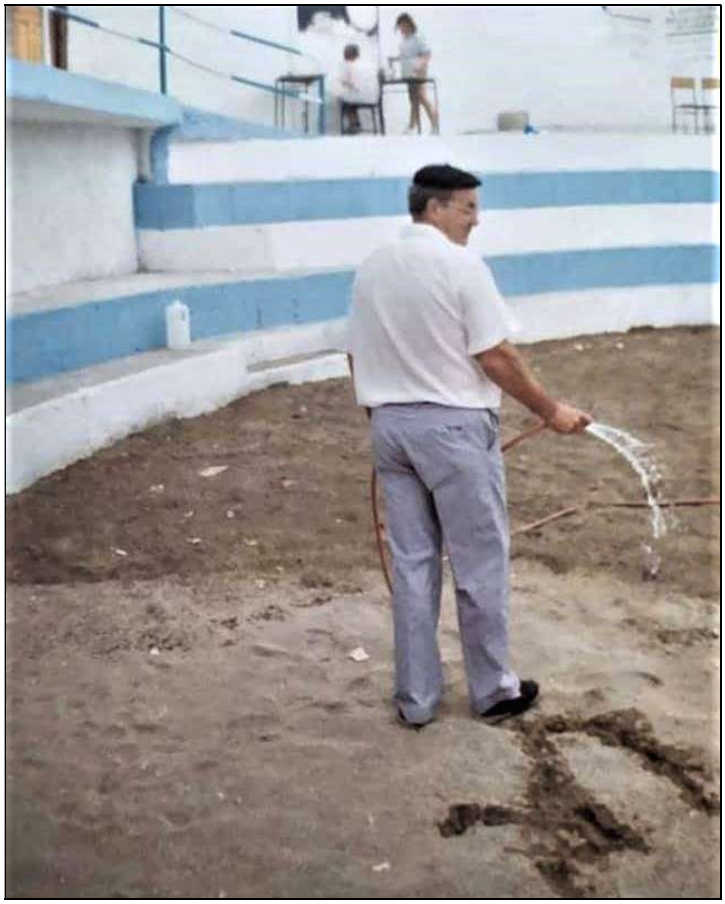

Don Chicho regando el terrero de La Medida, que lleva su nombre.

[6] "La Asociación de la Prensa Deportiva de Tenerife dio a conocer ayer la relación de deportistas que serán homenajeados en el transcurso de la Gala del Deporte". *El Día* (suplemento "Jornada deportiva"), miércoles 16 de enero de 2002 (pág. 27).

[7] Evidentemente no tan breve, pues estuvo durante 11 años como directivo del "C.L. Benchomo".

[8] "Premio a la constancia". *La Gaceta de Canarias*, miércoles 16 de enero de 2002 (pág. 27).

NOMINACIÓN DEL TERRERO DE LUCHA DE LA MEDIDA

En la sesión plenaria celebrada el 27 de marzo de 2003, el Ayuntamiento de Güímar acordó dar el nombre de "Juan Antonio Márquez Peraza «Chicho»" al terrero de lucha canaria de La Medida[9], en reconocimiento a su trabajo en la construcción de dicha instalación y su incansable labor de promoción e impulso en el "C.L. Agache" de su barrio, así como por haber dedicado más de 60 años a la lucha canaria y ser un claro ejemplo de abnegación, esfuerzo y dedicación diaria por este deporte. De dicha distinción se hizo eco *El Día*, el 26 de dicho mes:

> Juan Márquez Peraza es el nombre de pila de "Chicho". Este señor ha dedicado más de 60 años de su larga vida a la lucha canaria. En su juventud fue un afamado luchador en la comarca de Agache. Y cuando dejó de ser mozo no se alejó de los terreros, ni los frecuentó con indiferencia. Se volcó más aún. Fue, y sigue siendo, un ejemplo de abnegación, trabajo y esfuerzo diario. Su obra no pasa inadvertida para las autoridades.
>
> El Ayuntamiento de Güímar es sensible y tiene memoria. Ha sabido reconocer los méritos contraídos por Chicho. Y lo va a homenajear en vida. El pleno de la corporación decidió perpetuar el nombre de Juan Márquez, identificándolo con el terrero de La Medida. La placa se descubrirá el sábado, 15 de junio.
>
> La fecha coincide con el día grande la fiesta en honor de San Antonio de Padua, patrón de la localidad agachera, lugar de nacimiento y residencia de Chicho.
>
> La obra deportiva del protagonista ha sido ampliamente reconocida por otros organismos e instituciones. La Federación de Lucha de Tenerife lo distinguió con un premio especial en la temporada 2001. De igual manera actuó la Federación Regional y la APDT (Asociación de la Prensa Deportiva de Tenerife), que le concedió el premio especial a la lucha canaria el mismo año.
>
> Ahora Chicho es profeta en su tierra. Delicado de salud y con muchos años en su espalda, le llega un premio que sólo hace justicia y guarda coherencia con un comportamiento modélico. Corrección, educación, seriedad... y trabajo son los rasgos que definen la personalidad de un enamorado de la lucha canaria. Contagió con los sentimientos más nobles de nuestro deporte a todos los suyos. Supo transmitir todos los valores a Amada, su esposa. Fruto del matrimonio nacieron dos hijos, Polo y Balbina, que jugaron, crecieron y recorrieron todos los terreros de la Isla. Los dos heredaron la afición. El primogénito también se puso la ropa de brega. Luchó en el Benchomo. Luego fue directivo, colaborador y acérrimo seguidor del Santa Cruz y del Agache. En la tercera generación de la familia emerge Eduardo Márquez, nieto de Chicho, que también conoció el deporte vernáculo desde dentro. Satisfizo a su abuelo y éste fue feliz.
>
> Pero el contrapunto de tanta alegría se produjo cuando el Agache desapareció de la competición tinerfeña. Los avatares del mercado, la carencia de niños en un barrio con escaso índice de natalidad y otras circunstancias se juntaron y el club no vio la luz en la competición de la temporada 2002-03. Los esfuerzos de Chicho fueron en vano. Nadie quiere al Agache más que él. Lo fundó y no desfalleció hasta hacer realidad un sueño: construir el terrero. Contó con la colaboración de los vecinos, el Ayuntamiento y él Cabildo, pero detrás de todas las gestiones estuvo él. Ahora, la instalación y Juan Márquez se vuelven a dar la mano, esta vez, para siempre.
>
> Pero la labor de Chicho va más allá de La Medida. Fue directivo del Benchomo durante décadas. Desempeño todas las labores de un gestor. Llevó las cuentas, preparó el terrero, vendió las rifas... y, sobre todo, ilusionó a los más jóvenes. Muchas generaciones de luchadores de El Escobonal tienen grabadas en sus retinas la imagen de Chicho predicando buenas conductas y mejores valores. Porque es un hombre íntegro, sin malicia y con un sentimiento excepcional para todo lo que huela a lucha canaria.

[9] "Nuevo terrero Juan Márquez". *El Día* (suplemento "Jornada deportiva"), miércoles 21 de mayo de 2003 (pag. 15).

Para hacer más grande el descubrimiento de la placa del terrero con su nombre, el día 15 de junio se enfrentan en La Medida dos combinados juveniles. Agustín Melián, seleccionador de la Categoría Juvenil, convocará a dos grupos formados por los mejores bregadores del Norte y del Sur de la Isla para preparar el "Camurria".[10]

Al acercarse el homenaje, el mismo periódico publicó otra amplia reseña biográfica de nuestro biografiado, en un extenso artículo, fruto de una entrevista que le realizaron con dicho motivo, y en el que se destacaba que la nominación del terrero de La Medida se incluía en el programa de las fiestas de San Antonio de Padua y que el acto culminaría con un encuentro entre los combinados Norte y Sur de categoría juvenil:

El terrero de lucha de La Medida albergará el próximo domingo, a partir de las 17:00 horas, una luchada entre dos combinados de juveniles y al mismo tiempo se rendirá homenaje a varias personas relacionadas con el CL Agache, entre ellas a Juan Antonio Márquez Peraza, "Chicho", que también dará nombre al terrero.

"Chicho", que cumple 75 años mañana, sólo ha tenido en su corazón a los dos equipos de lucha de la zona de Agache, en el municipio de Güimar, primero en el Benchomo y luego en el Agache.

Sobre que el campo lleve su nombre, Chicho comentó: "A mí me da lo mismo. Si ellos tienen voluntad de poner el nombre, que lo pongan. Prefiero que le den placas a otras personas que también han trabajado a que me la den a mí. Por lo visto, el ayuntamiento decidió ponerle mi nombre al campo y vamos a aceptar lo que ellos digan, ya que creo que fue acordado en un pleno".

El último presidente del Agache cuenta como empezó su afición por la lucha canaria: "Tendría 10 ó 12 años, y los chicos de esa edad estábamos en pandillas y en cualquier cantero nos agarrábamos a luchar. Ahí comenzó mi afición hasta que Miguel Castro, que era de La Medida y llegó a luchar en El Escobonal, además de ser buen entrenador, junto con otros más de La Medida como "Cho Mingos", Julianillo, Juanito y otros más, nos dio por hacer el primer equipo allá por el año 1946, aunque nunca estuvimos federados. Luchábamos en todos los barrios de Güimar por las fiestas, como en La Hoya, Los Majuelos, etc. También luchamos en La Zarza, donde luchaba uno que lo llamaban "Patas Planas". Luchaban también "Brazos de Hierro", Tomás Dionis, el suegro de Valencia, etc.".

"Chicho" comenta también que en una lucha contra el Brisas del Teide, que sí estaba federado, "le íbamos ganando y para ellos quedarse con la copa, nos echaron a Benildo Frías, que era el puntal de Fasnia, y nos ganaron la lucha. Era por la fiesta de San Joaquín y recuerdo que el encuentro fue por la tarde. Cuando salimos de bregar nos fuimos en el camión de Jeremías, que nos llevó a La Medida. En el camino nos encontramos un pencón de higos habanos y nos los comimos, porque antes no había dinero y esa fue la merienda y la cena".

Añadió que "también luchábamos en Arafo, donde habían muy buenos bregadores como "Vierita", "El Camurrita". Me acuerdo que en una lucha con El Chimisay de Arafo, en Güímar de arriba, boté a siete rivales y luego nos tiramos a una charca cuando terminó el encuentro, esa era la ducha".

Recuerda muy bien los tres años que pasó en el cuartel en África y cuenta que cuando vino fue operado del apéndice y poco después, por vísperas de la fiesta de San Antonio en La Medida, luchó contra La Zarza, midiéndose a "Patas Planas" con tal mala suerte que se resintió de dicha operación. Luego le dijo a su esposa que brincó desde la azotea a un cantero que había detrás de la casa, para no decirle que fue luchando.

[10] "La obra de Chicho se perpetúa con una placa en el terrero". *El Día* (suplemento "Jornada deportiva"), miércoles 28 de mayo de 2003 (pág. 19).

"Chicho" comentó luego que se fue al Benchomo: "Allí Elías era el delegado de campo. Yo sentía mucho la lucha y me fui a El Escobonal, donde luchaban en esa época gente como Gonzalo, Juan Esteban, "El Obrero", Augusto y, más tarde, salió "El Pollo del Pino", el hermano Pancho I y los hermanos, "Lilisa", y Luis Campos. Cuando yo estaba en la directiva el presidente era Pancho Hernández, luego estuvieron Pedro Erol, Andrés, Lucio, Ramón, Fredy, Juan Luis. Yo vendía rifas, entradas, arreglaba el campo y los lunes, a primera hora, estaba en la caja de ahorros para ingresar el dinero".

Tampoco se olvida de cuando se compró el cantero donde estaba luchando El Benchomo, que fue con un dinero que se sacó vendiendo lotería. Asimismo, no olvida su última reunión con la directiva del Benchomo, que fue en la casa del presidente, Lucio: "Estaba luchando Esteban, que se lesionó y ficharon a Pancho II, pero después querían volver a quitar a Pancho y poner otra vez a Esteban. No nos poníamos de acuerdo y Elías y yo le dijimos, pónganse ustedes de acuerdo y nos marchamos".

Un hombre incansable

"Chicho" luego volvió a La Medida, con el Agache ya federado y comenzó a trabajar al año siguiente y, aunque le dijeron que estaba en la directiva (estaba buscando sponsor en nombre de la misma) no era así y por una fotocopia de la misma que solicitó en la Federación, vio que esto era verdad. Pero siguió trabajando por el equipo, porque vivía la lucha y amaba su pueblo.

Juan Antonio "Chicho" comentó que "se hizo un equipo de primera y luchamos en las Islas con Belarmino y los Milanes. Poco a poco se fueron marchado los directivos y yo me quedé de presidente, junto a Álvaro, que estaba de tesorero, y Roberto, que hacía los pinchitos. Nos aguantamos hasta que me puse malo del corazón y me pusieron un marcapaso. En esa época mi yerno, Juan Curbelo, y Ramón, hicieron el equipo dos temporadas, pero luego se aburrieron y eso me dolió mucho. Estaba ingresado y Carmelo Suárez me llamaba al hospital y me daba todas las noticias por teléfono".

Este incansable hombre de la lucha añadió también que "después me repuse un poquito, empecé a vender lotería y volví a hacer el equipo, pero la directiva, que éramos once, me salió un poco rana y nos quedamos con tan sólo tres o cuatro compañeros. Los dos últimos años mi esposa, Amada Leandro, se hizo cargo del equipo, ya que yo ya no veía mucho y no podía conducir".

Nombres ilustres

En el acto, que tendrá lugar el domingo, se le rendirá un merecido homenaje a varias personas por su enorme labor en el deporte de la lucha canaria y por la construcción del terrero de La Medida. Se contará con Manuel Morales Peraza, Bonifacio Torres de la Rosa y Álvaro Castro Jorge, junto a familiares de los fallecidos Roberto Guanche Castro y Juan Díaz de la Rosa. También habrá una mención especial para una persona muy querida en este barrio por su nobleza en el agarre con sus compañeros y contrarios, como fue el desaparecido Clemente Vera González "El Lejía". La Federación de Tenerife tomará parte con la entrega de distinciones.[11]

La placa se descubrió el domingo 15 de junio, coincidiendo con la inauguración del terrero en el día grande de las fiestas patronales en honor de San Antonio de Padua, como homenaje a la trayectoria del directivo entregado, que lo había dado todo por la lucha en la comarca de Agache. En la gran fiesta luchística, iniciada a las 17:00 horas, se midieron en un encuentro amistoso dos combinados de las zonas Norte y Sur de la categoría juvenil, en los que el seleccionador de juveniles de esta isla, don Agustín Melián de la Rosa, alineó a los 28 mejores luchadores de la isla, como preparación para elegir la selección de la isla para el Torneo "Pancho Camurria". Como se anunciaba, en el mismo acto se reconoció la labor de don Manuel Morales Peraza, don Bonifacio Torres de la Rosa, don Álvaro Castro Jorge y los

[11] "Prefiero que le den la placa a otras personas que también han trabajado". *El Día* (suplemento "Jornada Deportiva"), jueves 12 de junio de 2003 (pág. 19).

fallecidos don Roberto Guanche Castro y don Juan Díaz de la Rosa; además, recibió una mención especial el desaparecido Clemente Vera "*El Lejía*", una persona muy querida en el barrio por su nobleza.[12]

El mismo día del acto, *Diario de Avisos* publicó una nota, con una breve reseña biográfica de don Chicho:

> Chicho Márquez ha dado la vida por la lucha en la Comarca de Agache, en el municipio de Güímar. Hoy (18.00 horas) en el terrero sureño se le tributa un merecido homenaje. Se descubrirá una placa en el terrero, que a partir de estos momentos llevará su nombre.
>
> La corporación güimarera y más concreto la concejalía de Deportes, de esta manera quiere reconocer públicamente el esfuerzo y el cariño que Chicho Márquez le ha dedicado a este deporte vernáculo. Las primeras autoridades deportivas y políticas de la Isla han confirmado su presencia en este gran evento, que a más de uno se le pondrá los pelos de punta porque es una persona que ha derrochado muchísima energía para sacar para delante nuestro deporte vernáculo, en lugar muy complicado porque es un núcleo poblacional muy pequeño.
>
> Toda la familia de Chicho Márquez y también los componentes de la Federación de Tenerife estarán arropando a este veterano directivo, que no está muy bien de salud, pero que esta tarde hará un esfuerzo para estar con todas las personas que lo quieren.
>
> Los juveniles. Dos combinados de los mejores juveniles de Tenerife serán los protagonistas de esta gran fiesta luchística. Por tanto, el espectáculo está asegurado y Agustín Melián, el máximo responsable técnico de esta parcela en la Federación de Tenerife intentará sacar conclusiones para conformar un equipo competitivo.[13]

Una vez celebrado el homenaje, el periódico *El Día* recogió una reseña de todo el acto y del encuentro de lucha celebrado en La Medida:

> Ayer tuvo lugar, en el terrero de La Medida, el Homenaje a Juan Antonio Márquez Peraza "Chicho Márquez", descubriéndosele una placa en el terrero de esta localidad, que a partir de ahora llevará el nombre de una persona que lo ha sido todo en esta zona, desde delegado hasta presidente del club.
>
> El evento contó con la presencia de Vicenta Díaz, alcaldesa del ayuntamiento de Güímar, acompañada por numerosos concejales, así como con miembros de la Federación, con su presidente, Marcos Pérez Acosta al frente.
>
> El recinto registró una gran entrada, no en vano se celebran sus fiestas locales, resultando ser una auténtica fiesta. […].
>
> En el acto celebrado ayer en La Medida, que fue una gran fiesta para el vernáculo deporte, se contó con la presencia de Manuel Morales Peraza, Bonifacio Torres de la Rosa y Álvaro Castro Jorge, junto a familiares de los fallecidos Roberto Guanche Castro y Juan Díaz de la Rosa. También hubo una mención especial para una persona muy querida en este barrio por su nobleza en el agarre con sus compañeros y contrarios, como fue el desaparecido Clemente Vera González "El Lejía". La Federación de Tenerife tomó parte

---

[12] "Los mejores juveniles rinden homenaje en La Medida a Chicho Márquez". *Diario de Avisos*, lunes 9 de junio de 2003 (pág. 29); "Agustín Melián, seleccionador de Tenerife de la Categoría Juvenil, da a conocer el nombre de los bregadores qne van a La Medida". *Diario de Avisos*, 10 de junio de 2003 (pág. D13); "Todo listo para la concentración que se celebrará en La Medida". *El Día* (suplemento "Jornada Deportiva"), martes 10 de junio de 2003 (pág. 19); "El domingo se inaugura el terrero Juan Antonio *Chicho* Márquez en La Medida con el duelo entre dos combinados juveniles". *Diario de Avisos*, miércoles 11 de junio de 2003 (pág. D13); "Los árbitros cumplen con sus deberes". *Diario de Avisos*, jueves 12 de junio de 2003 (pág. D13); "Juveniles / Mañana, choque de selecciones en La Medida". *El Día* (suplemento "Jornada Deportiva"), sábado 14 de junio de 2003 (pág. 17)

[13] "La lucha tinerfeña, con Chicho Márquez". *Diario de Avisos*, domingo 15 de junio de 2003 (pág. D17)

con la entrega de varias distinciones.[14]

Lo mismo hizo el periódico *Diario de Avisos*, en parecidos términos, recogiendo los deseos de nuestro biografiado de que el "C.L. Agache" volviese a competición:

> El terrero de La Medida registró un lleno absoluto para rendirle homenaje a Chicho Márquez, uno de los valedores de este deporte vernáculo en la comarca de Agache. Vicenta Díaz, nueva alcaldesa del municipio sureño, junto a una nutrida representación de concejales estuvo presente en el acto, al igual que los miembros de la Federación de Tenerife. Además se recordó la figura de varios luchadores míticos de este equipo y, entre ellos a Clemente González El Lejía. El acto fue presentado por nuestra compañera Soraya Rodríguez y secretaria del Benchomo, así como por Julio Rodríguez, encargado del protocolo en la Federación de Tenerife.
>
> Márquez estuvo arropado por toda su familia y el acto que fue sencillo fue sin duda tremendamente emotivo porque este veterano se ha entregado en cuerpo y alma a la lucha de La Medida. Su sueño es que un grupo de entusiastas tomen de nuevo las riendas del equipo y que éste salga en competición.[15]

Don Juan Márquez Peraza "*Chicho*", recibiendo una placa el día de su homenaje, entre el puntal del "Benchomo", don Albano Rodríguez, y la alcaldesa de Güímar, doña Vicenta Díaz "*Tita*".

Sobre el desarrollo del choque entre los combinados juveniles del Norte y del Sur, según recogieron ambos periódicos, la luchada se decantó del lado del combinado B (Norte), a las órdenes de don Horacio Galván, por un ajustado 11-12, pues solo quedó en pie Óliver Gil Cruz;

[14] "El terrero de La Medida acogió una verdadera fiesta". *El Día* (suplemento "Jornada Deportiva"), lunes 16 de junio de 2003 (pág. JD16)

[15] "La familia de la lucha con Márquez". *Diario de Avisos*, lunes 16 de junio de 2003 (pág. D28)

el bando A (Sur), tuvo como mandador a don Fernando Palmero. El encuentro, que resultó muy vistoso y espectacular por momentos, fue dirigido por los colegiados don Antonio Melián, don Alberto Camacho y don Pablo González.

AGRICULTOR Y ESTIBADOR PORTUARIO

Al margen de su actividad luchística, nuestro biografiado se dedicó durante toda su vida a la agricultura, atendiendo las propiedades que había heredado y las que fue adquiriendo en su pueblo.

Además, en el año 1959 comenzó a trabajar como estibador en el Puerto de Santa Cruz de Tenerife, dedicado a la carga y descarga de mercancías, primero en el muelle y luego a bordo de los barcos. Permaneció en esta actividad durante 25 años, hasta 1984, en que obtuvo la jubilación anticipada por enfermedad, cuando contaba 56 años de edad.

ENFERMEDAD, FALLECIMIENTO Y DESCENDENCIA

En las últimas décadas, la salud de Chicho se fue debilitando, sobre todo a causa de la diabetes. Además, sufrió una intervención para instalarle un marcapasos. En octubre de 2004, Chicho ingresó en el Hospital Universitario de Canarias, como recogió *El Día*:

> Juan Márquez, Chicho, está ingresado en el Hospital Universitario de Canarias. Fundador del Agache, colaborador entusiasta del Benchomo y ex luchador, Chicho atraviesa por un trance delicado de salud. Desde hace algún tiempo dejó de acudir a los terreros con la asiduidad que lo había hecho siempre, pero siente la lucha con pasión y, sobre todo, vive con absoluta entrega y sentimiento los encuentros que se disputan en La Medida. No en vano, el campo de luchas de la localidad güimarera lleva su nombre y perpetúa su labor para los tiempos venideros. Chicho recibió el Premio Especial a la Lucha Canaria que anualmente concede la Asociación de la Prensa Deportiva de Tenerife en el 2000[16]. Esa misma temporada también fue distinguido por la junta de gobierno de la Federación de Lucha de Tenerife.[17]

En abril de 2005, nuestro biografiado sufrió una recaída y volvió a ser hospitalizado en el mismo centro sanitario capitalino:

> Juan Márquez Peraza, Chicho, atraviesa por otro momento delicado de salud. Después de un periodo de convalecencia largo en la unidad de coronarias del Hospital Universitario, ha vuelto a ingresar. El directivo infatigable del Benchomo, fundador del Agache, luchador en sus años mozos y premio especial a la lucha canaria concedido por la Asociación de la Prensa Deportiva de Tenerife, sufrió una complicación renal y, luego, una caída. Ahora permanece postrado en el servicio de vigilancia intensiva en una situación estacionaria y bastante delicada. Su fortaleza le ha permitido salir de múltiples complicaciones. A ese halo de esperanza se aferran sus familiares.[18]

De esa recaída se llegó a recuperar, pero don Juan Márquez Peraza "*Chicho*" falleció en el Hospital del Tórax de Santa Cruz de Tenerife el jueves 19 de abril de 2007, a las nueve y media de la mañana, cuando contaba 78 años de edad. A las cuatro de la tarde del día siguiente se efectuó el sepelio, desde la cripta de San Antonio de Padua de La Medida a la iglesia contigua del mismo nombre, donde se oficiaron las honras fúnebres por el cura párroco don Isidoro Hernández Correa, y a continuación recibió sepultura en el cementerio de Güímar, estando arropado en todo momento por sus paisanos, así como por muchas personas vinculadas a la lucha canaria y a la Cofradía de "Guanches" de la Virgen del Socorro. A su sepelio invitaron, en sendas esquelas, su familia y "*La Alcaldesa y el Excmo. Ayuntamiento de la Ciudad de Güímar*",

---

[16] Realmente se le concedió dicha distinción en 2002.

[17] "Agache / Juan Márquez, hospitalizado". *El Día*, miércoles martes 13 de octubre de 2004 (pág. 20).

[18] "Viejas glorias / Chicho, de nuevo hospitalizado". *El Día*, miércoles 20 de abril de 2005 (pág. 18).

destacando que había sido "*Fundador y Presidente del Club de Lucha Agache*"[19]. En los años siguientes continuaron oficiándose misas de aniversario por su alma en la misma iglesia parroquial de su pueblo natal.

El señor

Don Juan Antonio Márquez Peraza

(Chicho)

Ha fallecido a los 78 años de edad, después de recibir los Auxilios Espirituales

Su esposa, doña Amada Leandro Fariña; hijos, Policarpo y María Balbina Márquez Leandro; hija política, Tomasa Delgado Jorge; nietos, Yaiza, Eduardo y Melisa; hermanos políticos, Clemencia, Mercedes, Ofelia, Teresa y Felipe (ausente); sobrinos, primos y demás familiares.

RUEGAN a sus amistades y personas piadosas una oración por su alma y la asistencia al sepelio, que tendrá lugar hoy viernes, a las 4 de la tarde, desde la cripta de San Antonio de Padua (La Medida) a dicha parroquia, donde se oficiarán las honras fúnebres y a continuación al cementerio de Güímar; favores que agradecerán profundamente.

La Medida (Güímar), 20 de abril de 2007.

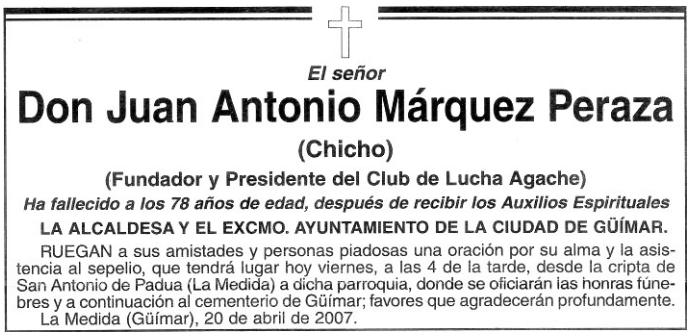

El señor

Don Juan Antonio Márquez Peraza

(Chicho)

(Fundador y Presidente del Club de Lucha Agache)

Ha fallecido a los 78 años de edad, después de recibir los Auxilios Espirituales

LA ALCALDESA Y EL EXCMO. AYUNTAMIENTO DE LA CIUDAD DE GÜÍMAR.

RUEGAN a sus amistades y personas piadosas una oración por su alma y la asistencia al sepelio, que tendrá lugar hoy viernes, a las 4 de la tarde, desde la cripta de San Antonio de Padua (La Medida) a dicha parroquia, donde se oficiarán las honras fúnebres y a continuación al cementerio de Güímar; favores que agradecerán profundamente.

La Medida (Güímar), 20 de abril de 2007.

Esquelas de don Juan Antonio Márquez Peraza "Chicho", publicadas en *El Día*.

El mismo día de su entierro, *Diario de Avisos* se hizo eco de su muerte, bajo el titular "*Agache llora a Juan Márquez Peraza*": "*Falleció a los 78 años de edad uno de los máximos exponentes de la lucha en la comarca de Agache, Juan Márquez Peraza, Chicho Márquez, expresidente del Agache, fue una persona muy vinculada a la lucha, y por su encomiable trabajo en pro de la lucha canaria fue reconocido por la Federación Insular de Tenerife. Sus restos mortales están en la Cripta de La Medida, de donde partirán a la Iglesia de esta localidad donde se oficiarán las honras fúnebres a las 16.00 horas*"[20]. También informó de ello el periódico *El Día*:

> Juan Márquez Peraza "Chicho" ha sido un luchador inconmensurable. Se batió dentro y fuera del terrero con exquisita nobleza y valor. Libró agarradas decisivas y ganó desafíos, pero ayer no le fallaron las fuerzas y falleció.
>
> En su juventud se puso la ropa de brega con las expectativas del mejor puntal. Cuando decidió colgar la ropa de brega continúo al pie del terrero, ¡Y de qué manera! Ejerció como directivo del Benchomo durante más de 40 años y transmitió la afición y el amor por la lucha canaria a los suyos. Fue padre y abuelo de luchador.
>
> Como gestor desempeñó múltiples facetas. Pero exhibió especial talento como administrador del dinero. Sus balances como tesorero eran pura transparencia. A mediados de la década de los 80 del siglo pasado cambió su admiración por los colores del Benchomo por los del Agache y se convirtió en presidente fundador del equipo de La Medida. El terrero de la localidad lleva su nombre. En vida fue reconocido por la federación de Tenerife de Marcos Pérez; la Asociación de la Prensa Deportiva de Tenerife, el Ayuntamiento de Güímar... Todos se suman hoy a su homenaje. El sepelio es a las 16 horas desde la cripta de La Medida.[21]

---

[19] "Esquelas". *Diario de Avisos*, viernes 20 de abril de 2007 (pág. 54); "Necrológicas". *El Día*, viernes 20 de abril de 2007 (pág. 67).

[20] "Agache llora a Juan Márquez Peraza". *Diario de Avisos*, viernes 20 de abril de 2007 (pág. D13).

[21] "Homenaje a Juan Márquez 'Chicho'". *El Día* (suplemento "Jornada Deportiva"), viernes 20 de abril de 2007 (pág. JD18).

Pasados unos días, su familia quiso agradecer en la prensa las muestras de apoyo recibidas, sobre todo por el mundo de la lucha canaria: "*Ante la imposibilidad de poder hacerlo personalmente, la familia del señor Juan Antonio Márquez Peraza "Chicho" desea expresar su más profundo agradecimiento a cuantas personas les han dado pruebas de condolencia y acompañado con motivo de su fallecimiento, en especial a la gente de la lucha canaria y, sobre todo, a los clubes Benchomo y Güímar, además de la Cofradía de Guanches Virgen del Socorro*"[22].

Le sobrevivió su esposa, doña Amada Leandro Fariña, quien murió el sábado 11 de julio de 2015, a los 82 años de edad. Al día siguiente se oficiaron las honras fúnebres en la iglesia de San Antonio de Padua de La Medida y a continuación recibió sepultura en el cementerio de Güímar. El 18 de ese mismo mes se ofició una misa por su alma en la misma iglesia[23].

MISA POR LA SEÑORA

Doña Amada Leandro Fariña

(Viuda de Chicho)

Que falleció en Güímar, el día 11 de julio de 2015, a los 82 años de edad, después de recibir los Auxilios Espirituales

Su hija, Balbina Márquez Leandro; hija política, Tomasa Delgado Jorge; nietos, Yaiza Gara, Eduardo y Melisa; nietos políticos, Sergio, Jennifer e Ismael; bisnieto, Ian; hermana, Mercedes Leandro Fariña; hermana política, Teresa Pérez; sobrinos, primos y demás familiares

RUEGAN a sus amistades y personas piadosas una oración por su alma y la asistencia a la misa, que se celebrará hoy, a las 17.00 horas, en la parroquia de San Antonio de Padua (La Medida, Güímar); favores que agradecerán profundamente.

Güímar, 18 de julio de 2015

El señor

Don Policarpo Márquez Leandro

(Polo)

Ha fallecido a los 49 años de edad, después de recibir los Auxilios Espirituales

Su esposa, doña Tomasa Delgado Jorge; hijo, Eduardo Márquez Delgado; madre, doña Amada Leandro Fariña; hermana, María Balbina Márquez Leandro; hermanos políticos, Juan, Curbelo Martín, Vicente, Concepción y Nancy; sobrinos, Yaiza, Melisa, David, Graci, Javier, Enrique, Gustavo y Marcos; tíos, primos y demás familiares.

RUEGAN a sus amistades y personas piadosas una oración por su alma y la asistencia al sepelio, que tendrá lugar hoy domingo, a la 1.30 de la tarde, desde la cripta de San Pedro (Güímar) a dicha parroquia, donde se oficiarán las honras fúnebres y a continuación al cementerio de esta ciudad; favores que agradecerán profundamente.

Güímar, 17 de junio de 2007.

Esquelas de doña Amada Leandro Fariña y su hijo don Policarpo Márquez Leandro, publicadas en *El Día*.

Habían procreado dos hijos: *don Policarpo Juan Márquez Leandro* (1958-2007), conocido por "*Polo*", luchador del "Benchomo", colaborador del "C.L. Agache" y tesorero del "C.L. Santa Cruz", casado en Güímar en 1980 con doña Tomasa Pura Delgado Jorge, natural y vecina de dicha ciudad e hija de don Celedonio Delgado Castro y doña Pura Jorge González, y fallecido en un accidente de tráfico con tan solo 49 años de edad, dejando un hijo[24]; y *doña María Balbina Márquez Leandro* (1964), casada con otro hombre de la lucha canaria, el empresario don Juan Curbelo Martín [luchador del "Chimisay-Añaterve" y del "Benchomo", copromotor de la fundación del "C.L. Agache", directivo de este club y secretario del Comité de Competición de la Federación de Lucha de Tenerife], con sucesión[25].

Tuve el placer de hablar con él y de que me contara su trayectoria vital, pudiendo comprobar su amor por la lucha canaria, su compromiso con el pueblo natal, su altruismo y su bonhomía. Honor a su memoria.

[16 de diciembre de 2023]

---

[22] "Nota de agradecimiento". *El Día* (suplemento "Jornada Deportiva"), lunes 30 de abril de 2007 (pág. 28).

[23] Necrológicas. *El Día*, sábado 18 de julio de 2015 (pág. 25).

[24] Es su hijo: *don Eduardo Márquez Delgado*, también luchador.

[25] Procrearon dos hijas: *doña Yaiza Gara* y *doña Melisa Curbelo Márquez*.