PERSONAJES DEL SUR (ARONA-VILAFLOR DE CHASNA):

DON LÁZARO DOMÍNGUEZ VILLARREAL (1638-1697)

ALFÉREZ DE MILICIAS, PROPIETARIO AGRÍCOLA Y GANADERO, DE LINAJE ABORIGEN

OCTAVIO RODRÍGUEZ DELGADO

[blog.octaviordelgado.es]

Miembro de una destacada familia aronera de claro linaje aborigen (tanto de Tenerife como de Gran Canaria), vinculada sobre todo a las Milicias Canarias por muchos de sus ascendientes y descendientes, nuestro biografiado también siguió la carrera militar hasta alcanzar el empleo de alférez de las Milicias de Adeje-Abona. Simultáneamente, durante toda su vida se dedicó al cuidado de las considerables propiedades agrícolas y ganaderas que poseía en la amplia jurisdicción de la antigua Chasna.

Don Lázaro Domínguez fue bautizado en la iglesia de San Pedro Apóstol de Vilaflor de Chasna, en la que también contrajo matrimonio.

SU DESTACADA FAMILIA

Nació probablemente en el pago de Arona el 26 de julio de 1638, siendo hijo del alférez don Juan Gaspar y doña María Domínguez Villarreal, propietarios agrícolas. El 15 de agosto inmediato fue bautizado en la iglesia de San Pedro Apóstol de Vilaflor de Chasna por el cura párroco Br. don Alonso Perera; se le puso por nombre "*Lázaro*" y actuó padrino don Pedro García del Castillo.

Fueron sus abuelos paternos: *don Gaspar Rodríguez* y *doña Ana García de las Nieves (o García Ochoa)*, vecinos de Chasna y ella descendiente de familias guanches de Tenerife; y los

maternos: el capitán *don Juan Domínguez*, descendiente de la familia de los Guanartemes de Gran Canaria, y *doña Juana de Villarreal*, descendiente de los González Zarco, fundadores de Granadilla de Abona, y ambos vecinos del pago de Arona.[1]

Fue el sexto de ocho hermanos y creció en el seno de una destacada familia chasnera, en la que sobresalieron varios de sus miembros, entre ellos: un tatarabuelo, *don Antón Domínguez*, capitán conquistador de Tenerife; dos bisabuelos, *don Antón Domínguez*, capitán de Milicias, fundador de Arona y de su ermita de San Antonio Abad, y su esposa *doña Francisca Delgado de Frías (o Delgado Guanarteme)*, descendiente de nobles indígenas de Gran Canaria emparentados con los Guanartemes; su abuelo materno, *don Juan Domínguez Martín*, capitán de Milicias; dos tíos abuelos, *don Antonio Domínguez*, y *don Pedro Domínguez del Castillo*, ambos capitanes de Milicias; su padre, *don Juan Gaspar*, alférez de Milicias; un tío materno, *don Antonio Domínguez Villarreal* (1593-?), clérigo presbítero y capellán de la ermita de San Juan Bautista de Vallehermoso; tres primos hermanos de su madre, *don Pedro Domínguez*, capitán de Milicias, *don Pedro García Domínguez del Castillo* (1647-?), capitán de Milicias, y *don Juan García de la Cruz y del Castillo* (1649-?), alférez de Milicias; un hermano, *don Nicolás García Domínguez* (1625-1685), alférez de Milicias; y un primo hermano, *don Mateo Domínguez Fraga* (1634-1709), alférez de Milicias.

El 9 de octubre de 1662, a los 24 años de edad, contrajo matrimonio en la parroquia de San Pedro Apóstol de Vilaflor de Chasna con doña Ana Francisca Tacoronte, nacida en 1643[2] e hija de don Fernando Tacoronte y doña Isabel Francisca Pérez, vecinos de Chasna y de distinguido linaje indígena, emparentado con el último mencey de Tacoronte; los casó su tío, el presbítero don Antonio Domínguez de Villarreal, y actuaron como padrinos don Melchor de Vera y doña Francisca Domínguez, siendo testigos don Gonzalo y don Gaspar de Linares. Se establecieron en el pago de Arona, donde nacieron sus hijos, de cuya dilatada sucesión procede la mayoría de los que hoy llevan el apellido Domínguez en el Sur de Tenerife.

PROPIETARIO AGRÍCOLA Y GANADERO Y ALFÉREZ DE MILICIAS

Don Lázaro Domínguez aprendió a leer y a escribir, cosa nada frecuente en su época, solo reservada a las personas de mayor rango y posición social. Dedicó toda su vida al cuidado de sus amplias propiedades agrícolas y ganaderas, pues cultivaba y recogía grandes cantidades de trigo y cebada, y poseía vacas, cabras y ovejas, así como yeguas, mulos y burros, además de colmenas; ello le permitió tener una desahogada posición económica.

Como curiosidad, en 1668 otorgó una escritura junto a su esposa, ante el escribano de Chasna don Lorenzo Díaz Delgado[3].

Ni en el momento de su boda ni en 1682[4] tenía graduación militar, pues no figuraba en el cuadro de mandos de las Milicias de Abona. Como curiosidad, el 14 de junio de ese último año, junto a su esposa, actuaron como padrinos de bautismo de José Domínguez Fraga Villarreal (1682-1764), hijo del alférez don Mateo Domínguez Fraga y doña Inés García de Fuentes, quien llegaría a ser teniente capitán de Milicias[5].

---

[1] Para más información sobre la genealogía de la familia de este personaje pueden consultarse los libros: Nelson DÍAZ FRÍAS (2002). *La historia de Vilaflor de Chasna*. Tomo II, págs. 258-262; Nelson DÍAZ FRÍAS (2011). *Testamentos aroneros (Siglos XVII y XVIII). Una visión de la vida en Arona a través de los testamentos otorgados por sus vecinos*. Tomo I, págs. 123-126 y 341-348; y Nelson DÍAZ FRÍAS (2017). *Linajes de Arona. Un studio genealógico acerca del municipio de Arona (siglos XVI-XX).* Tomo I, págs. 408-490.

[2] Fue bautizada en la iglesia matriz de San Pedro Apóstol de Vilaflor de Chasna el 6 de enero de 1643, actuando como padrinos don Juan Estévez de Mena del Castillo y dola Inés Lorenzo.

[3] Francisca MORENO FUENTES (1968). *Índices de los protocolos pertenecientes a la Escribanía de Vilaflor*. Pág. 34.

[4] Archivo del Museo Canario de Las Palmas. Fondo de la Casa Fuerte de Adeje. Lista de armas de las Milicias de Adeje-Abona (legajo 141004).

[5] Archivo Parroquial de San Pedro Apóstol de Vilaflor de Chasna. Libro de bautismos, 1682 [Hoy depositado en el Archivo Histórico Diocesano de Tenerife (La Laguna)].

Pero, al igual que muchos de sus antepasados, seguiría también la carrera militar, en la que alcanzó el empleo de Alférez en el Tercio de Milicias de Adeje-Abona, empleo que ya ostentaba el 15 de octubre de 1687 al bautizarse su hijo José[6] y en el que permaneció hasta su prematura muerte.

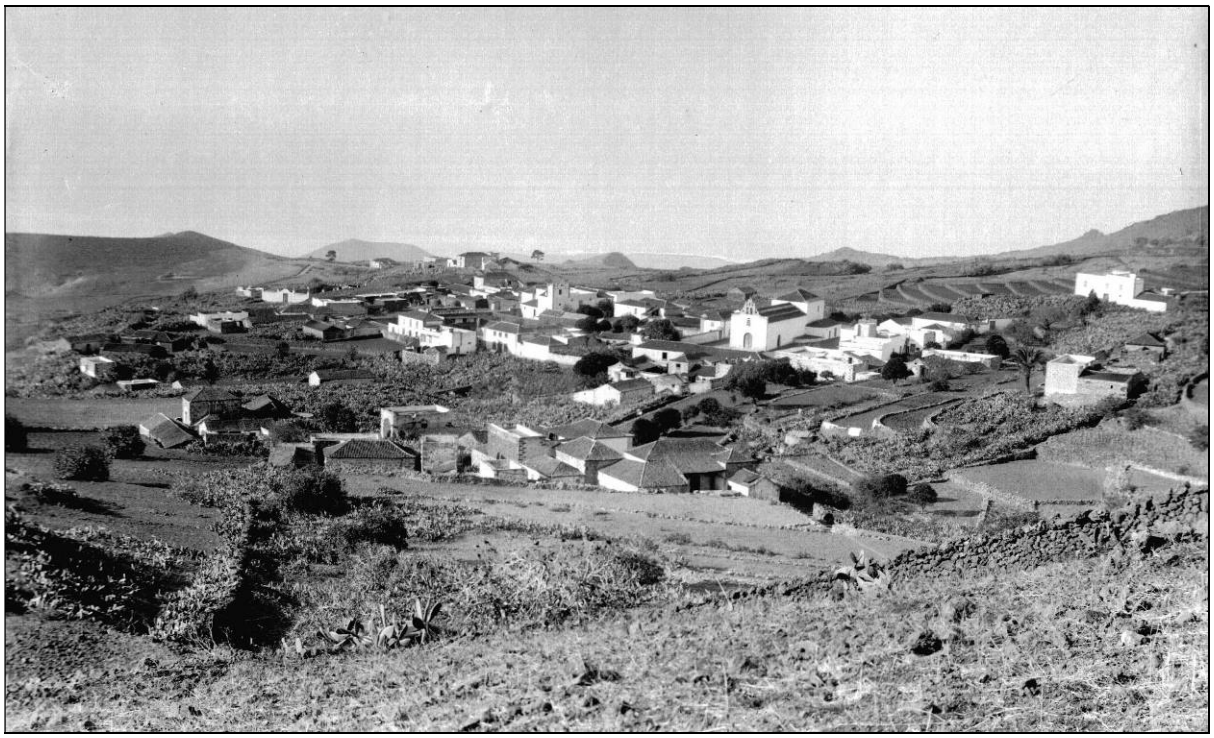

La vida del alférez don Lázaro Domínguez transcurrió en el pueblo de Arona.

TESTAMENTO

El 5 de enero de 1697, solo un mes antes de su muerte, nuestro biografiado otorgó testamento ante testigos en su domicilio de Arona, que firmó de su puño y letra. En él dispuso que las misas que se hubieren de decir en beneficio de su alma le fuesen dichas por su hijo, el sacerdote agustino fray Fernando Tacoronte, a quien también nombró como uno de sus albaceas. En dicho documento relacionó los bienes gananciales adquiridos durante su matrimonio, que repartió entre sus hijos, y entre las deudas reconoció tener contraída una con el carpintero don Pedro de Torres, quien aún no le había terminado de confeccionar un balcón y unas ventanas. Asimismo, mandó a sus herederos que el sepelio de su hermana doña Juana Villarreal se hiciese con toda la dignidad debida y costeada de su peculio, por tenerla acogida en su casa. Por su interés reproducimos dicho testamento en su integridad:

> En el nombre de Dios amén y de la Virgen María Madre y Señora Nuestra. Sepan cuantos esta memoria de testamento vieren como yo el alférez Lázaro Domínguez, vecino de este lugar de Vilaflor, estando enfermo del cuerpo y sano de la voluntad y en mi entero juicio cual Dios Nuestro Señor fue servido de darme y creyendo bien y verdaderamente como creo en el misterio de la Santísima Trinidad… ordeno mi testamento en la manera siguiente. Item digo y declaro que si Dios fuere servido de llevarme de esta presente enfermedad mando que mi cuerpo será enterrado en el convento de mi padre San Agustín de dicho lugar de Vilaflor porque es mi voluntad. Item mando se me hagan los tres oficios acostumbrados en mi entierro y honras y otro el día de mi cabo de año. Item mando me acompañe el beneficio y capellanes que de presente hubiere, asistiéndome a dichos tres oficios y todo se pague de mis bienes… Item quiero y es mi voluntad que se me manden decir las misas de San Vicente

[6] *Ibidem*, 1687 [Hoy depositado en el Archivo Histórico Diocesano de Tenerife (La Laguna)].

Ferrer y asimismo otras cincuenta y dos misas y quiero y es mi voluntad, así las doce de dichos terceros domingos como las demás referidas, quiero que mi hijo fray Fernando las diga o las disponga a su voluntad y se pague la limosna de mis bienes… Item dejo de ofrenda una fanega de trigo y medio barril de vino y se pague de mis bienes. Item declaro las deudas siguientes: que debo a Juan Francisco Rodríguez, vecino de La Orotava, cincuenta y cinco reales. Item debo a Pedro de Torres, oficial de carpintero [ilegible], cincuenta y tres reales y para eso tiene obligación de acabar de hacerme dos escaparates y acabarme la mitad del balcón. Item debo a José de Torres ciento y veintisiete reales. Item debo a Margarita Viera, vecina del Puerto de la Cruz, noventa y seis reales. Item declaro que Nicolás Francisco, oficial de pedrero, me debe cuarenta y un reales y seis cuartos, yo debo al dicho catorce reales, que se rebajen de dicha cantidad. Item declaro que Andrés de Vargas, oficial de zapatero, vecino de El Realejo de Arriba, me debe cuarenta reales, declárolo para que conste. Item digo y declaro que yo soy casado en faz de la Santa Madre Iglesia con Ana Francisca, mi legítima mujer, y hubimos de matrimonio por nuestro hijo legítimos y universales herederos a fray Fernando Tacoronte de la orden de nuestro padre San Agustín, y a Juan Domínguez y a María Domínguez y Ambrosio Domínguez y a Lázaro Domínguez y a Francisca Delgado y a Marta Delgado y a Isabel Francisca y a José Tacoronte Villarreal. Item tengo por bienes conocidos míos y de la dicha Ana Francisca, mi mujer, los siguientes: doce fanegas de trigo y quince de cebada y cinco de centeno y la presente sementera que tenemos hecha. Item de bienes muebles una vaca, tres bueyes y un becerro, dos yeguas y dos mulas, una de dos años y otra de uno y tres jumentos de servicio, y cuarenta cabras y cuarenta ovejas que las tengo dadas a medias, y ocho colmenas, declárolos. Item digo que nombro por mis albaceas y fieles testamentarios a mi mujer y a mi hijo fray Fernando y a mi hijo Juan Domínguez… y el remanente de mis bienes lo hayan, gocen y partan entre todos sin que lleve uno más que otro sin pleito ni contienda… Item declaro que yo tengo en mi casa a mi hermana Juana de Villarreal y por deberle buena voluntad y la obligación de ser mi hermana quiero que en llevándola Dios se le entierre con los tres oficios acostumbrados y se paguen de mis bienes, que así es mi voluntad, para todo lo cual fueron testigos Manuel Domínguez, el capitán Julián García del Castillo, Mateo Rodríguez de Fraga, Pedro García Sierra y Miguel González Tacoronte, Francisco de Bethencourt y Lázaro de Frías Bello y lo firmo y firmaron los testigos que supieron, que es hecho en Arona, término del lugar de Vilaflor, en cinco días del mes de enero de mil y seiscientos y noventa y siete años.[7]

Dicho documento lo firmaron el testador, don Lázaro Domínguez, así como tres de los testigos: don Lázaro de Frías Bello, don Mateo Domínguez Fraga y don Julián García del Castillo.

FALLECIMIENTO Y DESCENDENCIA

El alférez don Lázaro Domínguez falleció en su domicilio de Arona el día 3 del inmediato mes de febrero de 1697, a los 58 años de edad, después de recibir los Santos Sacramentos y haber hecho memoria de testamento. En la mañana del día siguiente recibió sepultura en el Convento de San Agustín de Vilaflor; en su sepelio le acompañó el beneficiado con capa; se le hizo encomienda, tres pausas, "*asistencia en el entierro*" y "*acompañamiento de doloridos*". El día 5 se le hizo el oficio de honras, con asistencia del beneficiado y acompañamiento de doloridos. El 16 de abril de ese mismo año se hizo otro oficio por la Hermandad del Santísimo Sacramento, por el alma del alférez don Lázaro Domínguez; y el 3 de marzo de 1698 el oficio de cabo de año en el convento, con asistencia del beneficiado y acompañamiento de doloridos.

Durante más de dos décadas le sobrevivió su esposa, doña Ana Francisca Tacoronte, quien murió en Arona el 25 de diciembre de 1721, cuando contaba casi 79 años de edad; había

[7] Reproducido por DÍAZ FRÍAS (2011), *op. cit.*, págs. 346-348.

recibido los Santos Sacramentos y hecho memoria de testamento el 21 de dicho mes, dejando por albaceas a su hijo don José Domínguez y a don Pedro Alonso Martínez, su yerno. Al día siguiente fue enterrada en el mismo Convento de San Agustín de Vilaflor; la acompañó en su sepelio el beneficiado con capa y cruz alta, y se le hizo una pausa por la calle. El día 29 del mismo mes se le hizo el oficio de honras.

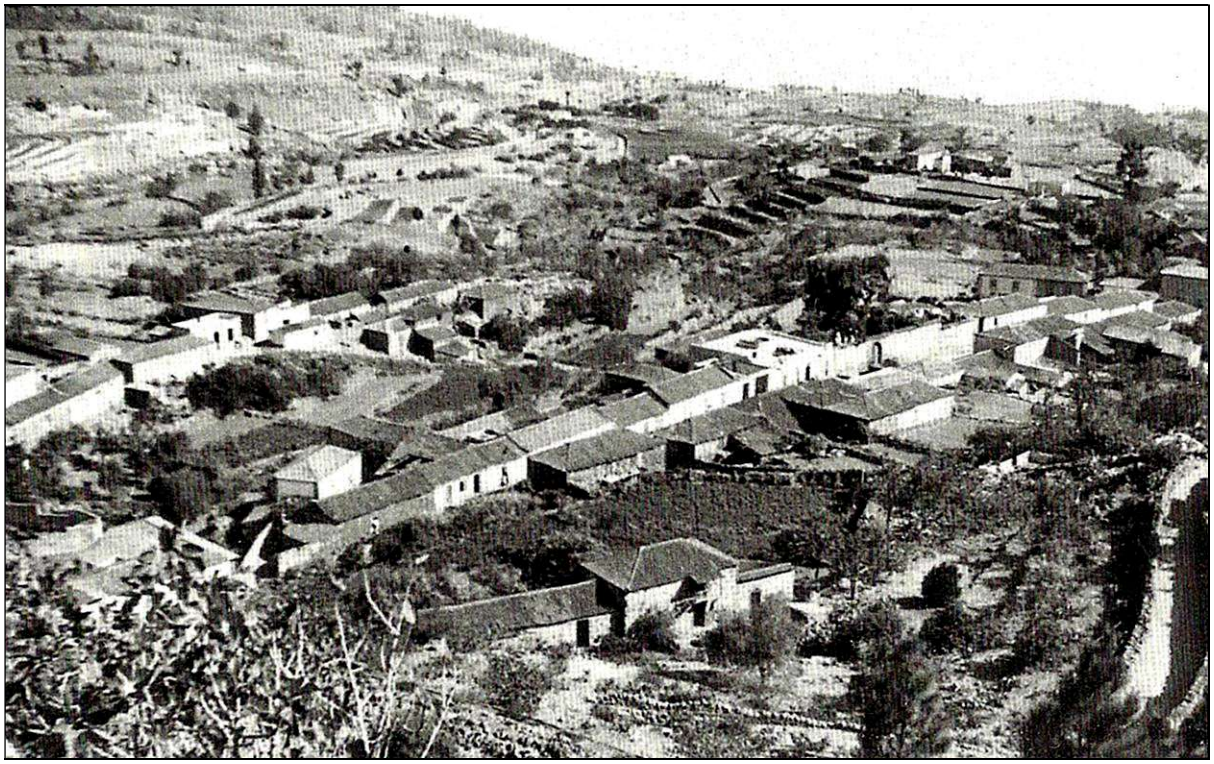

Al centro derecha de la imagen, las ruinas del antiguo Convento agustino de Vilaflor de Chasna, en el que fueron sepultados el alférez don Lázaro Domínguez y su esposa. [Foto de U. Ahlers].

Habían procreado seis hijos, nacidos en Arona: *fray Fernando Tacoronte* (1663-?), apadrinado por su tío el alférez don Nicolás García, quien fue sacerdote de la Orden de San Agustín; *don Juan Domínguez Fraga* (1666-1725), alférez de Milicias, quien contrajo matrimonio en 1704 en la iglesia de San Pedro de Vilaflor con doña Blasina de Linares Bethencourt, natural y vecina del pago de Ifonche, hija de don Juan de Linares García y de doña María Beltrán de Bethencourt, de dicha vecindad, con sucesión, y una vez viuda, ella celebró segundas nupcias con don Agustín Andrés, vecino de La Escalona; *doña María Domínguez* (1668-1706), apadrinada por su mencionado tío el alférez don Nicolás García, casada en Vilaflor en 1702 con don Juan Fernández Moreno, hijo de don Salvador Hernández Moreno y doña Isabel Francisca, fueron vecinos de Arona, con descendencia, y su viudo celebró segundas nupcias con su prima doña Ana González; *don Ambrosio Domínguez* (1671-1721), casado en Vilaflor en 1701 con su prima doña Isabel González, hija del alférez don Domingo Afonso y doña María Hernández, vecinos de La Escalona, donde se establecieron y dejaron sucesión; *don Lázaro Domínguez* (1673-?) casado en el pago de Charco del Pino en 1703 con doña María de Mena, natural y vecina del mismo, hija de don Salvador Alonso y de doña María Juana, con descendencia; *doña Francisca Domínguez* (1676-?), fallecida a poco de nacer; *doña Francisca Delgado (o Domínguez Villarreal)* (1677-1767), segunda del nombre, quien casó en Vilaflor en 1696 con don Francisco Rodríguez Mena, hijo de don Nicolás Luis Mena y doña Ana Rodríguez, vecinos de Arona, y, una vez viuda, en 1705 celebró segundas nupcias con don Juan Francisco Toledo, hijo de don Cristóbal Francisco y doña María

Francisca (o María Gabriela García Toledo), con descendencia de ambos enlaces[8]; *doña Marta Delgado (o Domínguez Villarreal)* (1680-1750), quien contrajo matrimonio en Arona en 1703 con el ayudante de Milicias don Pedro Alonso Martínez, natural y vecino del pago de La Escalona e hijo de don Pascual González Martínez y doña Lucía Hernández, con destacada sucesión[9]; *doña Isabel Francisca Domínguez* (1683-1711), casada en Vilaflor en 1705 con don Salvador González Martínez, hijo de don Pascual González Martínez y doña Lucía Hernández, vecinos de La Escalona, se establecieron en Arona y dejaron sucesión, celebrando su viudo segundas nupcias en 1715 con doña María de Linares; y *don José Tacoronte Villarreal (o Domínguez Fraga o Domínguez Villarreal)* (1687-1750), apadrinado por el capitán don Pedro Soler, quien casó en 1712 casó con doña Lucía Hernández, natural y vecina de dicho pago, hija de don Pascual González Martínez y doña Lucía Hernández, vecinos del pago de La Escalona, donde se establecieron y dejaron amplia sucesión[10].[11]

[24 de octubre de 2023]

[8] Del segundo nació: *don Francisco (Domínguez) Toledo*, sargento de Milicias.

[9] Entre sus hijos destacaron: *don Francisco Alonso Martínez* (1706-1767) teniente de Milicias; y *don Pedro Alonso Martínez* (1711-1785), sargento de Milicias y acomodado labrador. Entre sus nietos: *don José Antonio Hernández Montesino* (1749-1805), capitán de Granaderos, alcalde mayor de Adeje y alcalde real de Arona; *don José Antonio Sarabia Domínguez* (1752-1832), sargento de Milicias, promotor de la segregación de Arona y alcalde real de este pueblo; *don Antonio Nicolás de Sarabia Domínguez* (1762-1814), clérigo tonsurado, y *don Francisco Sarabia Domínguez* (?-1814), ambos emigrantes y hacendados en Venezuela, donde amasaron una considerable fortuna y emparentaron con la oligarquía caraqueña. Entre sus bisnietos: *don Martín González del Castillo y Sarabia* (1769-1845), cadete de Milicias, alcalde real de Granadilla de Abona y alcalde 2º de La Orotava; *don Juan González del Castillo y Sarabia* (1774-1853), capitán del Real Cuerpo de Artillería; *don Antonio González del Castillo y Sarabia* (1776-1850), corpulento luchador, gobernador militar de Granadilla y capitán con el sobregrado de teniente coronel de Milicias; y *don José González del Castillo y Sarabia* (1786-1875), presbítero y capellán de la parroquia de Granadilla de Abona. Y entre sus tataranietos: *don Antonio Sarabia González* (1798-1871), teniente castellano del castillo de la Casa Fuerte de la Villa de Adeje, alcalde real y constitucional de Arona, y juez de paz de este municipio; *don Ulpiano González y Vargas* (1808-1879), asesor de la Subdelegación de Rentas de Canarias y decano del Colegio de Abogados de Santa Cruz de Tenerife; *don Víctor González Vargas* (1808-1883), comandante graduado de Milicias, licenciado en Derecho y juez municipal de Santa Cruz de Tenerife [padre a su vez de *don Ireneo González y Hernández* (1842-1918), ilustre sacerdote y gramático, y de *don Víctor González y Lugo-Viña* (1856?), capitán de Infantería y médico provisional del Cuerpo de Sanidad Militar]; *don Antonio González Torres* (1816-1852), teniente coronel graduado de Milicias; y *don Bernardo González Torres* (1817-1903), comandante graduado de Milicias y juez municipal de Granadilla.

[10] Fue su hijo: *don Juan Domínguez Villarreal* (1719-1784), sargento de Milicias y comisionado de la Orchilla.

[11] Para más información sobre la descendencia de don Lázaro Domínguez Villarreal y doña Ana Francisca Tacoronte pueden consultarse los ya mencionados libros: DÍAZ FRÍAS (2022), *op. cit.*, págs. 259-261; DÍAZ FRÍAS (2011), *op. cit.*, págs. 341-346 y 467-471; y DÍAZ FRÍAS (2017), *op. cit.*, págs. 445-487.