PERSONAJES DEL SUR (GRANADILLA DE ABONA-ARICO):

DON NICASIO POMAR Y FORTEZA (1809-1847)

ALCALDE DE GRANADILLA DE ABONA Y TRONCO DE LA FAMILIA POMAR DEL SUR DE TENERIFE, EXTENDIDA POR GRANADILLA Y ARICO [ESTUDIO GENEALÓGICO]

OCTAVIO RODRÍGUEZ DELGADO

[blog.octaviordelgado.es]

No es fácil conocer el origen de determinada familia en una localidad, lo que siempre constituye una gran satisfacción para cualquier investigador. Hoy traemos a esta página algunos miembros de la familia Pomar, ampliamente extendida actualmente por el Sur de Tenerife, sobre todo en Granadilla de Abona y Arico. Fundada por el mallorquín don Nicasio Pomar Forteza.

Casa de la familia Pomar en Granadilla de Abona.

DON NICASIO POMAR FORTEZA (1809-1847), ALCALDE DE GRANADILLA Y TRONCO DE UNA DESTACADA FAMILIA

Nació en la ciudad de Palma de Mallorca hacia 1809, hijo del capitán don Antonio Pomar Forteza, natural de la misma ciudad, y doña Catalina Forteza Forteza, que lo era de la Villa de Manacor. Recibió el bautismo en la iglesia parroquial de Santa Eulalia.

Se estableció en Granadilla de Abona en 1828, al tomar posesión de la parroquia de San Antonio de Padua su hermano *don José Pomar Forteza* (1790-1833). Éste fue una destacada y polémica personalidad del clero canario, pues, aparte de cura rector propietario de dicha parroquia, fue abogado de los Reales Consejos, teólogo consultor, juez examinador del Superior Tribunal de Rota de la Nunciatura Apostólica Española, Caballero de la Espuela de Oro, Conde del Sacro Palacio y Penitenciario Mayor Honorario de la Real y Pontificia Basílica de los Santos Apóstoles San Pedro y San Pablo de la Corte. También les acompañó su en Granadilla su hermana doña María de los Ángeles.

En Granadilla de Abona, don Nicasio contrajo matrimonio con doña María del Pino Rodríguez Venero, hija de don Juan Rodríguez Bello y doña María Petra Venero y Castillo, ambos de ilustres familias[1], con quien tuvo dilatada sucesión, a pesar de su prematura muerte.

El 11 de abril de 1835 dejaba de existir en Santa Cruz de Tenerife doña Catalina Forteza Forteza, madre de nuestro biografiado, cuando contaba 75 años de edad; al día siguiente se le hicieron los funerales de "*corpore insepulto*" en la iglesia matriz de Ntra. Sra. de la Concepción, recibiendo a continuación sepultura en el cementerio de San Rafael y San Roque de dicha ciudad. Se hallaba por entonces viuda de don Antonio Pomar.

Don Nicasio Pomar y Forteza fue alcalde de Granadilla, rico propietario y fundador de una extensa y destacada familia sureña. Falleció en su domicilio de Granadilla de Abona el 31 de octubre de 1847, cuando sólo contaba 38 años de edad; al día siguiente recibió sepultura en el cementerio de dicha localidad.

Le sobrevivió su esposa, con quien había procreado ocho hijos, que constituyen las primeras ramas de una amplia y destacada familia extendida por el Sur de Tenerife, sobre todo en Granadilla y Arico, aunque también se ha irradiado a la Península y América[2]:

I. DOÑA FRANCISCA POMAR RODRÍGUEZ

Nació en Granadilla de Abona, hija de don Nicasio Pomar Forteza y doña María del Pino Rodríguez Venero.

En 1878 contrajo matrimonio con don Marcos Sánchez García, propietario agrícola y elector contribuyente.

No tuvieron sucesión.

II. DON JOSÉ POMAR RODRÍGUEZ (1832-1880), COMANDANTE DE INFANTERÍA Y SECRETARIO DEL GOBIERNO MILITAR DE TERUEL

Nació en Granadilla de Abona el 24 de diciembre de 1832, hijo de don Nicasio Pomar corteza y doña María Rodríguez Venero.

A pesar de su prematuro fallecimiento, don José Pomar Rodríguez llegó a figurar entre los militares más brillantes que ha dado el Sur de Tenerife. Siendo teniente de las Milicias Canarias pasó al Ejército permanente de la Península como subteniente de Infantería, arma en la que, tras sucesivos ascensos, llegó a ostentar el empleo de comandante por méritos en la Guerra Carlista; por el mismo motivo lució sobre su pecho cuatro Cruces de Primera Clase del Mérito Militar. Entre las muchas comisiones que desempeñó, fue oficial de almacén, oficial habilitado de su Batallón, oficial profesor de la Escuela de Alumnos aspirantes a cabos, cajero de su Batallón y, finalmente, secretario del Gobierno Militar de Teruel, cargo en el que le sorprendió la muerte.

Contrajo matrimonio en Granadilla de Abona con doña María Cejas González, natural y vecina de dicha localidad.

Don José Pomar Rodríguez falleció repentinamente en Teruel el 7 de abril de 1880, cuando contaba tan sólo 47 años de edad.

Le sobrevivió su esposa, con quien había procreado dos hijas:

---

[1] *Don Juan Rodríguez Bello* era hijo de don Antonio Rodríguez Bello, capitán de Milicias, alcalde de Granadilla y síndico apostólico del convento franciscano (hijo del capitán don Antonio Rodríguez Bello y doña María García del Castillo), y doña María Luisa Bello de Morales (hija del alférez don Antonio Bello Domínguez y doña Luisa de Morales). Por su parte, *doña María Petra Venero y Castillo*, era hija de don Antonio José (García) del Castillo y Venero (1720-?), clérigo de Menores y capitán de Milicias (hijo del alférez don Pedro García -o González- del Castillo y de su prima tercera doña Rosa García del Castillo), y doña Josefa (García Lozano) Fonte del Castillo (hija a su vez del capitán don Juan Lozano Fonte y doña María García del Castillo).

[2] Las reseñas biográficas de muchos de sus miembros pueden consultarse en este mismo blog: Historia y personajes del Sur de Tenerife - El Blog de Octavio Rodríguez Delgado (octaviordelgado.es).

1. DOÑA JUSTA POMAR CEJAS

Hija de don José Pomar Rodríguez y doña María Cejas.

Falleció de corta edad.

2. DOÑA ISABEL POMAR CEJAS

Hija de don José Pomar Rodríguez y doña María Cejas.

Falleció repentinamente el mismo día de su casamiento con un capitán del Ejército, por lo que no tuvo sucesión.

Don José Pomar Rodríguez, comandante de Infantería.

III. DOÑA LUCÍA POMAR RODRÍGUEZ

Nació en Granadilla de Abona, hija de don Nicasio Pomar Forteza y doña María del Pino Rodríguez Venero.

El 4 de septiembre de 1871 contrajo matrimonio en Granadilla de Abona con don Francisco Rodríguez Bello (1845-1899), natural y vecino del pago de Icor, hijo de don Pedro Rodríguez Venero, natural de Granadilla de Abona, y doña Antonia Bello y Morales, que lo era del citado pago.

Don Francisco fue clérigo tonsurado, masón, secretario del Juzgado Municipal de Arico, mayordomo de la Ermita de La Luz, diputado provincial y rico propietario. Falleció el 31 de mayo de 1899 en su domicilio de Arico el Nuevo, a los 54 años de edad.

Le sobrevivió su esposa, doña Lucía Pomar, con quien había procreado siete hijos, nacidos en dicho pueblo, los cinco primeros con amplia descendencia:

1. DOÑA MARÍA TERESA RODRÍGUEZ POMAR

Nació en Arico en 1872, hija de don Francisco Rodríguez Bello y doña Lucía Pomar Rodríguez. Se le puso por nombre "*María Teresa*".

Fue presidenta de la Biblioteca Parroquial de Granadilla de Abona y miembro de la comisión de señoras anexa a la Junta Local de Sanidad de dicha villa y vocal del Comité de Acción Popular Agraria en la misma localidad.

El 29 de febrero de 1892 contrajo matrimonio en Arico con don Antonio Rodríguez Osorio (1857-1892), abogado y propietario, hijo del capitán don Antonio Rodríguez Bello y doña Bibiana Osorio y Peraza, con quien no tuvo sucesión.

Don Antonio Rodríguez falleció en Santa Cruz de Tenerife el 21 de diciembre de 1892, cuando contaba tan solo 35 años de edad. Le sobrevivió su esposa, con quien no había tenido sucesión.

Una vez viuda, doña María celebró segundas nupcias con su primo don Antonio Frías Pomar (1867-1912), cabo de Infantería y vocal de la Comisión de distrito de la Cruz Roja.

Don Antonio Frías murió en Santa Cruz de Tenerife el 21 de noviembre de 1912, a los 45 años de edad.

Don Antonio Frías Pomar y doña María Teresa Rodríguez Bello y Pomar.

De este segundo enlace nacieron nueve hijos:

A) Doña María Isabel Frías Rodríguez

Nació en Granadilla de Abona, hija de don Antonio de Frías Pomar y doña María Rodríguez Pomar.

El 5 de febrero de 1922 contrajo matrimonio en Granadilla con su primo don José Pomar García (1884-1929), primer teniente de Infantería, cabo jefe del Partido del Somatén Armado y alcalde de Granadilla, hijo de don Ramón Pomar Rodríguez y doña Jovita García Rodríguez.

El teniente retirado y propietario don José Pomar García falleció prematuramente en su domicilio de Granadilla de Abona el 16 de julio de 1929, cuando acababa de cumplir los 45 años de edad.

Le sobrevivió su esposa, doña Isabel Frías Rodríguez, con quien había procreado cinco hijos, de los que ya nos hemos ocupado con anterioridad:

a) Don José Pomar Frías (1923-1979), maestro, estudiante de Derecho y Estadística, alférez de complemento de Infantería y teniente de alcalde de Granadilla

Nació en Granadilla de Abona el 27 de enero de 1923, hijo de don José Pomar García y doña María Isabel Frías Rodríguez. Se le puso por nombre "*José Ramón Antonio Juan Crisóstomo*".

Fue un buen estudiante de Bachillerato, que alternó con su ingreso en los Flechas de Falange, en los que alcanzó el grado de sargento. Cursó estudios en la ciudad de La Laguna y obtuvo los títulos de Bachiller Universitario y Maestro, carrera que nunca ejerció; también estudió Derecho en la misma Universidad, aunque no llegó a acabar la carrera, así como Estadística, que tampoco terminó. Prestó su servicio militar en la Milicia Universitaria, en la que alcanzó los empleos de sargento y alférez de complemento de Infantería. Después de licenciado trabajó durante toda su vida como agricultor exportador y promotor inmobiliario. Además perteneció durante seis años al Ayuntamiento de Granadilla, como concejal, primer teniente de alcalde y alcalde accidental. También colaboraba en la prensa, donde publicó varias cartas al director. Permaneció soltero y falleció prematuramente.

Don José Pomar Frías falleció en su domicilio de Santa Brígida (Gran Canaria) el 9 de marzo de 1979, a los 56 años, y recibió sepultura en Granadilla de Abona. Permanecía soltero.

b) Don Ramón Pomar Frías (1924-1989), alférez de complemento, maestro, director del colegio de Granadilla y consejero del Cabildo de Tenerife

Nació en Granadilla de Abona el 14 de enero de 1924, hijo de don José Pomar García y doña María Isabel Frías Rodríguez. Se le puso por nombre "*Ramón del Santísimo Corazón de Jesús*".

Cursó los Estudios Primarios en su villa natal y Bachillerato en La Laguna, en cuya Escuela Normal obtuvo el título de Maestro de Primera Enseñanza. Como estudiante universitario, prestó el servicio militar en la Instrucción Premilitar Superior (Milicia Universitaria), en la que alcanzó el empleo de Alférez de Complemento de Infantería. Tras superar las oposiciones convocadas para cubrir las escuelas vacantes, nuestro personaje estuvo destinado en varias localidades como propietario provisional: El Salto (Granadilla de Abona), la sección graduada "San Fernando" en Santa Cruz de Tenerife y las escuelas de Las Lajas (Icod de los Vinos); luego, como propietario definitivo, estuvo destinado en Playa de Santiago (Alajeró), El Médano (Granadilla de Abona), el colegio nacional "María de las Casas" de Granadilla, donde fue director interino, y el colegio nacional "Almirante Carrero Blanco" de la misma villa, destino en el que le sorprendió la muerte, tras 36 años de actividad docente, 32 de ellos en su municipio natal. Además, fue vocal 2º del Casino de Granadilla "Once de Junio", consejero del Cabildo de Tenerife y propietario agrícola e inmobiliario.

El 20 de julio de 1955 contrajo matrimonio en Granadilla de Abona con doña Norberta García Díaz, conocida por "*Tita*", natural de Icod y vecina de la antedicha villa sureña, hija de don Ambrosio García Díaz y doña Pastora Díaz Hernández.

Don Ramón Pomar Frías falleció el 7 de mayo de 1989, a los 65 años de edad, y recibió sepultura en el cementerio de su villa natal.

Le sobrevive su esposa, doña Norberta García Díaz, con quien había procreado cuatro hijos: ***Don José Ramón Pomar García***, aparejador, casado con doña Juana. ***Doña María Victoria Pomar García***, maestra, que casó con don Carlos Álvarez Hernández. ***Don Humberto Pomar García*** (1965-2011), que falleció soltero en Madrid, a los 46 años de edad. Y ***doña Marta María Pomar García***, Lcda. en Ciencias Químicas, que casó con don Alfredo.

c) Don Humberto Pomar Frías

Nació en Granadilla en junio de 1925, hijo de don José Pomar García y doña María Isabel Frías Rodríguez.

Falleció en su pueblo natal el 26 de febrero de 1926, con tan solo ocho meses de edad.

d) Don Hugo Francisco Pomar Frías

Nació en Granadilla de Abona hacia 1927, hijo de don José Pomar García y doña María Isabel Frías Rodríguez.

Fue empresario y propietario.

Casó con la maestra doña María Paz García Moreno, natural de Burgos.

Falleció el 11 de agosto de 2007, a los 80 años de edad.

e) Doña María del Carmen Pomar Frías

Nació en Granadilla de Abona hacia 1928, hija de don José Pomar García y doña María Isabel Frías Rodríguez. Fue conocida por "*Maruja*".

El 8 de agosto de 1956, contrajo matrimonio en Granadilla de Abona con don Rodolfo García Alonso (1923-1996), natural y vecino de dicha localidad, hijo de don Francisco García Feo y doña Enedina Alonso García.

Don Rodolfo García Alonso fue alférez de complemento de la I.P.S. y perito agrícola, desempeñando los cargos de alcalde de Granadilla de Abona y presidente del "C.D. Granadilla". Murió en el Hospital General y Clínico de Santa Cruz de Tenerife el 11 de octubre de 1996, a los 73 años de edad.

Le sobrevivió su esposa, doña María del Carmen Pomar Frías, quien falleció el 25 de marzo de 2010, a los 81 años de edad.

Habían procreado una hija: ***Doña María Cristina García Pomar***, farmacéutica, quien casó con don Carlos Daniel Rodríguez Reyes, con descendencia.

B) Doña Angélica Frías Rodríguez

Nació en Granadilla de Abona, hija de don Antonio de Frías Pomar y doña María Rodríguez Pomar.

El 27 de julio de 1934 contrajo matrimonio en Granadilla con don Virgilio Batista Rojas, banquero y agente de seguros, hijo de don Blas Batista Pérez (1866-1933), sargento 2º de Milicias, maestro superior de Primera Enseñanza, notario público eclesiástico, guarda mayor de Montes de la comarca y subcabo del Partido del Somatén Armado de Granadilla, y doña María del Carmen Rojas Brito.

No tuvieron descendencia.

C) Don Francisco Frías Rodríguez (1897-1970), cabo de Artillería, abogado, presidente de Unión Patriótica, consejero del Cabildo de Tenerife y concejal de Granadilla

Nació en Granadilla de Abona el 1 de abril de 1897, hijo de don Antonio Frías Pomar y doña María Rodríguez y Pomar.

Obtuvo en La Laguna el título de Bachiller y, posteriormente, el de Licenciado en Derecho. Se colegió y ejerció como abogado, así como letrado honorario del Ayuntamiento, aunque se dedicó sobre todo al cuidado de sus propiedades agrícolas. También prestó el servicio militar, en el que ostentó el empleo de cabo de Artillería. Además, tuvo una notable vida social, pues fue cofundador y primer secretario de la Sociedad "Unión y Recreo", actor aficionado y accionista de la "Sociedad de riego de la costa de Granadilla". Pero, sobre todo, desarrolló una intensa actividad política, en tres regímenes políticos, como aspirante a juez municipal, consejero del Cabildo de Tenerife, presidente del Comité local de "Unión Patriótica" en el partido judicial, somatenista, asambleísta y concejal republicano del Ayuntamiento de Granadilla en dos etapas, falangista, delegado provincial de Justicia y Derecho de Falange y destacado orador.

Contrajo matrimonio en Arico el Nuevo con doña María Peraza Hernández, natural de dicha localidad e hija del propietario, escritor y político don Ramón Peraza Pérez y doña Carmen Hernández García, con quien no tuvo sucesión.

Casi al final de sus días decidió trasladarse con su esposa a Santa Cruz de Tenerife, donde le sorprendió la muerte el 21 de agosto de 1970, cuando contaba 73 años de edad.

D) Don José Frías Rodríguez (1901-1966), presidente del Casino, alcalde interino, fiscal municipal de Granadilla y jefe local de las Milicias de Acción Ciudadana y Falange

Nació en Granadilla de Abona el 28 de abril de 1901, hijo de don Antonio de Frías Pomar y doña María Rodríguez Pomar. Se le puso por nombre "*José Prudencio*".

Fue vocal-contador y vicesecretario de la Sociedad "Unión y Recreo" de Granadilla. Prestó su servicio militar en el Grupo de Ingenieros de Tenerife. Luego fue presidente fundador del Casino de Granadilla, alcalde interino y fiscal municipal de Granadilla, jefe local de las Milicias de Acción Ciudadana, delegado local de Investigación y Vigilancia y jefe local de la Falange Española Tradicionalista y de las J.O.N.S.

El 17 de marzo de 1938 contrajo matrimonio en Granadilla de Abona con doña Isabel García Alfonso (1906-1992), natural de Arico e hija de don Antonio García Izquierdo y doña Lucrecia Alfonso Frías.

Don José falleció en Santa Cruz de Tenerife el 28 de octubre de 1966, cuando contaba 65 años de edad. Le sobrevivió su esposa, doña Isabel García Alfonso, quien murió en la misma capital el 3 de febrero de 1992, cuando contaba 85 años de edad. Ambos recibieron sepultura en Granadilla de Abona.

Procrearon dos hijos, de los que ya nos hemos ocupado con anterioridad:

a) Doña María Isabel Frías García

Nació en Granadilla de Abona el 17 de febrero de 1943, hija de don José Frías Rodríguez y doña Isabel García Alfonso. Se le puso por nombre "*María Isabel Beatriz de San Antonio*" y es conocida como "*Mabel*".

El 25 de junio de 1975 contrajo matrimonio en Santa Cruz de Tenerife con don Venancio Navarro Piñero.

Han tenido dos hijos: ***Doña Irene Navarro Frías***; y ***don Miguel Navarro Frías***.

b) Don José Antonio Frías García

Nació en Granadilla de Abona el 23 de julio de 1945, hijo de don José Frías Rodríguez y doña Isabel García Alfonso. Se le puso por nombre "*José Antonio Eugenio*".

El 9 de diciembre de 1972 contrajo matrimonio en Santa Cruz de Tenerife con doña María Luisa Martín Torres.

Han tenido una hija: ***Doña Elena Frías Martín***.

E) Don Antonio Frías Rodríguez

Nació en Granadilla de Abona, hijo de don Antonio de Frías Pomar y doña María Rodríguez Pomar. Murió a poco de nacer.

F) Don Antonio Manuel Frías Rodríguez

Nació en Granadilla de Abona, hijo de don Antonio de Frías Pomar y doña María Rodríguez Pomar. Murió soltero.

G) Don Fernando Frías Rodríguez

Nació en Granadilla de Abona, hijo de don Antonio de Frías Pomar y doña María Rodríguez Pomar. Murió a poco de nacer.

H) Don Fernando Frías Rodríguez

Nació en Granadilla de Abona, hijo de don Antonio de Frías Pomar y doña María Rodríguez Pomar. Segundo del nombre. Falleció soltero.

I) Doña María Dolores Frías Rodríguez

Nació en Granadilla de Abona hacia 1911, hija de don Antonio de Frías Pomar y doña María Rodríguez Pomar.

Contrajo matrimonio con don Francisco Rodríguez Reverón (1908-1977), maestro nacional, hijo de don Pedro Rodríguez Pomar y doña María del Consuelo Reverón Pomar.

Doña Dolores y su esposo donaron terrenos en El Médano para el nuevo complejo parroquial de dicha localidad.

Don Francisco Rodríguez Reverón falleció en Granadilla de Abona el 28 de abril de 1977, a los 68 años de edad. Le sobrevivió su esposa, doña Dolores Frías, quien murió en Granadilla de Abona el 6 de julio de 1989, a los 78 años de edad.

Habían procreado cinco hijos, de los que ya nos hemos ocupado con anterioridad:

a) Don Pedro Antonio Rodríguez Frías

Nació en 1933, hijo de don Francisco Rodríguez Reverón y doña Dolores Frías Rodríguez.

Obtuvo el título de Lcdo. en Ciencias Químicas y fue profesor de Enseñanza Secundaria en el Instituto de Bachillerato "Isabel de España" de Las Palmas de Gran Canaria.

Contrajo matrimonio con doña Montserrat Ortiz Jover.

Falleció en El Médano el 11 de diciembre de 1989.

b) Doña María Consuelo Rodríguez Frías

Nació hacia 1935, hija de don Francisco Rodríguez Reverón y doña Dolores Frías Rodríguez. Fue conocida por "*Celo*".

Fue religiosa y maestra.

Una vez secularizada, contrajo matrimonio con don Antonio Ruiz Marrodan.

Falleció el 23 de enero de 2013, a los 77 años de edad.

c) Doña María Dolores Rodríguez Frías

Nació hacia 1938, hija de don Francisco Rodríguez Reverón y doña Dolores Frías Rodríguez. Fue conocida por "*Mary*".

Fue maestra.

Contrajo matrimonio con don José Yanuario Chinea Méndez.

Doña María Dolores falleció el 2 de agosto de 2014, a los 76 años de edad.

En el momento de su muerte ya estaba viuda de don José Yanuario, con quien había procreado tres hijos: ***don Tony Chinea Rodríguez***. ***Doña Reyes Chinea Rodríguez***, que casó con don Eduardo Rodríguez Polegre. Y ***don José Chinea Rodríguez***, casado con doña Rocío Torres Díaz.

d) Don Francisco Jesús Rodríguez Frías

Hijo de don Francisco Rodríguez Reverón y doña Dolores Frías Rodríguez.

Obtuvo el título de Maestro.

Contrajo matrimonio con doña Rosa Amelia Reyes Baeza.

e) Doña Margarita María Rodríguez Frías

Hija de don Francisco Rodríguez Reverón y doña Dolores Frías Rodríguez. Fue conocida por "*Marga*".

Contrajo matrimonio con don Jesús Ambrosio Marrero Perera, con descendencia.

2. DOÑA ISABEL RODRÍGUEZ POMAR

Nació en 1875, hija de don Francisco Rodríguez Bello y doña Lucía Pomar Rodríguez.

En 1915 contrajo matrimonio en Arico con don Diego Díaz Reyes, que fue alcalde de Arico y da nombre a una calle del núcleo de Las Listadas. No tuvieron descendencia

Fue componente de la Comisión Pro-Altar Patriótico de Tenerife.

Doña Isabel falleció en Arico en 1955, a los 80 años de edad.

3. DON RAMÓN RODRÍGUEZ POMAR (1876-1938), VICEPRESIDENTE DEL CÍRCULO AGRÍCOLA DE ARICO, JUEZ MUNICIPAL Y DELEGADO LOCAL DE AUXILIO SOCIAL DE ARICO

Nació en Arico el Nuevo en 1876, hijo de don Francisco Rodríguez Bello y doña Lucía Pomar Rodríguez.

Contrajo matrimonio con doña Clementina González.

Fue vicepresidente del Círculo Agrícola de Arico, juez municipal y delegado local de Auxilio Social de dicho pueblo.

Falleció en Santa Cruz de Tenerife, en la calle Ruiz de Padrón nº 13, el 27 de abril de 1938, a los 50 años de edad, y recibió sepultura en el cementerio de dicha capital.

En el momento de su muerte se hallaba viudo de doña Clementina González, con quien había procreado dos hijos:

A) Doña Paula Victoria Rodríguez González

Hija de don Ramón Rodríguez Pomar y doña Clementina González.

Murió soltera, antes que sus padres.

B) Don Ramón Rodríguez González

Hijo de don Ramón Rodríguez Pomar y doña Clementina González.

Contrajo matrimonio con su prima doña Mercedes Rodríguez González.

Don Ramón falleció en 1945.

Tuvieron un hijo:

a) Don José Ramón Rodríguez Rodríguez

Nació en 1945, hijo de don Ramón Rodríguez González y doña Mercedes Rodríguez González.

4. DON FRANCISCO RODRÍGUEZ POMAR (1878-1933), CORRESPONSAL DE *EL PROGRESO*, ALCALDE Y JUEZ MUNICIPAL DE ARICO

Nació en Arico hacia 1878, siendo hijo de don Francisco Rodríguez Bello y doña Lucía Pomar y Rodríguez.

Fue concejal, alcalde, juez municipal de Arico y somatenista, así como corresponsal del periódico *El Progreso*. Por haber ostentado la Alcaldía, en 2004 se le dio su nombre a una calle de Las Listadas (Arico).

Convivió con doña Aurora Delgado Acosta, natural de Arico, hija de don Juan Delgado González y doña Francisca Acosta González (natural ésta de Pájara en Fuerteventura).

Don Francisco Rodríguez Pomar falleció en Arico en julio de 1933.

Con doña Aurora procreó cuatro hijos:

A) Doña Francisca Rodríguez Delgado

Hija de don Francisco Rodríguez Pomar y doña Aurora Delgado. Fue conocida por "*Paca*".

Contrajo matrimonio con don Manuel Méndez. Se establecieron en Cuba. Fue su hija:

a) Doña María Méndez Rodríguez

Hija de don Manuel Méndez y doña Francisca Rodríguez Delgado.

Don Francisco Rodríguez Pomar.

B) Doña Esperanza Rodríguez Delgado

Hija de don Francisco Rodríguez Pomar y doña Aurora Delgado.

Contrajo matrimonio con don Ernesto Valcárcel. Se establecieron en Cuba.

Fue su hijo:

a) X Valcárcel Rodríguez

De don Ernesto Valcárcel y doña Esperanza Rodríguez Delgado.

C) Don José Rodríguez Delgado (1905-1956), jefe local de las Milicias de Acción Ciudadana y Falange

Nació en Arico hacia 1905, hijo de don Francisco Rodríguez Pomar y doña Aurora Delgado Acosta.

El 21 de diciembre de 1932 contrajo matrimonio en la parroquia de Ntra. Sra. de la Luz de Arico el Nuevo con doña María Dominga Hernández Osorio, hija de don Francisco Hernández y doña María Dolores Osorio.

Fue jefe local de las Milicias de Acción Ciudadana de Arico, fundidas en la Falange Española Tradicionalista y de las J.O.N.S., y durante la Guerra Civil prestó sus servicios en 2ª línea.

Don José Rodríguez Delgado falleció en su domicilio de Arico el Nuevo el 28 de diciembre de 1956, cuando contaba 52 años de edad. Le sobrevivió su esposa, doña María Dominga Hernández Osorio, quien murió en Arico el Nuevo el 23 de febrero de 1977, a los 71 años de edad.

Habían procreado tres hijos:

a) Doña Francisca Rodríguez Hernández

Hija de don José Rodríguez Delgado y doña María Hernández Osorio.

b) Doña Aurora Rodríguez Hernández

Hija de don José Rodríguez Delgado y doña María Hernández Osorio.

c) Don José Rodríguez Hernández

Hijo de don José Rodríguez Delgado y doña María Hernández Osorio.

D) Doña María Rodríguez Delgado

Hija de don Francisco Rodríguez Pomar y doña Aurora Delgado Acosta. Se le puso por nombre "*María de la Luz*" y fue conocida por "*Maruca*".

En 1926 contrajo matrimonio en Arico el Nuevo con don Julio Delgado Morales.

Fue su hijo:

a) Don Jaime Delgado Rodríguez

Hijo de don Julio Delgado Morales y doña María Rodríguez Delgado.

Con anterioridad, doña Aurora Delgado Acosta había tenido otros dos hijos en Cuba con don Domingo Tejera y Delgado-Trinidad, natural de El Escobonal (Güímar) y vecino de La Habana (Cuba), nacidos en dicha capital, a los que don Francisco Rodríguez Pomar también dio su apellido: *doña Nivaria Rodríguez Delgado* (1912-1980), casada con don José Laseca Golmayo, con sucesión[3]; y *don Julio Rodríguez Delgado* (1914-1958), quien casó en Arico en 1944 con doña Carmen Rodríguez González, hija de don Diego Rodríguez Pomar y doña Dolores González Trujillo, y vivieron en Arico el Nuevo, con sucesión, de la que nos ocuparemos luego.

5. DON DIEGO RODRÍGUEZ POMAR (?-1931), SEMINARISTA, COMERCIANTE, RECAUDADOR DE HACIENDA Y CONSEJERO DEL CABILDO DE TENERIFE

Nació en Arico, hijo de don Francisco Rodríguez Bello y doña Lucía Pomar Rodríguez.

Fue alumno del Seminario Conciliar de Tenerife. Tras abandonarlo, abrió una abacería en Arico. También fue elegido consejero del Cabildo de Tenerife, recaudador o agente ejecutivo de Hacienda de la zona de Arico y miembro de la Junta local de Primera Enseñanza de dicho pueblo.

El 7 de marzo de 1915 contrajo matrimonio en Arico con doña Dolores González Trujillo, natural y vecina de dicho pueblo, hija de don Leoncio González Cano y doña María del Carmen Trujillo Hernández, y hermana del médico don Manuel González Trujillo (1884-1940).

Don Diego Rodríguez Pomar falleció en Arico el Nuevo el 4 de marzo de 1931. Le sobrevivió su esposa, doña Dolores González Trujillo, quien en 1950 vivía en Santa Cruz de Tenerife con tres de sus hijos.

Procrearon cinco hijos:

A) Doña María Isabel Rodríguez González

Nació en Arico el Nuevo el 27 de diciembre de 1915, hija de don Diego Rodríguez Pomar y doña Dolores González Trujillo.

El 11 de octubre de 1937 contrajo matrimonio en la parroquia de Ntra. Sra. de la Luz de Arico el Nuevo con el capitán de Infantería don Sebastián Cruz Cabral (1911-?), natural de Las Palmas de Gran Canaria e hijo de don Sebastián Cruz Espino y doña Antonia Cabral Álvarez.

Don Sebastián abrió una academia privada en Arico, donde también fue concejal síndico del Ayuntamiento.

---

[3] Tuvieron tres hijos: *doña María Soledad Laseca Rodríguez* (1936), casada y con descendencia; *don José Antonio Laseca Rodríguez* (1936), gemelo de la anterior, también casado; y *don Fernando Laseca Rodríguez*, soltero.

Doña María Isabel Rodríguez González falleció en el Hospital Universitario de Canarias el 28 de mayo de 1990. A los 74 años de edad.

Tuvieron cinco hijos:

a) Doña María Isabel Cruz Rodríguez

Nació en Madrid hacia 1938, hija de don Sebastián Cruz Cabral y doña María Isabel Rodríguez González.

b) Don Juan Sebastián Cruz Rodríguez

Nació en Barcelona hacia 1940, hijo de don Sebastián Cruz Cabral y doña María Isabel Rodríguez González.

c) Don Diego Antonio Cruz Rodríguez

Hijo de don Sebastián Cruz Cabral y doña María Isabel Rodríguez González.

d) Don Manuel Francisco Cruz Rodríguez

Hijo de don Sebastián Cruz Cabral y doña María Isabel Rodríguez González.

e) Don Miguel Ángel Cruz Rodríguez

Hijo de don Sebastián Cruz Cabral y doña María Isabel Rodríguez González.

Doña Dolores González Trujillo y don Diego Rodríguez Pomar.

B) Don Francisco Rodríguez González (1916-1990), brigada de Infantería

Nació en Arico el Nuevo el 1 de diciembre de 1916, hijo de don Diego Rodríguez Pomar y doña Dolores González Trujillo. Se le puso por nombre "*Francisco Leoncio*".

Con motivo de la Guerra Civil fue movilizado y prestó sus servicios en el frente, en el Regimiento Infantería Bailén nº 24 y luego al Regimiento Montaña nº 51, en los que alcanzó el empleo de cabo del Regimiento de Infantería. Luego volvió a ser movilizado y destinado al Regimiento Infantería Tenerife, en el que alcanzó el empleo de sargento provisional. Posteriormente pasó a sargento efectivo. Luego ascendió a brigada de Infantería.

El 10 de marzo de 1962 contrajo matrimonio en Arico el Nuevo con su prima doña María Candelaria Sacramento Rodríguez Saavedra, natural y vecina de dicho pueblo e hija de don Pedro Rodríguez Pomar y doña Isabel Saavedra González.

El brigada retirado don Francisco Rodríguez González falleció en Santa Cruz de Tenerife el 15 de enero de 1990, a los 73 años de edad. Le sobrevivió su esposa, quien murió el 20 de junio de 2011, a los 87 años de edad.

Habían procreado tres hijos:

a) Doña María Luz Rodríguez Rodríguez

Hija de don Francisco Rodríguez González y doña María Candelaria Rodríguez Saavedra. Se le puso por nombre "*María Jesús Carlota*".

b) Doña Blanca Rosa Rodríguez Rodríguez

Hija de don Francisco Rodríguez González y doña María Candelaria Rodríguez Saavedra. Se le puso por nombre "*María Jesús Carlota*".

c) Don Francisco José Rodríguey Rodríguez

Hijo de don Francisco Rodríguez González y doña María Candelaria Rodríguez Saavedra. Se le puso por nombre "*María Jesús Carlota*".

C) Doña Consuelo Rodríguez González

Hija de don Diego Rodríguez Pomar y doña Dolores González Trujillo.

Contrajo matrimonio con don Enrique García Fajardo, soldado de Intendencia y Caballero condecorado con la Cruz Laureada de San Fernando, concedida a su Sección con carácter colectivo.

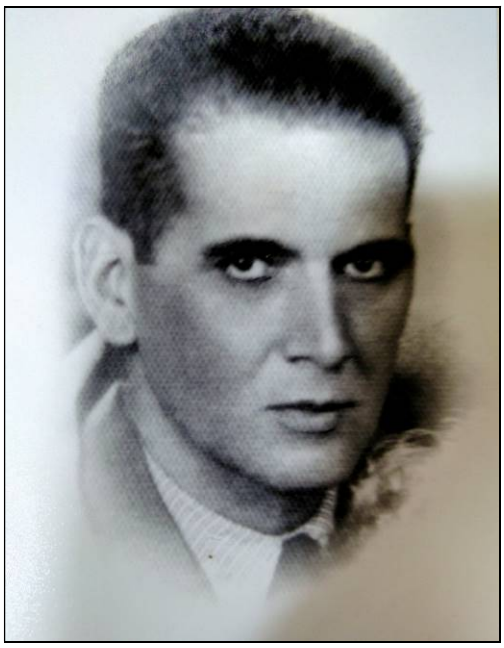

Doña Consuelo Rodríguez González y su esposo, don Enrique García Fajardo.

D) Doña Carmen Rodríguez González

Hija de don Diego Rodríguez Pomar y doña Dolores González Trujillo.

Murió siendo niña.

E) Doña Carmen Rodríguez González

Segunda del nombre, hija de don Diego Rodríguez Pomar y doña Dolores González Trujillo. Segunda del nombre, conocida por "*Carmela*".

Contrajo matrimonio con don Julio Rodríguez Delgado, natural de La Habana (Cuba) e hijo del industrial don Domingo Tejera y Delgado-Trinidad, nacido en El Escobonal (Güímar), y doña Aurora Delgado Acosta, de Arico, pero luego adoptado por don Francisco Rodríguez Pomar.

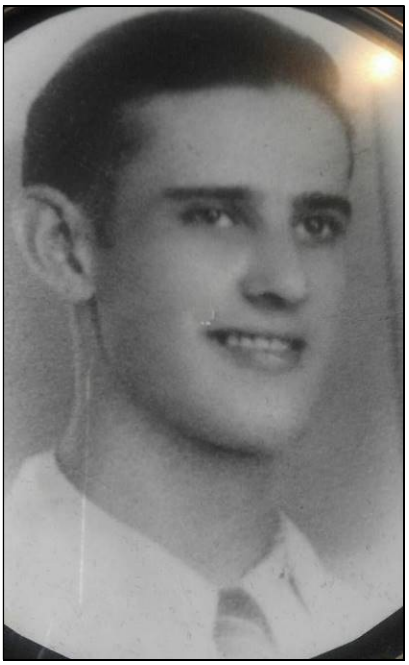

Don Julio Rodríguez Delgado.

Procrearon seis hijos:

a) Doña María del Carmen Rodríguez Rodríguez

Nació en Arico el Nuevo el 1 de junio de 1945, hija de don Julio Rodríguez Delgado y doña Carmen Rodríguez González.

Contrajo matrimonio en Santa Cruz de Tenerife.

b) Doña María Victoria Rodríguez Rodríguez

Nació en Arico el Nuevo el 2 de febrero de 1947, hija de don Julio Rodríguez Delgado y doña Carmen Rodríguez González; se le puso por nombre "*María Victoria Francisca*".

El 18 de diciembre de 1970 contrajo matrimonio en Santa Cruz de Tenerife.

c) Doña María Beatriz Rodríguez Rodríguez

Nació en Arico el Nuevo el 23 de julio de 1949, hija de don Julio Rodríguez Delgado y doña Carmen Rodríguez González.

El 12 de agosto de 1974 contrajo matrimonio en Santa Cruz de Tenerife con don Domingo Cedrés Yanes. Con descendencia.

d) Don Diego Rodríguez Rodríguez

Nació en Arico el Nuevo el 22 de junio de 1951, hijo de don Julio Rodríguez Delgado y doña Carmen Rodríguez González.

Contrajo matrimonio en Santa Cruz de Tenerife.

e) Doña Elda Pilar Rodríguez Rodríguez

Nació en Arico el Nuevo el 25 de julio de 1952, hija de don Julio Rodríguez Delgado y doña Carmen Rodríguez González.

Contrajo matrimonio en Santa Cruz de Tenerife.

f) Doña Carmen Dolores Rodríguez Rodríguez

Nació en Arico el Nuevo el 11 de marzo de 1955, hija de don Julio Rodríguez Delgado y doña Carmen Rodríguez González.

Contrajo matrimonio en Santa Cruz de Tenerife.

F) Don Diego Rodríguez González

Nació en Arico en 1925, hijo de don Diego Rodríguez Pomar y doña Dolores González Trujillo.

Contrajo matrimonio con doña María Jesús Marrero Díaz, natural de Arico e hija de don Octavio Marrero Delgado y doña Trifina Díaz Pérez.

Fueron sus hijos:

a) Don Diego Carmelo Rodríguez Marrero (1959-2015), sacerdote, Lcdo. en Teología, párroco, arcipreste y canónigo

Nació en la Cortajada de El Bueno (Arico) el 16 de julio de 1959, hijo de don Diego Rodríguez González y doña María Jesús Marrero Díaz.

Se ordenó de sacerdote y obtuvo el título de Lcdo. en Teología. Fue profesor de Teología del Seminario Diocesano y de los Institutos de Formación Teológica de La Laguna; vicerrector del Seminario Menor; consiliario del Movimiento de Cursillos de Cristiandad; delegado diocesano de Vocaciones; responsable de los Movimientos Carismáticos; párroco en Fasnia, Santa Cruz de Tenerife, Granadilla de Abona y La Laguna; arcipreste de Granadilla y La Laguna; canónigo salmista de la Santa Iglesia Catedral; capellán de Tenerife II; notario diocesano; y destacado orador

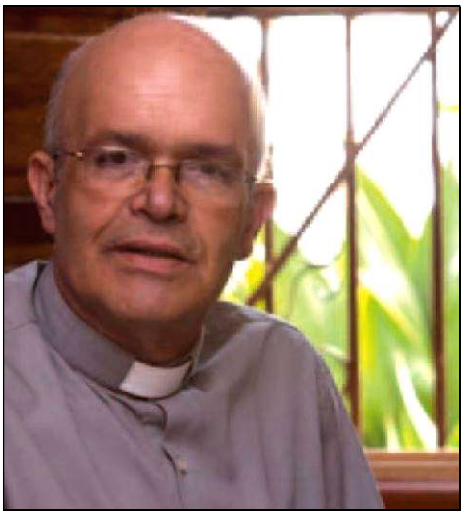

Don Diego Carmelo Rodríguez Marrero.

b) Don Jesús Manuel Rodríguez Marrero

Hijo de don Diego Rodríguez González y doña María Jesús Marrero Díaz.

c) Don José Luis Rodríguez Marrero

Hijo de don Diego Rodríguez González y doña María Jesús Marrero Díaz.

G) Don Manuel Rodríguez González (1926-?), perito mercantil y alférez de la I.P.S.

Nació en Arico el Nuevo el 28 de mayo de 1926, hijo de don Diego Rodríguez Pomar y doña Dolores González Trujillo.

Cursó la carrera de Comercio y obtuvo el título de Perito Mercantil. También fue alférez de la I.P.S.

H) Doña Mercedes Rodríguez González

Hija de don Diego Rodríguez Pomar y doña Dolores González Trujillo.

Contrajo matrimonio con su primo don Ramón Rodríguez González, quien murió en 1945.

Fue su hijo:

a) Don José Ramón Rodríguez Rodríguez

Nació en 1945, hijo de don Ramón Rodríguez González y doña Mercedes Rodríguez González.

6. DOÑA PAULA RODRÍGUEZ POMAR

Hija de don Francisco Rodríguez Bello y doña Lucía Pomar Rodríguez.

Contrajo matrimonio con don Ramón Peraza Pérez (1865-1954), natural y vecino de Arico, hijo de don Francisco Peraza Mejías[4] y doña María del Pilar Pérez Martín.

Don Ramón obtuvo el título de Bachiller en el Instituto de La Laguna; importante propietario agrícola, alternó dichas labores con su vocación política, como miembro del Comité Republicano-Liberal local; fue presidente de la Sociedad "La Palmera", adjunto del Juzgado municipal de Arico, varias veces alcalde de dicha localidad y consejero-fundador del Cabildo Insular de Tenerife, cargo que ocupó en otras dos ocasiones; poseía además una notable cultura y una extraordinaria habilidad poética, dejando inéditas numerosas composiciones; como escritor irónico fue director y redactor de dos periódicos literarios manuscritos.

No tuvieron sucesión.

Una vez viudo, don Ramón celebró segundas nupcias.

7. DON PEDRO RODRÍGUEZ POMAR

Hijo de don Francisco Rodríguez Bello y doña Lucía Pomar Rodríguez.

Contrajo matrimonio con doña Isabel Saavedra González.

Falleció en Arico el Nuevo en diciembre de 1928.

Procrearon nueve hijos:

A) Don José Rodríguez Saavedra

Hijo de don Pedro Rodríguez Pomar y doña Isabel Saavedra González.

Murió siendo niño.

B) Don José Rodríguez Saavedra

Hija de don Pedro Rodríguez Pomar y doña Isabel Saavedra González. Segundo del nombre, conocido por "*Pepe*".

Falleció en 1930.

C) Doña Isabel Rodríguez Saavedra

Hija de don Pedro Rodríguez Pomar y doña Isabel Saavedra González.

D) Doña Pura Rodríguez Saavedra

Hija de don Pedro Rodríguez Pomar y doña Isabel Saavedra González.

---

[4] *Don Francisco Peraza y Mejías* (1809-1882), fue pionero en el cultivo de la cochinilla, teniente coronel graduado de Milicias, comandante de armas, depositario del Comité Republicano y alcalde de Arico.

E) Doña María Rodríguez Saavedra

Hija de don Pedro Rodríguez Pomar y doña Isabel Saavedra González. Conocida por "*Maruca*".

F) Don Pedro Rodríguez Saavedra

Hijo de don Pedro Rodríguez Pomar y doña Isabel Saavedra González.

Contrajo matrimonio con doña Matilde Rodríguez Marrero.

Falleció en Santa Cruz de Tenerife el 10 de enero de 2003.

Le sobrevivió su esposa, con quien había procreado un hijo:

a) Don Francisco Javier Rodríguez Rodríguez

Hijo de don Pedro Rodríguez Saavedra y doña Matilde Rodríguez Marrero.

G) Doña Milagros Rodríguez Saavedra

Hija de don Pedro Rodríguez Pomar y doña Isabel Saavedra González.

Contrajo matrimonio con don José Rodríguez Díaz.

Doña Milagros murió el 28 de marzo de 2005, a los 83 años de edad. En el momento de su muerte estaba viuda de don José.

Habían procreado cinco hijas:

a) Doña Isabel María Rodríguez Rodríguez

Hija de don José Rodríguez Díaz y doña Milagros Rodríguez Saavedra.

b) Doña Carmen Luisa Rodríguez Rodríguez

Hija de don José Rodríguez Díaz y doña Milagros Rodríguez Saavedra.

c) Doña María Milagros Rodríguez Rodríguez

Hija de don José Rodríguez Díaz y doña Milagros Rodríguez Saavedra.

d) Doña Luz María Rodríguez Rodríguez

Hija de don José Rodríguez Díaz y doña Milagros Rodríguez Saavedra.

e) Doña Mercedes Rodríguez Rodríguez

Hija de don José Rodríguez Díaz y doña Milagros Rodríguez Saavedra.

H) Doña Lucía Rodríguez Saavedra

Nació en 1922, hija de don Pedro Rodríguez Pomar y doña Isabel Saavedra González.

Contrajo matrimonio con don Manuel Hernández Rodríguez. Fueron vecinos de Arico el Nuevo.

Doña Lucía falleció el 18 de diciembre de 2011, a los 89 años de edad. Le sobrevivió don Manuel, quien murió el 18 de junio de 2013, a los 79 años de edad.

Habían procreado dos hijos:

a) Don Manuel Jesús Hernández Rodríguez

Hijo de don Manuel Hernández Rodríguez y doña Lucía Rodríguez Saavedra.

b) Don Miguel Hernández Rodríguez

Hijo de don Manuel Hernández Rodríguez y doña Lucía Rodríguez Saavedra.

I) Doña María Candelaria Rodríguez Saavedra

Nació en Arico el Nuevo en 1924, hija de don Pedro Rodríguez Pomar y doña Isabel Saavedra González. Se le puso por nombre "*María Candelaria Sacramento*" y fue conocida por "*Lala*".

El 10 de marzo de 1962, a los 45 años de edad, contrajo matrimonio en Arico el Nuevo con don Francisco Rodríguez González, brigada de Infantería, hijo de don Diego Rodríguez Pomar y doña Dolores González Trujillo.

El brigada retirado don Francisco Rodríguez González falleció en Santa Cruz de Tenerife el 15 de enero de 1990, a los 73 años de edad. Le sobrevivió doña María Candelaria, quien murió el 20 de junio de 2011, a los 87 años de edad.

En el momento de su muerte estaba viuda de don Francisco, con quien había procreado tres hijos:

a) Doña María Luz Rodríguez Rodríguez

Hija de don Francisco Rodríguez González y doña María Candelaria Rodríguez Saavedra. Se le puso por nombre "*María Jesús Carlota*".

b) Doña Blanca Rosa Rodríguez Rodríguez

Hija de don Francisco Rodríguez González y doña María Candelaria Rodríguez Saavedra. Se le puso por nombre "*María Jesús Carlota*".

c) Don Francisco José Rodríguey Rodríguez

Hijo de don Francisco Rodríguez González y doña María Candelaria Rodríguez Saavedra. Se le puso por nombre "*María Jesús Carlota*".

IV. DON GUMERSINDO POMAR RODRÍGUEZ

Nació en Granadilla de Abona, hijo de don Nicasio Pomar Forteza y doña María del Pino Rodríguez Venero.

Contrajo matrimonio con doña Antonia Rodríguez.

No tuvieron sucesión.

V. DON RAMÓN POMAR RODRÍGUEZ (1840-1925), SECRETARIO TITULAR DEL AYUNTAMIENTO E INTERINO DEL JUZGADO MUNICIPAL DE GRANADILLA

Nació en Granadilla de Abona el 24 de noviembre de 1840, siendo hijo de don Nicasio Pomar Forteza y doña María del Pino Rodríguez Venero. Se le puso por nombre "*Ramón Fernando del Sacramento*".

Don Ramón obtuvo la plaza de secretario del Ayuntamiento de Granadilla de Abona, que ocupó durante muchos años; durante un corto período simultaneó su trabajo en el Ayuntamiento con el Juzgado municipal, del que fue su primer secretario, con carácter de interino, y luego actuó como secretario "*acompañado*" en varios períodos. También ejerció como propietario agrícola, cartero de Granadilla, comerciante de tejidos y accionista de la "Sociedad de riego de la costa de Granadilla". Además, como elector contribuyente ligado al Partido Liberal Conservador de Tenerife, desempeñó diversos cargos públicos en su municipio natal: vocal de la Comisión de Repartimiento General del Ayuntamiento; interventor electoral; vocal de la Junta de Instrucción Pública; cofundador y contador de la Subcomisión de caballeros de la Cruz Roja; fiscal municipal suplente; adjunto del Juzgado Municipal; y jurado judicial. Construyó un salón almacén de frutos en El Médano y se vio afectado por un huracán, que produjo serios daños en su casa. A lo largo de su vida firmó varios escritos en la prensa, de apoyo o protesta, siempre reivindicativos de su municipio y de todo el Sur de Tenerife.

El 23 de febrero de 1880, contrajo matrimonio en la parroquia de San Antonio de Padua de Granadilla con doña doña Jovita García Rodríguez, hija del maestro don Francisco García Perlaza y doña Romualda Rodríguez García, de la misma naturaleza y vecindad.

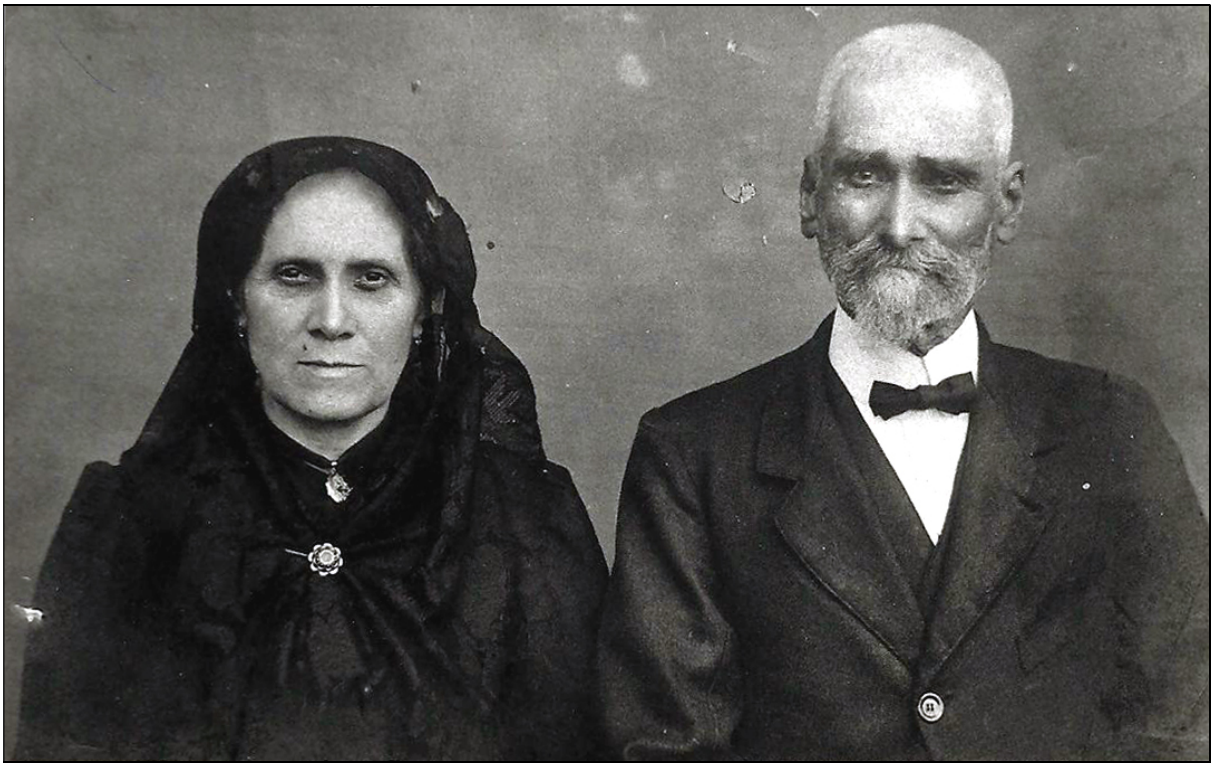

Don Ramón Pomar Rodríguez, secretario del Ayuntamiento y del Juzgado de Granadilla de Abona, y su esposa, doña Jovita García Rodríguez.

Don Ramón Pomar Rodríguez falleció en su domicilio de Granadilla de Abona el 29 de septiembre de 1925, cuando contaba 90 años de edad; recibió sepultura en el cementerio de dicha localidad. Le sobrevivió su esposa, doña Jovita García Rodríguez, quien murió en su pueblo natal en 1932.

Habían procreado dos hijos:

1. DON JOSÉ POMAR GARCÍA (1884-1929), PRIMER TENIENTE DE INFANTERÍA, CABO JEFE DEL PARTIDO DEL SOMATÉN ARMADO Y ALCALDE DE GRANADILLA

Nació en Granadilla de Abona el 10 de julio de 1884, hijo del citado don Ramón Pomar Rodríguez y doña Jovita García Rodríguez.

El 5 de febrero de 1922 contrajo matrimonio en Granadilla de Abona con su prima doña María Isabel Frías Rodríguez, hija de don Antonio de Frías Pomar y doña María Rodríguez Pomar.

Siguió la carrera militar hasta ostentar el empleo de Primer Teniente del Ejército Territorial de Canarias, habiendo desempeñado interinamente, en reiteradas ocasiones, la Comandancia Militar de Granadilla de Abona. Además, fue propietario agrícola, relojero, cabo jefe del Partido de Granadilla del Somatén Armado y alcalde de su villa natal.

El teniente retirado y propietario don José Pomar García falleció prematuramente en su domicilio de Granadilla de Abona el 16 de julio de 1929, cuando acababa de cumplir los 45 años de edad.

Le sobrevivió su esposa, doña Isabel Frías Rodríguez, con quien había procreado cinco hijos, de los que ya nos hemos ocupado con anterioridad:

Don José Pomar García, primer teniente de Infantería, cabo jefe del Somatén y alcalde de Granadilla.

A) Don José Pomar Frías (1923-1979), maestro, alférez de complemento, estudiante de Derecho y teniente alcalde de Granadilla

Nació en Granadilla de Abona el 27 de enero de 1923, hijo de don José Pomar García y doña María Isabel Frías Rodríguez. Se le puso por nombre "*José Ramón Antonio Juan Crisóstomo*".

Tras cursar la Enseñanza Primaria en su Villa natal, don José pasó a La Laguna, donde estudió la carrera de Magisterio (que nunca ejerció) y comenzó la de Derecho, que no llegó a acabar. También siguió estudios de Estadística, pero no se presentó a los exámenes. Fue además alférez de Complemento de la IPS (Milicia Universitaria). De regreso a su pueblo se dedicó a la agricultura, actividad que alternó con la política, en la que fue teniente de alcalde de Granadilla a mediados de los años cincuenta. Asimismo, daba rienda suelta a su afición literaria escribiendo cartas al director para la prensa local.

Don José Pomar Frías falleció en su domicilio de Santa Brígida (Gran Canaria) el 9 de marzo de 1979, a los 56 años de edad, y recibió sepultura en Granadilla de Abona. Permanecía soltero.

B) Don Ramón Pomar Frías (1924-1989), alférez de complemento, maestro, director del colegio de Granadilla y consejero del Cabildo de Tenerife

Nació en Granadilla de Abona el 14 de enero de 1924, hijo de don José Pomar García y doña María Isabel Frías Rodríguez. Se le puso por nombre "*Ramón del Santísimo Corazón de Jesús*".

Don Ramón estudió la Enseñanza Primaria en su Villa natal y luego pasó a la Escuela Normal de La Laguna, donde obtuvo el título de Maestro de Primera Enseñanza. Por esa época hizo el servicio militar como alférez de complemento de la IPS (Milicia Universitaria). Tras superar las oposiciones convocadas para cubrir las escuelas vacantes, nuestro personaje estuvo destinado en varias localidades: El Salto (Granadilla de Abona), la sección graduada "San Fernando" en Santa Cruz de Tenerife y las escuelas de Las Lajas (Icod de los Vinos), Playa de Santiago (Alajeró) y El Médano, el colegio nacional "María de las Casas" de Granadilla, donde fue director interino, y el colegio nacional "Almirante Carrero Blanco" de la misma localidad,

destino en el que le sorprendió la muerte, tras 44 años de actividad docente, 40 de ellos en el municipio de Granadilla de Abona. Además, fue vocal 2º del Casino de Granadilla "Once de Junio" y consejero del Cabildo de Tenerife.

El 20 de julio de 1955 contrajo matrimonio en Granadilla de Abona con doña Norberta García Díaz, conocida por "*Tita*", natural de Icod y vecina de la antedicha villa sureña, hija de don Ambrosio García Díaz y doña Pastora Díaz Hernández.

Don Ramón Pomar Frías falleció el 7 de mayo de 1989, a los 65 años de edad, y recibió sepultura en el cementerio de su villa natal.

Le sobrevivió su esposa, doña Norberta García Díaz, con quien había procreado cuatro hijos:

a) Don José Ramón Pomar García

Hijo de don Ramón Pomar Frías y doña Norberta García Díaz.

Aparejador.

Contrajo matrimonio con doña Juana.

b) Doña María Victoria Pomar García

Hija de don Ramón Pomar Frías y doña Norberta García Díaz.

Maestra.

Casada con don Carlos Álvarez Hernández, con quien tuvo dos hijos.

c) Don Humberto Pomar García

Nació en Granadilla de Abona hacia 1965, hijo de don Ramón Pomar Frías y doña Norberta García Díaz.

Fue presidente del Casino "11 de Junio" de Granadilla.

Siendo vecino de su villa natal, falleció en Madrid el 22 de septiembre de 2011, a los 46 años de edad. Permanecía soltero.

d) Doña Marta María Pomar García

Hija de don Ramón Pomar Frías y doña Norberta García Díaz.

Lcda. en Ciencias Químicas.

Contrajo matrimonio con don Alfredo.

C) Don Humberto Pomar Frías

Nació en Granadilla en junio de 1925, hijo de don José Pomar García y doña María Isabel Frías Rodríguez.

Falleció en su pueblo natal el 26 de febrero de 1926, con tan solo ocho meses de edad.

D) Don Hugo Francisco Pomar Frías

Nació en Granadilla de Abona hacia 1927, hijo de don José Pomar García y doña María Isabel Frías Rodríguez.

Fue empresario y propietario.

Contrajo matrimonio con la maestra doña María Paz García Moreno, natural de Burgos.

Falleció el 11 de agosto de 2007, a los 80 años de edad.

E) Doña María del Carmen Pomar Frías

Nació en Granadilla de Abona hacia 1928, hija de don José Pomar García y doña María Isabel Frías Rodríguez. Fue conocida por "*Maruja*".

El 8 de agosto de 1956, contrajo matrimonio en Granadilla de Abona con don Rodolfo García Alonso (1923-1996), natural y vecino de dicha localidad, hijo de don Francisco García Feo y doña Enedina Alonso García.

Don Rodolfo fue alférez de complemento de la I.P.S., perito agrícola, alcalde de Granadilla de Abona y presidente del "C.D. Granadilla". Murió en el Hospital General y Clínico de Santa Cruz de Tenerife el 11 de octubre de 1996, a los 73 años de edad.

Le sobrevivió su esposa, doña María del Carmen Pomar Frías, quien murió el 25 de marzo de 2010, a los 81 años de edad.

Habían procreado una hija:

a) Doña María Cristina García Pomar

Hija de don Rodolfo García Alonso y doña María del Carmen Pomar Frías.

Es farmacéutica.

Contrajo matrimonio con don Carlos Daniel Rodríguez Reyes.

Tuvieron dos hijas: ***doña Laura Rodríguez García***; y ***doña Lucía Rodríguez García***.

2. DOÑA CARMEN POMAR GARCÍA

Nació en Granadilla de Abona, hija de don Ramón Pomar Rodríguez y doña doña Jovita García Rodríguez.

Falleció con tan solo 15 años de edad.

Árbol genealógico de la familia Pomar, confeccionado por don Francisco Rodríguez Reverón.

VI. DOÑA ISABEL POMAR RODRÍGUEZ

Nació en Granadilla de Abona, hija de don Nicasio Pomar Forteza y doña María del Pino Rodríguez Venero.

El 26 de agosto de 1863 contrajo matrimonio en Granadilla con don Antonio de Frías y Peraza (1821-1875), subteniente de Milicias y notario castrense de la Sección de Abona, hijo del capitán don Gregorio Francisco de Frías y Cruz y doña Gerónima Peraza y Ayala.

Don Antonio Frías y Peraza falleció en Granadilla de Abona el 9 de septiembre de 1875, cuando contaba 54 años de edad.

Le sobrevivió su esposa, con quien había procreado cinco hijos, nacidos en Granadilla:

1. Don Olavo de Frías y Pomar

Nació en Granadilla de Abona en 1864, hijo de don Antonio Frías Peraza y doña Isabel Pomar Rodríguez. Se le puso por nombre "*Olavo Gregorio Juan de San Antonio*".

Falleció soltero en Cuba (o Caracas).

2. Don Gregorio de Frías y Pomar (1865-1897), presidente del Comité local del Partido Liberal Conservador y juez municipal de Granadilla

Nació en Granadilla de Abona en 1865, hijo de don Antonio Frías Peraza y doña Isabel Pomar Rodríguez. Se le puso por nombre "*Gregorio Ursino Teodoro*".

Fue propietario, secretario de la Sociedad de Regantes de Granadilla, presidente del Comité local del Partido Liberal Conservador y de la Sociedad "La Unión Patriótica", y juez municipal de Granadilla.

En 1887 contrajo matrimonio en Granadilla doña María de los Dolores Bello y Reverón, hija de don Gregorio Bello García y doña María Reverón.

Falleció en Granadilla en 1897.

Tuvieron tres hijos:

A) Don Olavo Frías Bello

Nació en Granadilla de Abona, hijo de don Gregorio de Frías Pomar y doña Dolores Bello Reverón.

Murió soltero.

B) Don Gregorio Frías Bello

Nació en Granadilla de Abona, hijo de don Gregorio de Frías Pomar y doña Dolores Bello Reverón.

Contrajo matrimonio con doña Ermelinda (o Emérita) Reverón Villarreal, hija de don José Reverón García y doña Isabel Villarreal Frías.

Se establecieron en Madrid.

Procrearon diez hijos:

a) Doña María Dolores Frías Reverón

Hija de don Gregorio Frías Bello y doña Ermelinda Reverón Villarreal.

b) Don Luis Frías Reverón

Hijo de don Gregorio Frías Bello y doña Ermelinda Reverón Villarreal.

Murió soltero.

c) Don Olavo Frías Reverón

Hijo de don Gregorio Frías Bello y doña Ermelinda Reverón Villarreal.

Falleció soltero.

d) Don Eugenio Frías Reverón

Hijo de don Gregorio Frías Bello y doña Ermelinda Reverón Villarreal.

e) Doña América Frías Reverón

Hija de don Gregorio Frías Bello y doña Ermelinda Reverón Villarreal.

f) Doña Araceli Frías Reverón

Hija de don Gregorio Frías Bello y doña Ermelinda Reverón Villarreal.

Casó dos veces.

g) Don Gregorio Frías Reverón (1909-?), guardia municipal de La Laguna

Nació en Granadilla de Abona el 25 de junio de 1909, hijo de don Gregorio Frías Bello y doña Ermelinda Reverón Villarreal.

El 8 de julio de 1935 contrajo matrimonio en la ermita de El Médano con doña Eloisa Márquez Delgado, natural y vecina de Granadilla, hija de don Francisco Márquez y doña Guillermina Delgado.

Fueron vecinos de La Laguna, donde don Gregorio ocupó una plaza de guardia municipal.

h) Doña Isabel Frías Reverón

Hija de don Gregorio Frías Bello y doña Ermelinda Reverón Villarreal.

i) Don César Frías Reverón

Hijo de don Gregorio Frías Bello y doña Ermelinda Reverón Villarreal.

j) Doña Marina Frías Reverón

Nació hacia 1927, hija de don Gregorio Frías Bello y doña Ermelinda Reverón Villarreal.

C) Doña Isabel Frías Bello

Nació en Granadilla de Abona, hija de don Gregorio de Frías Pomar y doña Dolores Bello Reverón.

Contrajo matrimonio con don Manuel de Heredia. Se establecieron en Madrid.

No tuvieron sucesión.

3. Don José de Frías y Pomar (1867-1916), Bachiller, juez y fiscal municipal de Granadilla y registrador de la propiedad sustituto del partido

Nació en Granadilla de Abona en 1867, hijo de don Antonio Frías Peraza y doña Isabel Pomar Rodríguez. Se le puso por nombre "*José del Jesús Cristino*".

Fue un notable propietario terrateniente, exportador agrícola y uno de los mayores contribuyentes de Granadilla de Abona. También obtuvo el título de Bachiller, soldado reservista de Infantería, cantante aficionado, conferenciante y elector contribuyente. Además, a lo largo de su vida ostentó numerosos cargos públicos: juez municipal en tres etapas, vicepresidente de la "Subcomisión de Caballeros de la Cruz Roja" de Granadilla, secretario de la "Liga de propietarios agrícolas del Sur de Tenerife", fiscal municipal en dos períodos, interventor electoral, vocal suplente de la Junta Provincial del Censo Electoral de Canarias, candidato a diputado provincial, miembro del directorio provincial del Partido Liberal, jurado judicial y registrador de la propiedad sustituto del partido. Falleció en Granadilla, con tan solo 48 años de edad, casado y sin sucesión.

Contrajo matrimonio con doña Corina Marrero Regalado natural de Granadilla e hija de los acomodados propietarios don José Marrero Díaz y doña Dolores Regalado y Regalado;

hermana del prestigioso arquitecto don José Enrique Marrero Regalado; y tía del también arquitecto don Félix Sáenz Marrero y del aparejador don Carlos Sáenz Marrero.

Falleció en Granadilla de Abona el 4 de enero de 1916, con tan solo 48 años de edad. Le sobrevivió su esposa, quien murió en 1944, a los 58 años.

No tuvieron sucesión.

4. DON ANTONIO DE FRÍAS Y POMAR

Nació en Granadilla de Abona en 1869, hijo de don Antonio Frías Peraza y doña Isabel Pomar Rodríguez. Se le puso por nombre "*Antonio Gumersindo de San Víctor*".

Prestó su servicio militar en el Batallón Reserva de Canarias nº 7, en el que obtuvo la licencia absoluta con el empleo de cabo de Infantería. Además, fue vocal de la Comisión de distrito de la Cruz Roja de Granadilla.

Contrajo matrimonio con su prima doña María Rodríguez Pomar.

Don Antonio falleció en Santa Cruz de Tenerife el 21 de noviembre de 1912, a los 45 años de edad.

Procrearon nueve hijos, de los que ya nos hemos ocupado con anterioridad:

A) Doña María Isabel Frías Rodríguez

Nació en Granadilla de Abona, hija de don Antonio de Frías Pomar y doña María Rodríguez Pomar.

El 5 de febrero de 1922 contrajo matrimonio en Granadilla con su primo don José Pomar García (1884-1929), primer teniente de Infantería, cabo jefe del Partido del Somatén Armado y alcalde de Granadilla, hijo de don Ramón Pomar Rodríguez y doña Jovita García Rodríguez.

El teniente retirado y propietario don José Pomar García falleció prematuramente en su domicilio de Granadilla de Abona el 16 de julio de 1929, cuando acababa de cumplir los 45 años de edad.

Le sobrevivió su esposa, doña Isabel Frías Rodríguez, con quien había procreado cinco hijos, de los que ya nos hemos ocupado con anterioridad:

a) Don José Pomar Frías (1923-1979), maestro, alférez de complemento, estudiante de Derecho y teniente de alcalde de Granadilla

Nació en Granadilla de Abona el 27 de enero de 1923, hijo de don José Pomar García y doña María Isabel Frías Rodríguez. Se le puso por nombre "*José Ramón Antonio Juan Crisóstomo*".

Tras cursar la Enseñanza Primaria en su Villa natal, don José pasó a La Laguna, donde estudió la carrera de Magisterio (que nunca ejerció) y comenzó la de Derecho, que no llegó a acabar. También siguió estudios de Estadística, pero no se presentó a los exámenes. Fue además alférez de Complemento de la IPS (Milicia Universitaria). De regreso a su pueblo se dedicó a la agricultura, actividad que alternó con la política, en la que fue teniente de alcalde de Granadilla a mediados de los años cincuenta. Asimismo, daba rienda suelta a su afición literaria escribiendo cartas al director para la prensa local.

Don José Pomar Frías falleció en su domicilio de Santa Brígida (Gran Canaria) el 9 de marzo de 1979, a los 56 años, y recibió sepultura en Granadilla de Abona. Permanecía soltero.

b) Don Ramón Pomar Frías (1924-1989), alférez de complemento, maestro, director del colegio de Granadilla y consejero del Cabildo de Tenerife

Nació en Granadilla de Abona el 14 de enero de 1924, hijo de don José Pomar García y doña María Isabel Frías Rodríguez. Se le puso por nombre "*Ramón del Santísimo Corazón de Jesús*".

Don Ramón estudió la Enseñanza Primaria en su Villa natal y luego pasó a la Escuela Normal de La Laguna, donde obtuvo el título de Maestro de Primera Enseñanza. Por esa época hizo el servicio militar como alférez de complemento de la IPS (Milicia Universitaria). Tras superar las oposiciones convocadas para cubrir las escuelas vacantes, nuestro personaje estuvo destinado en varias localidades: El Salto (Granadilla de Abona), la sección graduada "San Fernando" en Santa Cruz de Tenerife y las escuelas de Las Lajas (Icod de los Vinos), Playa de Santiago (Alajeró) y El Médano, el colegio nacional "María de las Casas" de Granadilla, donde fue director interino, y el colegio nacional "Almirante Carrero Blanco" de la misma localidad, destino en el que le sorprendió la muerte, tras 44 años de actividad docente, 40 de ellos en el municipio de Granadilla de Abona. Además, fue vocal 2º del Casino de Granadilla "Once de Junio" y consejero del Cabildo de Tenerife.

El 20 de julio de 1955 contrajo matrimonio en Granadilla de Abona con doña Norberta García Díaz, conocida por "*Tita*", natural de Icod y vecina de la antedicha villa sureña, hija de don Ambrosio García Díaz y doña Pastora Díaz Hernández.

Don Ramón Pomar Frías falleció el 7 de mayo de 1989, a los 65 años de edad, y recibió sepultura en el cementerio de su villa natal.

Le sobrevive su esposa, doña Norberta García Díaz, con quien había procreado cuatro hijos: ***Don José Ramón Pomar García***, aparejador, casado con doña Juana. ***Doña María Victoria Pomar García***, maestra, que casó con don Carlos Álvarez Hernández. ***Don Humberto Pomar García*** (1965-2011), que falleció soltero en Madrid, a los 46 años de edad. Y ***doña Marta María Pomar García***, Lcda. en Ciencias Químicas, que casó con don Alfredo.

c) Don Humberto Pomar Frías

Nació en Granadilla en junio de 1925, hijo de don José Pomar García y doña María Isabel Frías Rodríguez.

Falleció en su pueblo natal el 26 de febrero de 1926, con tan solo ocho meses de edad.

d) Don Hugo Francisco Pomar Frías

Nació en Granadilla de Abona hacia 1927, hijo de don José Pomar García y doña María Isabel Frías Rodríguez.

Fue empresario y propietario.

Contrajo matrimonio con la maestra doña María Paz García Moreno, natural de Burgos.

Falleció el 11 de agosto de 2007, a los 80 años de edad.

e) Doña María del Carmen Pomar Frías

Nació en Granadilla de Abona hacia 1928, hija de don José Pomar García y doña María Isabel Frías Rodríguez. Fue conocida por "*Maruja*".

El 8 de agosto de 1956, contrajo matrimonio en Granadilla de Abona con don Rodolfo García Alonso (1923-1996), natural y vecino de dicha localidad, hijo de don Francisco García Feo y doña Enedina Alonso García.

Don Rodolfo fue alférez de complemento de la I.P.S. y perito agrícola, además, desempeñó los cargos de alcalde de Granadilla de Abona y presidente del "C.D. Granadilla". Murió en el Hospital General y Clínico de Santa Cruz de Tenerife el 11 de octubre de 1996, a los 73 años de edad.

Le sobrevivió su esposa, doña María del Carmen Pomar Frías, quien falleció el 25 de marzo de 2010, a los 81 años de edad.

Habían procreado una hija: ***Doña María Cristina García Pomar***, farmacéutica, quien casó con don Carlos Daniel Rodríguez Reyes, con descendencia.

B) Doña Angélica Frías Rodríguez

Nació en Granadilla de Abona, hija de don Antonio de Frías Pomar y doña María Rodríguez Pomar.

El 27 de julio de 1934 contrajo matrimonio en Granadilla con don Virgilio Batista Rojas, banquero y agente de seguros, hijo de don Blas Batista Pérez (1866-1933), sargento 2º de Milicias, maestro superior de Primera Enseñanza, notario público eclesiástico, guarda mayor de Montes de la comarca y subcabo del Partido del Somatén Armado de Granadilla, y doña María del Carmen Rojas Brito.

No tuvieron descendencia.

C) Don Francisco Frías Rodríguez (1897-1970), cabo de Artillería, abogado, presidente de Unión Patriótica y consejero del Cabildo de Tenerife

Nació en Granadilla de Abona el 1 de abril de 1897, hijo de don Antonio Frías Pomar y doña María Rodríguez y Pomar.

Obtuvo en La Laguna los títulos de Bachiller y Licenciado en Derecho; ejerció como abogado, aunque se dedicó sobre todo al cuidado de sus propiedades agrícolas. Además, fue cabo de Artillería, secretario fundador de la Sociedad "Unión y Recreo" de Granadilla, presidente de Unión Patriótica y consejero del Cabildo Insular de Tenerife.

Contrajo matrimonio en Arico el Nuevo con doña María Peraza Hernández, natural de dicha localidad e hija del propietario, escritor y político don Ramón Peraza Pérez y doña Carmen Hernández García, con quien no tuvo sucesión.

Casi al final de sus días decidió trasladarse con su esposa a Santa Cruz de Tenerife, donde le sorprendió la muerte el 21 de agosto de 1970, cuando contaba 73 años de edad.

D) Don José Frías Rodríguez (1901-1966), presidente del Casino, alcalde interino y fiscal municipal de Granadilla, jefe local de las Milicias de Acción Ciudadana y Falange

Nació en Granadilla de Abona el 28 de abril de 1901, hijo de don Antonio de Frías Pomar y doña María Rodríguez Pomar. Se le puso por nombre "*José Prudencio*".

El 17 de marzo de 1938 contrajo matrimonio en Granadilla de Abona con doña Isabel García Alfonso (1906-1992), natural de Arico e hija de don Antonio García Izquierdo y doña Lucrecia Alfonso Frías.

Don José fue vocal-contador y vicesecretario de la Sociedad "Unión y Recreo" de Granadilla. Prestó su servicio militar en el Grupo de Ingenieros de Tenerife. Luego fue presidente fundador del Casino de Granadilla, alcalde interino y fiscal municipal de Granadilla, jefe local de las Milicias de Acción Ciudadana, delegado local de Investigación y Vigilancia y jefe local de la Falange Española Tradicionalista y de las J.O.N.S.

Don José falleció en Santa Cruz de Tenerife el 28 de octubre de 1966, cuando contaba 65 años de edad. Le sobrevivió su esposa, doña Isabel García Alfonso, quien murió en la misma capital el 3 de febrero de 1992, cuando contaba 85 años de edad. Ambos recibieron sepultura en Granadilla de Abona.

Procrearon dos hijos, de los que ya nos hemos ocupado con anterioridad:

a) Doña María Isabel Frías García

Nació en Granadilla de Abona el 17 de febrero de 1943, hija de don José Frías Rodríguez y doña Isabel García Alfonso. Se le puso por nombre "*María Isabel Beatriz de San Antonio*" y es conocida como "*Mabel*".

El 25 de junio de 1975 contrajo matrimonio en Santa Cruz de Tenerife con don Venancio Navarro Piñero.

Han tenido dos hijos: ***Doña Irene Navarro Frías***; y ***don Miguel Navarro Frías***.

b) Don José Antonio Frías García

Nació en Granadilla de Abona el 23 de julio de 1945, hijo de don José Frías Rodríguez y doña Isabel García Alfonso. Se le puso por nombre "*José Antonio Eugenio*".

El 9 de diciembre de 1972 contrajo matrimonio en Santa Cruz de Tenerife con doña María Luisa Martín Torres.

Han tenido una hija: ***Doña Elena Frías Martín***.

E) Don Antonio Frías Rodríguez

Nació en Granadilla de Abona, hijo de don Antonio de Frías Pomar y doña María Rodríguez Pomar.

Murió a poco de nacer.

F) Don Antonio Manuel Frías Rodríguez

Nació en Granadilla de Abona, hijo de don Antonio de Frías Pomar y doña María Rodríguez Pomar.

Murió soltero.

G) Don Fernando Frías Rodríguez

Nació en Granadilla de Abona, hijo de don Antonio de Frías Pomar y doña María Rodríguez Pomar.

Murió a poco de nacer.

H) Don Fernando Frías Rodríguez

Nació en Granadilla de Abona, hijo de don Antonio de Frías Pomar y doña María Rodríguez Pomar. Segundo del nombre.

Falleció soltero.

I) Doña María Dolores Frías Rodríguez

Nació en Granadilla de Abona hacia 1911, hija de don Antonio de Frías Pomar y doña María Rodríguez Pomar.

Contrajo matrimonio con don Francisco Rodríguez Reverón (1908-1977), maestro nacional, hijo de don Pedro Rodríguez Pomar y doña María del Consuelo Reverón Pomar.

Doña Dolores y su esposo donaron terrenos en El Médano para el nuevo complejo parroquial de dicha localidad.

Don Francisco Rodríguez Reverón falleció en Granadilla de Abona el 28 de abril de 1977, a los 68 años de edad. Le sobrevivió su esposa, doña Dolores Frías, quien murió en Granadilla de Abona el 6 de julio de 1989, a los 78 años de edad.

Habían procreado cinco hijos, de los que ya nos hemos ocupado con anterioridad:

a) Don Pedro Antonio Rodríguez Frías

Nació en 1933, hijo de don Francisco Rodríguez Reverón y doña Dolores Frías Rodríguez.

Obtuvo el título de Lcdo. en Ciencias Químicas y fue profesor de Enseñanza Secundaria en el Instituto de Bachillerato "Isabel de España" de Las Palmas de Gran Canaria.

Contrajo matrimonio con doña Montserrat Ortiz Jover.

Falleció en El Médano el 11 de diciembre de 1989.

b) Doña María Consuelo Rodríguez Frías

Nació hacia 1935, hija de don Francisco Rodríguez Reverón y doña Dolores Frías Rodríguez. Fue conocida por "*Celo*".

Fue religiosa y maestra.

Una vez secularizada, contrajo matrimonio con don Antonio Ruiz Marrodan.

Falleció el 23 de enero de 2013, a los 77 años de edad.

c) Doña María Dolores Rodríguez Frías

Nació hacia 1938, hija de don Francisco Rodríguez Reverón y doña Dolores Frías Rodríguez. Fue conocida por "*Mary*".

Fue maestra.

Contrajo matrimonio con don José Yanuario Chinea Méndez.

Doña María Dolores falleció el 2 de agosto de 2014, a los 76 años de edad.

En el momento de su muerte ya estaba viuda de don José Yanuario, con quien había procreado tres hijos: ***don Tony Chinea Rodríguez***. ***Doña Reyes Chinea Rodríguez***, que casó con don Eduardo Rodríguez Polegre. Y ***don José Chinea Rodríguez***, casado con doña Rocío Torres Díaz.

d) Don Francisco Jesús Rodríguez Frías

Hijo de don Francisco Rodríguez Reverón y doña Dolores Frías Rodríguez.

Fue maestro.

Contrajo matrimonio con doña Rosa Amelia Reyes Baeza.

e) Doña Margarita María Rodríguez Frías

Hija de don Francisco Rodríguez Reverón y doña Dolores Frías Rodríguez. Fue conocida por "*Marga*".

Contrajo matrimonio con don Jesús Ambrosio Marrero Perera, con descendencia.

5. DON JUAN DE FRÍAS Y POMAR

Nació en Granadilla de Abona en 1871, hijo de don Antonio Frías Peraza y doña Isabel Pomar Rodríguez. Se le puso por nombre "*Juan Evangelista Rodrigo*".

Falleció soltero.

Otro árbol genealógico de la familia Pomar.

VII. DOÑA ROSA POMAR RODRÍGUEZ

Nació en Granadilla de Abona hacia 1848, hija de don Nicasio Pomar Forteza y doña María del Pino Rodríguez Venero.

En 1885 contrajo matrimonio en Granadilla con don Juan Reverón García, propietario, natural y vecino de dicha villa, hijo de don Nicolás Antonio Reverón de Torres (1800-1871), subteniente de Milicias y alcalde de Granadilla, y doña María Josefa García de Vera y González.

De esta unión nacieron dos hijas:

1. DOÑA MARÍA DEL CONSUELO REVERÓN POMAR

Hija de don Juan Reverón García y doña Rosa Pomar Rodríguez.

Contrajo matrimonio con su primo don Pedro Rodríguez Pomar.

Doña Consuelo falleció en 1909 y don Pedro en 1929.

Fue su hijo:

A) Don Francisco Rodríguez Reverón (1909-1977), maestro nacional

Nació en Granadilla de Abona el 20 de marzo de 1909, hijo de don Pedro Rodríguez Pomar y doña María del Consuelo Reverón Pomar.

Cursó con brillantez la carrera de Magisterio y, una vez terminada, ejerció como maestro interino en las escuelas de El Cantillo (Tacoronte) y Charco del Pino (Granadilla de Abona), en esta última durante 20 meses, en dos etapas. Luego, tras superar el oportuno cursillo oposición, regentó como maestro propietario las escuelas de Arico el Viejo, La Escalona (Vilaflor de Chasna) y Granadilla de Abona, esta última durante 32 años, en dos etapas, pues en la posguerra sufrió la represión de la Dictadura, al ser condenado al traslado forzoso durante algunos años por estar afiliado al Sindicato de Trabajadores de la Enseñanza. Además, al margen de su dedicación como maestro, desempeñó diversos cargos en Granadilla: delegado de la "Agrupación al Servicio de Tenerife", jefe local de los Flechas y consejero del Consejo Local del Movimiento. Asimismo, junto a su esposa, fue donante de terrenos para el complejo parroquial de El Médano.

Hacia 1932 contrajo matrimonio en la iglesia de San Antonio de Padua de Granadilla de Abona con su prima doña María Dolores Frías Rodríguez, natural y vecina de dicha villa e hija de don Antonio de Frías Pomar y doña María Rodríguez Pomar. Doña Dolores y su esposo donaron terrenos en El Médano para el nuevo complejo parroquial de dicha localidad.

Don Francisco Rodríguez Reverón falleció en Granadilla de Abona el 28 de abril de 1977, a los 68 años de edad. Le sobrevivió su esposa, doña Dolores Frías, quien murió en Granadilla de Abona el 6 de julio de 1989, a los 78 años de edad.

En el momento de su muerte se hallaba viuda de don Francisco Rodríguez Reverón, con quien había procreado seis hijos, de los que ya nos hemos ocupado con anterioridad:

a) Don Pedro Antonio Rodríguez Frías

Nació en 1933, hijo de don Francisco Rodríguez Reverón y doña Dolores Frías Rodríguez.

Obtuvo el título de Lcdo. en Ciencias Químicas y fue profesor de Enseñanza Secundaria en el Instituto de Bachillerato "Isabel de España" de Las Palmas de Gran Canaria.

Contrajo matrimonio con doña Montserrat Ortiz Jover.

Falleció en El Médano el 11 de diciembre de 1989.

b) Doña María Consuelo Rodríguez Frías

Nació hacia 1935, hija de don Francisco Rodríguez Reverón y doña Dolores Frías Rodríguez. Fue conocida por "*Celo*".

Fue religiosa y maestra.

Una vez secularizada, contrajo matrimonio con don Antonio Ruiz Marrodan.

Falleció el 23 de enero de 2013, a los 77 años de edad.

c) Doña María Dolores Rodríguez Frías

Nació hacia 1938, hija de don Francisco Rodríguez Reverón y doña Dolores Frías Rodríguez. Fue conocida por "*Mary*".

Fue maestra.

Contrajo matrimonio con don José Yanuario Chinea Méndez.

Doña María Dolores falleció el 2 de agosto de 2014, a los 76 años de edad.

En el momento de su muerte ya estaba viuda de don José Yanuario, con quien había procreado tres hijos: ***don Tony Chinea Rodríguez***. ***Doña Reyes Chinea Rodríguez***, que casó con don Eduardo Rodríguez Polegre. Y ***don José Chinea Rodríguez***, casado con doña Rocío Torres Díaz.

d) Don Francisco Jesús Rodríguez Frías

Hijo de don Francisco Rodríguez Reverón y doña Dolores Frías Rodríguez.

Fue maestro.

Contrajo matrimonio con doña Rosa Amelia Reyes Baeza.

e) Doña Margarita María Rodríguez Frías

Hija de don Francisco Rodríguez Reverón y doña Dolores Frías Rodríguez. Fue conocida por "*Marga*".

Contrajo matrimonio con don Jesús Ambrosio Marrero Perera, con descendencia.

2. DOÑA ADELA REVERÓN POMAR

Hija de don Juan Reverón García y doña Rosa Pomar Rodríguez.

Falleció soltera.

VIII. DOÑA CRISTINA POMAR RODRÍGUEZ

Nació en Granadilla de Abona, hija de don Nicasio Pomar Forteza y doña María del Pino Rodríguez Venero.

Contrajo matrimonio con don Marcos Sánchez García, viudo de su hermana doña Francisca Pomar Rodríguez.

No tuvieron sucesión.

[17 de octubre de 2014]
[Actualizado el 14 de septiembre de 2023]