DESCRIPCIONES DE SAN MIGUEL DE ABONA EN EL PRIMER CUARTO DEL SIGLO XX[1]

OCTAVIO RODRÍGUEZ DELGADO

[blog.octaviordelgado.es]

En este trabajo queremos recoger como era el municipio de San Miguel de Abona en el primer cuarto del siglo XX, según la opinión ajena de diversos escritores o viajeros, a través de diez descripciones. Las más extensas e interesantes de ellas que reproducimos son las de Juan López Soler, desde el punto de vista geográfico, así como las de Zumbado y las de los sucesivos anuarios, sobre todo desde el punto de vista humano, pues se relacionan las personas que ocupaban los principales cargos y empleos públicos, así como los oficios más llamativos. Aunque las restantes, más pequeñas, también aportan datos concretos de gran valor. En otro momento nos ocuparemos de otra interesante descripción geográfica de San Miguel, que entraría en el período estudiado, que fue hecha por Ardanaz (1907).

San Miguel de Abona. [Imagen del Centro de Fotografía "Isla de Tenerife"].

JUAN MARÍA GONZÁLEZ (1902)

En 1902 Juan María GONZÁLEZ describió San Miguel en sus *Apuntes de Geografía político-militar de las Islas Canarias*, destacando su situación, población, instrucción, producciones, pagos y demarcación militar; por entonces pertenecía al partido judicial de La Orotava:

San Miguel. – Fué antiguamente pago de Vilaflor.

[1] Sobre este tema se puede consultar otro trabajo de este mismo autor: Octavio RODRÍGUEZ DELGADO. "Antología de textos geográficos referentes a San Miguel de Abona". En: Miguel Ángel Hernández González & Pedro Pablo Pérez Torres (1998). *San Miguel de Abona y su historia*. Págs. 367-388. Con posterioridad, el trabajo se ha visto enriquecido con nuevos datos.

Situación. – A 79 kilómetros S. de Santa Cruz y á 39 de Fasnia, por vereda. Dista del Puerto de Los Abrigos, 8 kilómetros.

Habitantes. – 1.785.

Instrucción. – Escuela de primeras letras para cada sexo.

Producciones. – Las generales del S. de Tenerife, aunque sus terrenos están reputados como de lo más fértil.

Pagos. – El Roque, Tamaide, Frontón, las Zocas, etc.

Demarcación de reservas. – Es cabecera de la tercera sección de la primera compañía del Batallón Reserva número 7.[2]

CARMELO Z. ZUMBADO (1905)

El periodista Carmelo Z. Zumbado publicó en 1905 una interesante descripción de la villa de San Miguel en su *Anuario de la Provincia de Canarias para 1905*. Tras unos sucintos datos generales (población, situación, industria y producción agrícola, servicios y fiesta mayor), relacionaba las personalidades más relevantes de la localidad en la esfera pública, social y económica, entre los que destacaban los cargos y empleos públicos del Ayuntamiento y del Juzgado, así como los maestros, médico y párroco. Como curiosidad, existía un casino, ocho mercerías, dos tiendas de tejidos y 17 cosecheros de vinos. Finalmente, incluía los cuatro núcleos principales, con su categoría, población y distancia:

Lugar con Ayuntamiento de 1,785 habitantes, situado al S. de la isla y á 77 km. de Santa Cruz de Tenerife. Pertenece al Partido de Orotava.

Sus principales industrias consisten en la elaboración de queso y vinos que se exportan en gran escala, y además la explotación de sus canteras cuyas losas se exportan para Cuba.

Está en un fértil valle, y produce tomates, plátanos, naranjas, patatas, cochinilla, cereales y legumbres.

Tiene cartería y estación telegráfica.

Su fiesta mayor es en honor de San Miguel Arcángel, el 29 de Septiembre.

AYUNTAMIENTO

Alcalde. – García (José).
Secretario. – Rodríguez Delgado (Daniel).

INSTRUCCIÓN PÚBLICA

Profesor. – Feo (Miguel).
Profesora. – González Díaz (Cecilia)

JUZGADO MUNICIPAL

Juez. – Alfonso Hernández (Julián).
Suplente. – Gómez (Miguel).
Fiscal. – García Alfonso (Gregorio).
Suplente. – González (Celestino).
Secretario. – Rodríguez Delgado (Daniel).

MÉDICO

Alfonso (Luciano).

MERCERÍA (TIENDAS DE)

Acebedo (Miguel).
Delgado y Delgado (José).
Delgado Rodríguez (Pedro).
Díaz (José M.ª).
Feo (Francisco.

SOCIEDAD DE INSTRUCCIÓN Y RECREO

La Unión.

TEJIDOS (TIENDAS DE)

García (Gregorio).
González (Celestino).

VINOS (COSECHEROS DE)

Alfonso (Antonio).
Tomás Bello.
Juan Cruz Gómez.
José Delgado.
Bernardo Díaz.
Antonio Estévez.
Hipólito Feo.
Gregorio García.
Andrés Gómez.
José Gómez y Gómez.
Francisco Gómez y León.
Salvador Gómez.
Claudio Hernández.
Miguel Hernández Mena y León.

[2] Juan Mª GONZÁLEZ (1902). *Apuntes de Geografía político-militar de las Islas Canarias*. Pág. 51.

Gómez Feo (Andrés).
Gómez de León (Francisco).
Reyes García (Martín).
Juan Reyes.
Segundo Rodríguez.
Francisco Torres.

PÁRROCO

Alvarez González (Norberto).

Agregados principales

EL ROQUE. – Aldea de 251 habitantes, situada á 1 km. de San Miguel.
TAMAIDE. – Aldea de 155 habitantes, á 1 km. de San Miguel.[3]

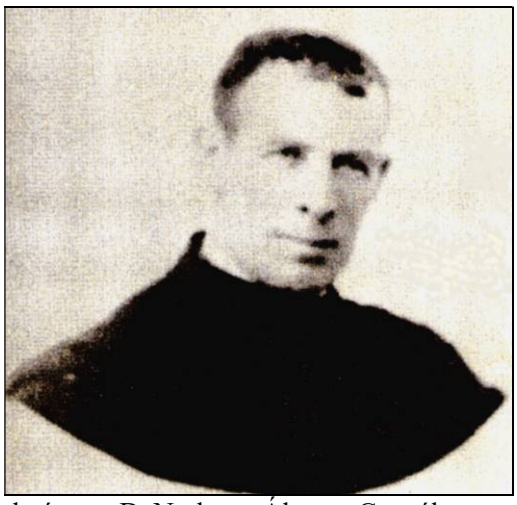

El médico D. Luciano Alfonso Mejías y el párroco D. Norberto Álvarez González.

Conocemos algunos datos de los personajes mencionados en esta descripción que ocupaban los cargos más destacados: de *D. José García* solo sabemos, de momento, que fue alcalde titular de San Miguel; *D. Daniel Rodríguez Delgado*, natural de Candelaria, fue maestro de escuela en Candelaria, Granadilla de Abona y El Escobonal (Güímar), así como secretario de los Ayuntamientos y Juzgados de Granadilla y San Miguel de Abona; *D. Miguel Feo Hernández* (1855-1919), natural de San Miguel de Abona, fue maestro superior de Primera Enseñanza, jurado judicial, presidente de la Sociedad "La Unión", corresponsal de *El Defensor del Magisterio*, vocal de la Junta Municipal del Censo Electoral y fiscal municipal suplente; *Dª. Cecilia González Díaz* fue maestra de la escuela de niñas de San Miguel, a la que renunció; *D. Julián Alfonso Hernández* (1873-1933) fue estudiante de Magisterio, propietario y juez municipal de San Miguel de Abona; *D. Miguel Gómez y Gómez* fue propietario, alcalde de San Miguel de Abona, jurado judicial, juez municipal suplente, miembro de la Junta Municipal y juez municipal titular; *D. Gregorio García Alfonso* (1852-1931), natural de San Miguel de Abona, fue comerciante, cosechero de vinos, exportador de cochinilla, agente de seguros, soldado de Milicias Provinciales, alférez de la compañía local de la Milicia Nacional, jurado judicial, interventor electoral, presidente de la comisión de fiestas, alcalde constitucional y fiscal municipal de San Miguel; *D. Celestino González* fue fiscal suplente; *D. Luciano Alfonso Mejías* (1863-1920), natural de San Miguel de Abona, fue médico titular, juez municipal, propietario y exportador agrícola, mayor contribuyente de San Miguel, jurado judicial, interventor electoral, miembro de diversas juntas municipales, presidente de la Comisión de Fiestas, pionero del cultivo del tomate y de los aprovechamientos de agua, y donante del solar para la ermita de El Roque; y *D. Norberto Álvarez González* (1871-1948), natural de La Guancha, fue coadjutor del Realejo Bajo,

[3] Carmelo Z. ZUMBADO, 1905. *Anuario de la Provincia de Canarias para 1905*. Pág. 218.

ecónomo de La Guancha, regente de Candelaria, párroco propio de San Miguel y de Arico y aficionado a las artes plásticas.

***ANUARIO* (1905)**

En el capítulo dedicado a Canarias del "*Anuario del comercio, de la industria, de la magistratura y de la administración*" de España, se incluyó una descripción del municipio de San Miguel, en la que, aparte de unos datos generales (población, situación, producción y fiesta principal), se relacionaban las personas que ocupaban los cargos y empleos públicos del ayuntamiento, juzgado, parroquia y escuela, que ya se recogían en la descripción anterior, así como los principales contribuyentes y los oficios más diferenciados (médico, carpinteros, panaderos), además de los comerciantes (de comestibles o tejidos y mercerías), pues la mayoría de los vecinos se dedicaban a la agricultura y a la ganadería; además, existía un casino y se mencionaban los seis pagos agregados.

SAN MIGUEL. – P. con Ayunt. de l.785 hab., sit. á … kilóm. de Orotava (La). – Produce cereales, legumbres, cochinilla, patatas, frutas y exquisitos quesos, que exporta en gran escala. – *Fiesta mayor* el 29 de septiembre. – (13).

Alcalde. – García (José).

Secretario. – Rodríguez (Daniel).

Juez municipal. – Alfonso Hernández (Julián).

Fiscal. – García Alfonso (Gregorio).

Secretario. – Rodríguez (Daniel).

Párroco. – Alvarez González (Norberto).

Instrucción pública. – *Profesor*, Feo (Miguel). – *Profesora*, González Díaz (Cecilia).

Carpinterías. – Delgado González (José). – Estévez (Domingo). – Reyes (Juan).

Cereales (Cosecheros de). – Alfonso (Antonio). – Alfonso (Luciano). – Alfonso (Miguel). – Bello (Tomás). – Delgado (Nicasio). – Feo (Cándido). – Feo (Serapio). – Rodríguez (Segundo).

Cochinilla (Cosecheros de). – Alfonso Hernández (Julián). – Alfonso Hernández (Luciano).

Comestibles. – Amador (Ildefonso). – Bello (Cirilo). – Cuesta (Miguel). – Delgado (F.). – Delgado (José). – Delgado (Pedro). – Díaz Monroy (Bernardo). – Díaz León (José M.). – García (Faustino). – García (Gregorio). – Gómez (Eladio). – Gómez Rodríguez (Eligio). – Gómez (Miguel). – Hernández (Aurelio). – Reyes (Martín). – Rodríguez (Antonio). – Rodríguez (Segundo). – Sierra (Juana).

Médico. – Alfonso (Luciano).

Mercerías. – Acevedo (Miguel). – Díaz (José María). – Feo (Francisco).

Panadería. – Montes de Oca (Juan).

Patatas (Cosecheros de). – Feo (Jerónimo). – Galván (Manuel). – García (Gregorio). – Gómez de León (Francisco). – Gómez (Miguel). – Hernández (A.).

Quesos (Fábricas de). – Delgado (N.). – Feo (C.).

Sociedad de instrucción y recreo. – Unión (La).

Tejidos. – García (Gregorio). – Gómez Feo (Andrés). – Gómez (Miguel). – González (Celestino).

Vinos (Cosecheros de). – Alfonso (Antonio). – Alfonso (Luciano). – Anto (José). – Bello (Tomás). – Cruz Gómez (Juan). – Delgado (José). – Delgado (Nicasio). – Díaz (Bernardo). – Estévez (Antonio). – Feo (Francisco). – Feo (Hipólito). – Feo (Miguel). – García (Gregorio). – García (Jacinta). – Gómez (Andrés). – Gómez (Bernardo). – Gómez (Gregorio). – Gómez y Gómez (José). – Gómez y León (Francisco). – Gómez (Salvador). – Gorrín (Clara). – Hernández (Andrés). – Hernández (Claudio). – Hernández Mena y León (Miguel). – Reyes (Juan). – Rodríguez (Evarista). – Rodríguez (Segundo). – Rodríguez (Tomás). – Torres (Francisco).

Agregados.

ALDEA BLANCA. – Ald. sit. á 5 kilóm. de San Miguel.
FRONTÓN. – Ald. sit. á 2 kilóm. de San Miguel.
HOYA (LA). – Ald. sit. á 2,5 kilóm. de San Miguel.
ROQUE (EL). – Ald. sit. á 2,5 kilóm. de San Miguel.
SOCAS (LAS). – Ald. sit. á 3 kilóm. de San Miguel.
TAMAIDE. – Ald. sit. á 0,4 kilóm. de San Miguel.[4]

JUAN LÓPEZ SOLER (1906)

En 1906, Juan LÓPEZ SOLER hace una de las descripciones más detalladas del término de San Miguel de Abona de las publicadas hasta entonces, en su libro *La isla de Tenerife*:

> Desde el pintoresco y elevado lugar de Vilaflor, se desciende al de San Miguel, antigua capital del Reino de Abona, por un camino de herradura que presenta grandes dificultades para su tránsito; la presencia de viñedos y de los sembrados de trigo, rompen la continuidad de los incultos terrenos, que extendidos por las inmediaciones de la *Montaña de Chiñama*, nos indican la proximidad al ameno Valle, en donde está enclavado el lugar de *San Miguel*, que con las aldeas de *San Roque*, *El Roque* y *Tamaide*, los caseríos del *Frontón*, *La Hoya*, *Las Zocas* y otros varios, forman su Ayuntamiento, constituído por 579 edificios y 1.785 habitantes.
>
> En su valle se producen cereales, cochinilla, legumbres, naranjas, patatas, plátanos y tomates, que con los quesos y vinos de sus industrias, y las losas de sus canteras, tienen, por centro mercantil, el lugar de San Miguel; este lugar reune, además de la iglesia parroquial de San Miguel Arcángel, 281 edificios, ocupados por 1.022 habitantes; cuenta con dos escuelas públicas elementales completas, una cartería y una estación telegráfica.[5]

Después de hablar del reino de Abona y de su mencey recuerda las tradiciones ancestrales que aún pervivían en este pueblo y analiza los principales caminos que comunicaban a este pueblo con el exterior, así como el protagonismo del camello como animal de transporte en esta zona de la Isla:

> En todos estos lugares y caseríos se conservan con menos modificaciones que en el resto de la Isla, las verdaderas costumbres tinerfeñas; el gofio, las papas, el chicharro, el adobo y el mojo, forman parte de las comidas de sus habitantes, el agua no se bebe ni no se recoge del *bernegal*, después de haber sido filtrada en la *destiladera*, piedra porosa y rectangular, con un casquete esférico en su centro, encerrada con el *bernegal*, y rodeada de *culantrillo*, en un enrejado de madera, por lo regular pintado de verde; el *tajaraste* se baila con frecuencia; al pasar por poblados se oye el *arroró* y la *isa*; durante las largas y pesadas faenas del campo, puede escucharse el monótono canto del *boyero*, de notas lánguidas y soñolientas, no faltando en las fiestas populares la turronera con su azulada caja, conteniendo turrones recubiertos de papeles dorados rojos y blancos, rapaduras y rosquillas, siendo de ella inseparables, los pesos, el paraguas y el farol.
>
> Cuatro principales caminos salen del lugar de San Miguel para dirigirse á Vilaflor, Arona, Granadilla y Puerto de los Abrigos.
>
> Uno de ellos es el de ocho kilómetros que, faldeando los terrenos inferiores de la base del Crater de las Cañadas, une á los lugares de San Miguel y Arona, no obstante formar parte del Real de la Isla; es de herradura, con pasos peligrosos, muy especialmente en los cruces de las cortaduras, que le presenta esta vertiente en sentido perpendicular á su general dirección; de él, próximamente á un kilómetro de la salida del lugar, se desprende

---

[4] *Anuario del comercio, de la industria, de la magistratura y de la administración ó Directorio de las 400,000 señas de España, Ultramar, Estados Hispano-Americanos y Portugal*. 1905. Capítulo 12. Canarias. Pág. 1648.

[5] Juan LÓPEZ SOLER (1906). *La Isla de Tenerife*. Pág. 127.

otro á su izquierda para continuar á la aldea de Valle de San Lorenzo (52 edificios y 189 habitantes), pago del Ayuntamiento de Arona. [...]

El camino que de San Miguel se dirige al puerto de los Abrigos, cerca de la playa de Tejita, en las proximidades del amarre del cable al Senegal, es ancho y no de exageradas pendientes; se encuentran en él, con frecuencia, parejas de camellos transportando las losas extraídas de las canteras del Barranco de la Orchilla, para exportarlas con especialidad á la Isla de Cuba.

El camello, en este extremo Sur de la Isla, sustituye, para toda clase de transporte, al ganado caballar y mular, por lo cual se ven con frecuencia parejas de ellos en todos los caminos que enlazan á los llamados puertos de los Cristianos, Abrigos, Médano, Porí y otros, con los caseríos á ellos inmediatos. No obstante su acompasada marcha y su docilidad que, cuando no está en celo, permite fácilmente su manejo, se les obliga á llevar puesto constantemente un bozal y en el cuello una campanilla, con el objeto de que con los vaivenes de dicha extremidad suene constantemente, evitando así, en las múltiples revueltas de los caminos, su inesperada aparición. Su fiereza, en estado salvaje, se cambia en sumisión, al convertirse en animal doméstico, y así les vemos obedecer al camellero, cuando sólo al decirles *fuche*, se echan al suelo, y á las voces de *turre camé*, levantan con energía y rápidamente, primero, la parte posterior, haciendo después lo mismo con la anterior.

Para abandonar á San Miguel y continuar por la Banda Sur de la Isla, se puede seguir el camino que, por Escalona y Charco del Pino, va á La Granadilla; [...].[6]

***ANUARIO* (1908)**

Tres años después del anterior, el *Anuario* de 1908 mantenía más o menos los mismos datos, pero actualizando algunos cargos públicos (alcalde, juez y fiscal); se añadía un comisionista; se eliminaban las mercerías y la panadería; en los demás oficios permanecían la mayoría de las personas ya mencionadas, aunque se eliminaban algunas y se incorporaban otras. Curiosamente, no se relacionaba ningún pago agregado.

SAN MIGUEL. – L. de l.037 hab., con Ay. De 804, á … kilóm. de La Orotava. – Produce cereales, vinos, legumbres, tomates, cochinilla, patatas, frutas y exquisitos quesos, que exporta en gran escala. – Es el pueblo más comercial del Sur de Tenerife y se ve visitado por cuatro vapores semanales. – *F. m.* el 29 de setiembre. – (13).

Alcalde. – Cuesta Oramas (Miguel).
Secretario. – Rodríguez (Daniel).
Juez municipal. – Hernández Delgado (Aurelio).
Fiscal. – Gómez y Gómez (Bernardo).
Secretario. – Rodríguez (Daniel).
Párroco. – Alvarez González (Norberto).
Instrucción pública. – *Profesor*, Feo (Miguel).
Carpinterías. – Delgado González (José). – Estévez (Domingo). – Reyes (Juan).
Cereales (Cosecheros de). – Alfonso (Eladio). – Alfonso (Luciano). –Bello (Tomás). – Delgado (Fidencio). – Delgado (Nicasio). – Feo (Cándida). – Feo (Serapio). – Rodríguez (Segundo).
Cochinilla (Cosecheros de). – Alfonso Hernández (Julián). – Alfonso (Luciano). – Bello (Tomás). – Feo (Cándido). – Feo (Serapio). – Rodríguez (Segundo).
Comestibles. – Cuesta (Miguel). –Delgado (José). – Delgado (Pedro). – Díaz Monroy (Bernardo). –García (Faustino). – García (Gregorio). – Gómez (Eladio). – Gómez Rodríguez (Eligio). – Gómez (Eladio). – Gómez (Miguel). – Hernández (Aurelio). – Reyes (Martín). – Rodríguez (Antonio). – Rodríguez (Segundo). – Sierra (Juana).
Comisionista. – Delgado (Pedro).

[6] *Ibidem*, págs. 128-129.

Médico. – Alfonso (Luciano).
Patatas (Cosecheros de). – Alfonso (Luciano). – Delgado (Fidencio). – Delgado (Nicasio). – Delgado (Pedro). – Feo (Jerónimo). – Galván (Manuel). – García (Gregorio). – Giner (Eladio). – Gómez (Andrés). – Gómez de León (Francisco). – Gómez (Miguel). – Hernández (A.). – Fernández Giner y hermanos (Miguel)
Quesos (Fábricas de). – Alfonso (Eladio). – Delgado (N.). – Feo (C.).
Sociedad de instrucción y recreo. – Unión (La).
Tejidos. – Delgado (Pedro). – Díaz (Bernardo). – García (Gregorio). – Gómez (Eladio). – Gómez (Miguel). – González (Celestino). – Hernández (Aurelio). – Rodríguez (Antonio). – Rodríguez (Segundo).
Vinos (Cosecheros de). – Alfonso (Luciano). – Anto (José). – Bancel (José). – Bello (Juan). – Bello (Tomás). –Delgado (Fidencio). – Delgado (Nicasio). – Delgado (Pedro). – Díaz (Bernardo). – Estévez (Antonio). – Feo (Miguel). – García (Gregorio). –Gómez (Andrés). – Gómez (Bernardo). – Gómez (Gregorio). – Gómez y Gómez (José). – Gómez y León (Francisco). – Gómez (Salvador). – Gorrín (Clara). – Hernández (Andrés). – Hernández (Claudina). – Rodríguez (Segundo).[7]

De tres de los nuevos personajes mencionados solo conocemos algunos datos: *D. Miguel Cuesta Oramas* fue primero alcalde accidental y luego titular de San Miguel de Abona, así como jurado judicial, avecindándose en Santa Cruz de Tenerife; *D. Aurelio Hernández Delgado* fue juez municipal de San Miguel de Abona, jurado judicial y elector contribuyente; *D. Bernardo Gómez y Gómez* fue fiscal municipal, elector contribuyente e interventor electoral; y *D. Pedro Delgado Rodríguez*, además de comisionista fue adjunto del tribunal municipal, vicesecretario del Comité Republicano, presidente fundador y secretario de la Sociedad "La Libertad", vocal suplente de la Junta local del Censo electoral y elector contribuyente. De *D. Daniel Rodríguez Delgado*, *D. Norberto Álvarez González* y *D. Luciano Alfonso Mejías*, ya nos hemos ocupado con anterioridad.

***ANUARIO* (1911)**

En el mismo *Anuario*, pero correspondiente a 1911, se mantenían los datos generales, salvo la población total del Ayuntamiento; permanecían todos los cargos públicos y la mayoría de las personas ya mencionadas en las distintas profesiones, salvo la eliminación de un cosechero de cochinilla y tres venteros de comestibles, añadiéndose un cosechero de papas. Tampoco se relacionaban pagos agregados.

SAN MIGUEL. – L. de l.037 hab., con Ay. de 1.804, á … kilóm. de Granadilla. – Produce cereales, vinos, legumbres, tomates, cochinilla, patatas, frutas y exquisitos quesos, que exporta en gran escala. – Es el pueblo más comercial del Sur de Tenerife y se ve visitado por cuatro vapores semanales. – *F. m.* el 29 de setiembre. – (13).
Alcalde. – Cuesta Oramas (Miguel).
Secretario. – Rodríguez (Daniel).
Juez municipal. – Hernández Delgado (Aurelio).
Fiscal. – Gómez y Gómez (Bernardo).
Secretario. – Rodríguez (Daniel).
Párroco. – Alvarez González (Norberto).
Instrucción pública. – *Profesor*, Feo (Miguel).
Carpinterías. – Delgado González (José). – Estévez (Domingo). – Reyes (Juan).
Cereales (Cosecheros de). – Alfonso (Eladio). – Alfonso (Luciano). – Bello (Tomás). – Delgado (Fidencio). – Delgado (Nicasio). – Feo (Cándida). – Feo (Serapio). – Rodríguez (Segundo).

[7] *Ibid*. 1908. Canarias. Págs. 2015-2016.

Cochinilla (Cosecheros de). – Alfonso Hernández (Julián). – Alfonso (Luciano). – Balb (Tomás). – Feo (Cándido). –Rodríguez (Segundo).

Comestibles. – Cuesta (Miguel). – Delgado (José). – Delgado (Pedro). – Díaz Monroy (Bernardo). –García (Faustino). – Gómez (Eladio). – Gómez (Miguel). – Hernández (Aurelio). – Reyes (Martín). – Rodríguez (Antonio). – Rodríguez (Segundo). – Sierra (Juana).

Comisionista. – Delgado (Pedro).

Médico. – Alfonso (Luciano).

Patatas (Cosecheros de). – Alfonso (Luciano). – Delgado (Fidencio). – Delgado (Nicasio). – Delgado (Pedro). – Feo (Jerónimo). – Galván (Manuel). – García (Gregorio). – Giner (Eladio). – Gómez (Andrés). – Gómez de León (Francisco). – Gómez Torres (Francisco). – Gómez (Miguel). – Hernández (A.). – Fernández Giner y hermanos (Miguel).

Quesos (Fábricas de). – Alfonso (Eladio). – Delgado (N.). – Feo (C.).

Sociedad de instrucción y recreo. – Unión (La).

Tejidos. – Delgado (Pedro). – Díaz (Bernardo). – García (Gregorio). – Gómez (Eladio). – Gómez (Miguel). – González (Celestino). – Hernández (Aurelio). – Rodríguez (Antonio). – Rodríguez (Segundo).

Vinos (Cosecheros de). – Alfonso (Luciano). – Anto (José). – Bancel (José). – Bello (Juan). – Bello (Tomás). – Delgado (Fidencio). – Delgado (Nicasio). – Delgado (Pedro). – Díaz (Bernardo). – Estévez (Antonio). – Feo (Miguel). – García (Gregorio). –Gómez (Andrés). – Gómez (Bernardo). – Gómez (Gregorio). – Gómez y Gómez (José). – Gómez y León (Francisco). – Gómez (Salvador). – Gorrín (Clara). – Hernández (Andrés). – Hernández (Claudina). – Rodríguez (Segundo).[8]

ABC DE LAS ISLAS CANARIAS (1913)

En la conocida guía *ABC de las Islas Canarias*, en edición trilingüe (español, inglés y alemán), en su edición de 1913 se detallaba una excursión por camino "*De Granadilla á San Miguel y Arona*", en la que se recoge una pequeña referencia al pueblo de San Miguel:

> Pasando por el *Charco del Pino* y *Chiñama*, llegamos al pueblo de *San Miguel*, situado á 625 metros sobre el mar, con 1943 habitantes. Tiene estación telegráfica y telefónica oficial con *Vilaflor*. Desde *San Miguel* parten caminos a los puertos del *Médano, Los Abrigos*, y *Los Cristianos*, á *Vilaflor* y el que nos lleva a *Arona*.[9]

A. SAMLER BROWN (1919)

En la magnífica guía del británico A. Samler Brown, publicada por primera vez en inglés en 1919, se incluía una serie de itinerarios, entre los que sobresalía el denominado "*Al Sur de la Isla*", que incluía varias rutas por el sotavento de Tenerife. En la primera, "*De Santa Cruz a Candelaria, Güimar, Vilaflor, Adeje, Valle Santiago y hasta Icod de los Vinos*", señalaba que "*Unos caminos reales descienden desde Vilaflor a San Miguel y Arona, así como a Granadilla, en unas 2 hrs.*"; luego detallaba su paso por el municipio de San Miguel, con una descripción muy corta.

> Al dejar Granadilla, las tierras por las que pasamos vuelven a ser más productivas.
>
> **San Miguel**, 1,950 pies, 11 ½ h.; tiene una sólida construcción y posee una posada que cobra 5 pts al día. En este lugar se fabrican bastantes losas para su exportación a Cuba y América, así como para el uso en las islas. Población, 1,785.

---

[8] *Ibid.* 1911. Canarias. Pág. 2037.

[9] *ABC de las Islas Canarias* (1913). 3ª edición aumentada. Págs. 96-97.

Pasando por la parte baja de **El Roque** y la Ermita de S. Lorenzo, 12 ¼ hrs, el sendero atravisa el fértil valle volcánico **de los Hijaderos**, y llega tras un recorrido de 13 ¼ h. a **Arona**, 2,085 pies; (alojamiento), población, 1,971.[10]

NICOLÁS MACKAY (1920)

Nicolás Mackay, en su libro de apuntes de *Geografía descriptiva regional de las Islas Canarias*, publicado en 1920 y adaptado al programa de estudios de la Escuela Normal de Maestras de La Laguna, se ocupaba muy brevemente de San Miguel en la lección 30:

> *San Miguel*. − Pueblo situado en el centro de la vertiente Sur de la isla, con 1940 habitantes, con fértil campo y varias canteras de piedra.[11]

JUAN LÓPEZ SOLER (1922)

De nuevo Juan LÓPEZ SOLER hizo una descripción de Tenerife en su libro *De Madrid al Teide* (1922), en la que recogió diversos aspectos de interés sobre San Miguel de Abona, Arona y, en conjunto, de la amplia comarca de Chasna:

> [...] Esa contextura natural de la ladera obligó a los indígenas á agrupar algunas viviendas en el interior de los anfiteatros que determinan las depresiones y abombamientos del terreno, formando varios núcleos de población muy próximos los unos á los otros.
>
> Para aprovechar el rendimiento de los bosques y poder utilizar las aguas que con grandes intermitencias bajan por algunos barrancos, construyeron casas aisladas en medio de las grandes cortaduras del terreno, existiendo caminos difíciles para llegar á ellos
>
> Así se observan por todas partes casares y casas aisladas, sin poder determinar con precisión, no teniendo gran conocimiento del país, las líneas que separan á las diversas agrupaciones, muchas de ellas con nombres propios especiales.
>
> Están en ese caso el lugar de San Miguel y el de Arona, con las aldeas de Tamaide, San Roque ó Aldea Blanca del Llano, La Tosca, Llano de Mora, Valle de San Lorenzo y Buzanada, varios caseríos y docenas de casas aisladas. [...]
>
> Entre la punta Rasca, con su faro de destellos cada treinta segundos iluminando de noche un sector de media circunferencia, la punta Amarilla y la Aldea Blanca del Llano se destaca la serie de montañas: Cumplida, Chó, Reverón, Oreanda, Cereales y Amarilla ó Pelada, que circundan á una zona estéril en donde se encuentran los llanos de Guaza, las cañadas Verde y Blanca, y en la costa el puerto de Las Galletas.
>
> Del barranco de la Orchilla, que termina en Los Abrigos, se extraen las especiales piedras de filtro para las destiladeras, que los tinerfeños, rodeándolas de culantrillo, las encierran con el bernegal dentro de unos enrejados de madera, por lo regular pintados de verde. [...]
>
> Esas piedras de filtrar el agua se exportan á América, en donde están sus principales mercados.
>
> A este sector lo cruza por su extremidad inferior el camino real de la Isla. Los caseríos en cuyas huertas se cultivan plátanos, tomates, patatas y legumbres; los lugares en los que se desarrolla el almendro, las tierras de labor en donde se recogen cereales y los terrenos plantados de tuneras en los que procrea la cochinilla, están unidos entre sí con regulares caminos de herradura.
>
> A los puertos del Médano, Los Abrigos, Los Cristianos, de Las Galletas y Baja de Adeje descienden buenos caminos, en los que con mucha frecuencia se suelen encontrar camellos. [...][12]

---

[10] A.S. BROWN, 2000. *Madeira, Islas Canarias y Azores*. Págs. 438-439. 11º edición en inglés, 1919.

[11] Nicolás MACKAY, 1920. *Modernos apuntes de Geografía descriptiva regional de las Islas Canarias adaptados al programa vigente en la Escuela Normal de Maestras de La Laguna*. Pág. 27.

[12] Juan LÓPEZ SOLER (1922). *De Madrid al Teide*. Págs. 106-108.

En un cuadro final relacionaba todas las entidades de población de la isla, entre las que incluía las de San Miguel de Abona, con su categoría, número de edificios y habitantes[13]:

Aldea Blanca del Llano, con la categoría de aldea, 99 edificios y 195 habitantes.
La Hoya, caserío, con 17 edificios y 39 habitantes.
El Roque, aldea, con 82 edificios y 279 habitantes.
San Miguel, cabecera del Ayuntamiento, con 657 edificios y 1.943 habitantes.
San Roque, aldea, con 99 edificios y 195 habitantes.
Tamaide, aldea, con 55 edificios y 174 habitantes.

[23 de septiembre de 2023]

[13] *Ibidem*, págs. 150-154.