TRAGEDIAS OCURRIDAS EN LAS GALERÍAS DE AGUA DE ARAFO A LO LARGO DEL SIGLO XX

OCTAVIO RODRÍGUEZ DELGADO

(Hijo Adoptivo de Arafo)
[blog.octaviordelgado.es]

Desde finales del siglo XIX comenzaron las perforaciones de galerías en los barrancos de la zona alta del municipio de Arafo, en búsqueda de las aguas necesarias para el riego agrícola y el consumo doméstico, actividad que se reactivó con fuerza a lo largo del siglo XX, hasta alcanzar más de una treintena de ellas en 1960.

En los grandes barrancos de Arafo, han proliferado las galerías de agua, desde finales del siglo XIX. En la imagen el barranco de Añavingo. [Fotografía de Carl Norman, 1893].

El trabajo en las galerías de agua ha sido siempre muy duro y peligroso, pues los obreros tenían que vivir durante muchos días junto a ellas, en instalaciones precarias y alejados de sus familias. En el interior de las galerías, el trabajo de perforación era bastante duro, pues algunas de ellas tenían varios centenares de metros, e incluso kilómetros, y desde su cabecera tenían que sacar las rocas extraídas en vagonetas hasta el exterior; además, la explosión de los necesarios barrenos produjo frecuentes accidentes, algunos de ellos mortales, así como los aplastamientos por desprendimientos de rocas, inhalación de gases o arrastre a los trabajadores por inesperados y fuertes afloramientos, al romper una bolsa de agua subterránea.

De momento conocemos once accidentes trágicos producidos en ocho galerías de Arafo, que en conjunto ocasionaron 13 muertos y tres heridos graves. El más grave fue uno

ocurrido en la galería Amance en 1962, en el que murieron tres vecinos de Arafo, lo que obligó a suspender las fiestas patronales. Casi todos esos sucesos tuvieron una amplia repercusión en la prensa canaria, lo que nos ha permitido obtener una valiosa información.

UN FALLECIDO Y UN HERIDO GRAVE POR LA EXPLOSIÓN DE UN BARRENO EN LA GALERÍA "LA HOYA" (1923)

Por el momento, la primera desgracia ocurrida en una galería de Arafo de la que tenemos constancia se produjo en la tarde del viernes 18 de mayo de 1923, al explotar un barreno en la perforación de la galería "La Hoya"[1] que causó un muerto y un herido, tal como comunicó el alcalde al gobernador civil de la provincia. Al día siguiente informó del accidente el periódico *El Progreso*:

> El alcalde de Arafo comunicó esta mañana al señor gobernador civil, que estando trabajando en la perforación de la galería llamada "La Hoya", de aquel término municipal, los obreros Gonzalo Hernández y Enrique González naturales de la Orotava, estalló un barreno, causándole la muerte al primero e hiriendo de gravedad al segundo.
>
> El herido fue trasladado a esta capital, ingresándosele en el Hospital civil, para su curación.[2]

El 20 de dicho mes, la *Gaceta de Tenerife* también se hizo eco de la triste noticia llegada desde Arafo:

> Se han recibido noticias de Arafo dando cuenta de un desgraciado suceso ocurrido el viernes en aquel pueblo.
>
> Hallándose ocupados en los trabajos de perforación de la galería conocida por La Hoya los obreros Gonzalo Hernández y Enrique González, naturales de la Orotava, hizo explosión un barreno que ocasionó la muerte del primero e hiriendo gravemente al otro.
>
> A este último se le condujo a Güimar donde le prestó asistencia facultativa el médico don Manuel Agulo.
>
> El herido que cuenta 37 años de edad, fue traído ayer a esta capital, ingresando en el Hospital civil.
>
> El juez no ha podido tomarle declaración porque el desgraciado obrero se hallaba bajo los efectos de una fuerte conmoción cerebral.[3]

Ese mismo día, el popular diario tinerfeño *La Prensa* también recogió este grave suceso:

> El alcalde de Arafo dio cuenta en la mañana de ayer al gobernador civil, del siguiente suceso acaecido en aquel pueblo, en la tarde del viernes último:
>
> Hallándose trabajando en la perforación de la galería llamada "La Hoya", de aquel término municipal, los obreros Gonzalo Hernández y Enrique González, estalló un barreno, causando la muerte al primero y quedando herido de gravedad, el segundo.
>
> Ambos trabajadores son naturales de la Orotava.
>
> El herido fue conducido con toda urgencia a la Villa de Güimar, practicándole la primera cura el médico don Manuel Angulo.
>
> Presentaba una fuerte conmoción cerebral.
>
> En vista del estado de gravedad del herido, fue trasladado a esta capital, ingresando en el Hospital Civil, en la madrugada de ayer.[4]

---

[1] Probablemente se trataba de la galería "La Haya", pero todas las reseñas periodísticas se referían a ella como "La Hoya".

[2] "Sucesos / Barreno que revienta / Un muerto y un herido". *El Progreso*, sábado 19 de mayo de 1923 (pág. 2).

[3] "Explosión de un barreno / Un obrero muerto y otro herido". *Gaceta de Tenerife*, domingo 20 de mayo de 1923 (pág. 2).

El Juzgado de Primera Instancia e Instrucción de Santa Cruz de Tenerife instruyó las correspondientes diligencias por las graves consecuencias del suceso, como informó *Gaceta de Tenerife* el 26 de ese mismo mes: "*El mismo Juzgado instruye diligencias por muerte de Gonzalo Hernández y lesiones graves a Enrique González vecinos ambos de la Orotava, muerto y herido por la explosión de un barreno en una galería en el término municipal de Arafo, ocurrida en la tarde del 18 del corriente*"[5].

Según el cronista oficial de Arafo, Febe Fariña Pestano, el fallecido se llamaba Gonzalo Hernández García y era natural y vecino de la villa de La Orotava[6].

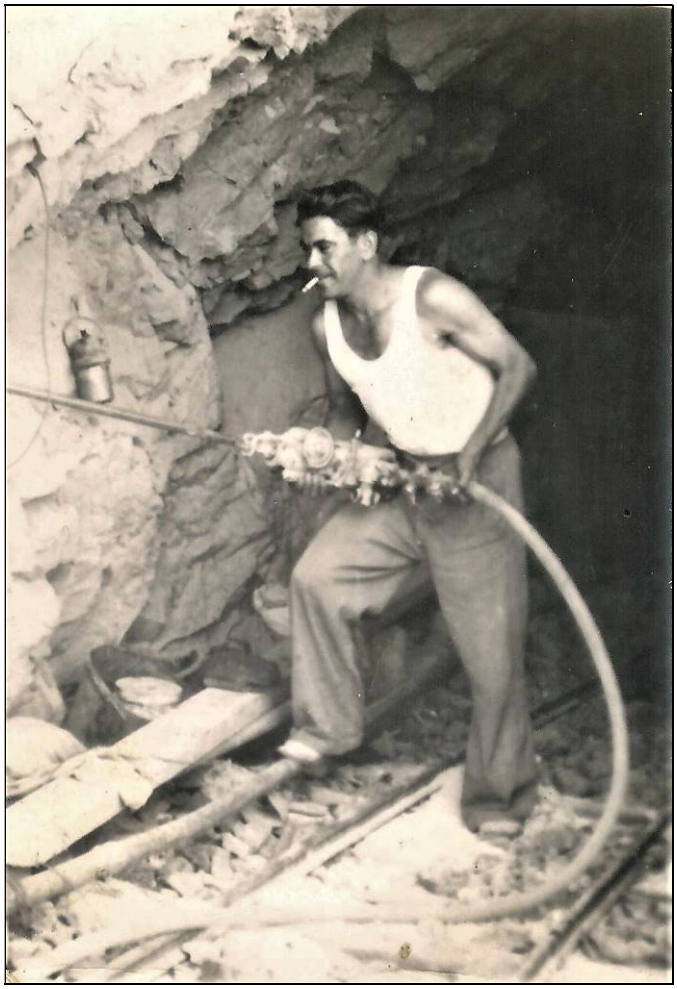

El arafero don Servando Marrero trabajando en la perforación de una galería en Adeje.
[Foto reproducida en la página de Facebook "Historia y Rincones de Arafo"].

UN OBRERO DE LA GALERÍA "EL CHARQUILLO" ARRASTRADO POR LAS AGUAS QUE DISCURRIERON POR EL BARRANCO DEL MISMO NOMBRE DURANTE UN TEMPORAL (1924)

Al año siguiente, con motivo de un fuerte temporal que azotó Tenerife, en la noche del sábado 15 de noviembre de 1924, un obrero que trabajaba en la galería "El Charquillo" fue arrastrado por las aguas que corrieron por el barranco del mismo nombre, falleciendo ahogado, tal como informó *El Progreso* cuatro días después:

> El alcalde de Arafo telefoneó anoche al señor gobernador civil participándole la triste noticia de que por efecto del temporal último, en la noche del sábado 15, fué

[4] "Accidente desgraciado / Un muerto y un herido". *La Prensa*, domingo 20 de mayo de 1923 (pág. 2).
[5] "Vida judicial / Sumarios". *Gaceta de Tenerife*, 26 de mayo de 1923 (pág. 2).
[6] Febe FARIÑA PESTANO (2018). *Historia de Arafo*. Pág. 247.

arrastrado por las aguas que conducía el barranco llamado del "Charquillo", de aquel término municipal, el obrero Antonio Alonso.

Este trabajaba en una galería que se está abriendo en aquel barranco. Sorprendido por las aguas de éste y viéndose en peligro, trató de ponerse a salvo; pero no tuvo tiempo de realizar esta operación, arrastrándole la barranquera.

Su cadáver fué encontrado en el punto denominado "Ajafoña", trasladándose al cementerio de Arafo, donde el médico de Güimar, don Manuel Angulo, le practicó la autopsia.[7]

De ello también se hizo eco el *Diario de Las Palmas*, aunque con algunos errores en los topónimos:

En la noche del sábado, fué arrastrado por las aguas del Barranco del Chasquillo, del término de Arafo, el obrero Antonio Alonso, que trabajaba en una galería de dicho cauce.

Su cadáver apareció en el punto denominado «Ajaforia», siendo trasladado al Cementerio de aquél pueblo, donde le fué practicada la autopsia por el médico de Güimar, D. Manuel Angulo.[8]

Según el cronista Febe Fariña, el obrero fallecido se llamaba Antonio Alonso Melián, era natural de Punta del Hidalgo y estaba domiciliado en La Orotava[9].

UN MUERTO Y UN HERIDO GRAVE POR LA EXPLOSIÓN DE UN BARRENO EN LA GALERÍA "LA LAJA" (1930)

El domingo 15 de junio de 1930 se produjo otro accidente en la galería "La Laja", al explotar un barreno que afectó a dos jóvenes obreros majoreros que trabajaban en la misma, resultando uno muerto y otro herido, lo que fue comunicado por el alcalde de Arafo al gobernador civil de la provincia, como informó *La Prensa* tres días después:

El alcalde de Arafo telegrafía al gobernador civil lo siguiente:

«Tengo el sentimiento de comunicar V. E., que el día 15 del actual, a consecuencia de la explosión de un barreno en la galería de «La Laja», de este término, resultó muerto el obrero Victoriano García y García, de Betancuria (Fuerteventura). Resultó herido Juan Sánchez Cabrera, natural de Tuineje.»[10]

En la misma fecha, también se hizo eco de este suceso el periódico *La Provincia* de Las Palmas de Gran Canaria:

El domingo ocurrió en el pueblo de Arafo un desgraciado accidente del trabajo.

Cuando trabajaban en una galería de captación de aguas, denominada "La Laja", a consecuencia de la explosión de un barreno, recibieron diversas heridas dos de los obreros que trabajaban en la perforación de una roca. Uno de ellos resultó muerto y otro herido.

De las noticias que hemos podido recoger, parece que el muerto es un muchacho de diez y ocho á veinte años, natural de Fuerteventura, y que deja a su madre y cuatro hermanos pequeños, a los que sostenía con su trabajo.[11]

Dos día después, el mismo diario volvió a informar del triste suceso que se había producido en Arafo:

---

[7] "Nuevas noticias del temporal último / En Arafo.-Un hombre muerto". *El Progreso*, martes 18 de noviembre de 1924 (pág. 2).

[8] "Los destrozos del último temporal / Dos ahogados". *Diario de Las Palmas*, 21 de noviembre de 1924 (pág. 2).

[9] FARIÑA PESTANO, *op. cit.*, pág. 247.

[10] "Gacetillas". *La Prensa*, miércoles 18 de junio de 1930 (pág. 5).

[11] "De las Islas / Tenerife / Un obrero muerto y otro herido en una galería". *La Provincia*, miércoles 18 de junio de 1930 (pág. 11).

A consecuencia de la explosión de un barreno, ocurrida el domingo último en la galería de aguas "La Laja", en Arafo, resultaron un obrero muerto y otro gravemente herido.

La víctima contaba veinte años de edad y era natural de Fuerteventura.

El Juzgado municipal de aquella localidad practicó las correspondientes diligencias, ordenando el levantamiento del cadáver.[12]

Según el cronista Fariña Pestano, el obrero fallecido, Victoriano García García, tenía 26 años de edad, era soltero y había nacido en el caserío de los Llanos de la Concepción, de Betancuria (Fuerteventura)[13].

Trabajadores comiendo en las instalaciones anexas a una galería de Arafo.
[Foto reproducida en la página de Facebook "Historia y Rincones de Arafo"].

UN HERIDO GRAVE POR LA EXPLOSIÓN DE UN BARRENO EN LA GALERÍA "LOS PILONES" (1931)

El 28 de julio de 1931, otro joven obrero, natural de Güímar, resultó gravemente herido en la cara al explotar un barreno al que había puesto una mecha muy corta en la galería "Los Pilones", como informó al día siguiente el diario *La Prensa*:

Ayer ingresó en el Hospital civil, en grave estado, el obrero Santiago García Campos, de 23 años de edad, soltero y natural de Güímar.

Dicho operario, según propias manifestaciones, se produjo las heridas que sufre en la cara, después de dar fuego a un barreno en la galería «Los Pilones», del término municipal de Arafo.

El herido tiene la cara completamente destrozada.[14]

[12] "De las Islas / Tenerife / Un obrero muerto". *La Provincia*, viernes 20 de junio de 1930 (pág. 2).
[13] FARIÑA PESTANO, *op. cit.*, p ág. 248.

Ese mismo día, también se hizo eco de este grave accidente la *Gaceta de Tenerife*:

> En la galería "Los Pilones" de Arafo, a causa de haber colocado a un barreno una mecha muy corta, no dio tiempo al obrero que la prendía a huir, explotando tan rápidamente, que le produjo graves heridas en la cara y manos.
>
> El lesionado, que se llama Santiago García Campos, de 23 años de edad y vecino de Güimar, quedó hospitalizado en aquel Establecimiento de beneficencia insular.[15]

En otro apartado del mismo periódico se volvió a informar del obrero herido y de su ingreso en el Hospital Civil de Santa Cruz de Tenerife:

> En el Hospital civil ingresó ayer el obrero Santiago Garcia Campos, de 23 años de edad, domiciliado en Güimar, que presentaba heridas graves en la cara.
>
> Las referidas lesiones se las causó al dar fuego a un barreno en la galería "Los Pilones", sita en Arafo. [16]

UN FALLECIDO EN LA GALERÍA "LA SALETA" POR UNA EXPLOSIÓN (1941)[17]

Según recogió el cronista oficial de Arafo, Febe Fariña, pasados diez años recayó una nueva desgracia en las galerías de Arafo, al fallecer como consecuencia de una explosión en "La Saleta" el obrero Cipriano Fariña Alonso, el 24 de mayo de 1941. La víctima contaba 36 años de edad, era vecino del barrio de El Volcán, estaba casado y tenía cinco hijos.

DOS MUERTOS POR LA EXPLOSIÓN DE BARRENOS EN LA GALERÍA "RISCO AZUL" (1950)

El 21 de abril de 1950 murieron otros dos obreros en la galería "Risco Azul", también a causa de la explosión de un barreno, lo que constituyó el segundo suceso más grave de los ocurridos en este municipio; ambos eran casados y con hijos, tal como informó al día siguiente el periódico *La Provincia* de la vecina isla, recogiendo la información enviada por la agencia Cifra:

> Santa CRUZ DE TENERIFE 21.—En la galería de la Comunidad de aguas denominada Risco Azul, enclavada en el término municipal de Arafo, y que tiene una longitud de 1.000 metros, los obreros Luciano Ravelo González y Rafael Amador Rivero, de 46 y 41 años de edad, respectivamente, dieron fuego a una carga de barrenos. Uno de éstos hizo explosión e hirió de gravedad a los citados obreros que a los pocos momentos dejaron de existir.
>
> El maquinista de las obras de perforación dio aviso a las autoridades y al vecindario y se procedió al levantamiento de los cadáveres.
>
> Los dos obreros eran casados y dejan hijos de corta edad.—(Cifra).[18]

No obstante, según Febe Fariña Pestano, los dos fallecidos en esta explosión fueron: Ángel Amador Ravelo, natural de Taganana, de 41 años, casado y con tres hijos; y Luciano González González, natural de La Laguna, de 49 años, casado y con cuatro hijos[19].

UN OBRERO FALLECIDO EN LA GALERÍA "LA ILUSIÓN" (1950)[20]

Solo un mes después, el 25 de mayo de ese mismo año 1950, murió otro trabajador en la galería "La Ilusión", llamado Plácido Martín García.

---

[14] "Sucesos / Explosión de un barreno". *La Prensa*, miércoles 29 de julio de 1931 (pág. 2).

[15] "Crónica de sucesos / En esta capital y en las islas / Explosión de un barreno". *Gaceta de Tenerife*, miércoles 29 de julio de 1931 (pág. 3).

[16] "Crónica de sucesos / En esta capital y en las islas / Obrero herido". *Ibidem*.

[17] FARIÑA PESTANO, *op. cit.*, pág. 248.

[18] "En Tenerife mueren dos obreros al explotar un barreno". *La Provincia*, 22 de abril de 1950 (pág. 8).

[19] FARIÑA PESTANO, *op. cit.*, pág. 248.

[20] *Ibidem*.

Una galería de agua del Valle de Güímar, "El Gato" en Igueste de Candelaria.

OTRO OBRERO MUERTO POR UN DESPRENDIMIENTO EN LA GALERÍA "RISCO AZUL" (1951)[21]

Al año siguiente, el 20 de agosto de 1951, perdió la vida en la galería "Risco Azul" el obrero Manuel León Pérez Rodríguez, de 24 años de edad y domiciliado en el barrio de El Carmen, debido a los traumatismos producidos por un desprendimiento dentro de dicha galería.

UN FALLECIDO EN LA GALERÍA "LOS PILONES"[22]

En esa misma década de los cincuenta, también falleció otro trabajador, Antonio Sicilia Verde, en esta ocasión en la galería "Los Pilones".

TRES MUERTOS AHOGADOS EN EL INTERIOR DE LA GALERÍA "AMANCE" (1962)

La tragedia más grande ocurrida en una galería de Arafo se produjo en la tarde del viernes 24 de agosto de 1962, al morir tres obreros en "Amance" arrastrados por una inesperada riada, tras surgir el agua repentinamente en su interior al desprenderse una roca; los tres eran vecinos de Arafo, aunque uno de ellos era natural de Arico, por lo que a su sepelio asistió casi todo el pueblo, lo que provocó la suspensión de las fiestas patronales que se iban a celebrar en los próximos días. Al día siguiente informó del "*Grave suceso en Arafo*" el periódico *La Tarde*:

> En la tarde de ayer ocurrió un gravísimo suceso en Arafo, en la galería de agua Caudal Barranco Amance, situada a unos cinco kilómetros de la próspera localidad del sur de Tenerife, a consecuencia del cual dejaron de existir tres obreros que trabajaban en la referida galería.
>
> Según los informes que poseemos en torno a este luctuoso hecho, que ha causado gran consternación tanto en Arafo como en Güimar y otras localidades de aquella zona, el accidente se produjo al ser sorprendidos por una tromba de agua, que se produjo en el interior de la galería al desprenderse casualmente una roca, los trabajadores de la misma Eleuterio Fariña Romero, de 32 años de edad, soltero, natural y vecino de Arafo;

[21] *Ibidem*.
[22] *Ibidem*.

Francisco Rosales Morales, de 37 años, viudo con tres hijos, natural de Arico y domiciliado en Arafo, y Domingo Rodríguez Fariña, de 27 años, casado y con dos hijos, natural y vecino de Arafo. Los tres, como decimos, fueron sorprendidos por la fuerte riada de agua, pereciendo ahogados en el interior de la galería.

Tan pronto se tuvo noticia del trágico accidente, se organizaron expediciones de socorro, que dieron por resultado la extracción de los cadáveres de las desdichadas víctimas.

En el lugar del suceso se dió cita el señor Juez Comarcal de Güimar, que ordenó las diligencias del caso.

Al registrar tan lamentable como doloroso suceso, nos sumamos al justo dolor que embarga a les familiares de las víctimas del mismo.

Con motivo de tan luctuoso accidente, han sido suspendidas las fiestas patronales de Arafo.[23]

Conocemos algunos datos más de los tres fallecidos, que como se ha indicado eran vecinos de Arafo, gracias al cronista oficial Febe Fariña Pestano: Francisco Rosales Morales estaba domiciliado en el Callejón de Cintas; Eleuterio Norberto Fariña Romero era vecino de la calle Galván; y Anastasio Domingo Rodríguez Fariña estaba avecindado en el barrio de El Carmen[24].

De ese grave accidente, así como del sepelio de las víctimas, también se hizo eco dos días después el periódico *El Día*, lo que fue reproducido 50 años más tarde, pero reduciendo su contenido, pues no incluye los datos de uno de los fallecidos y faltan otros detalles que sin duda figuraban en la crónica original:

Una sentida manifestación de dolor sustituyó ayer tarde en Arafo el sepelio de los tres obreros muertos en el interior de la galería de aguas de la comunidad Caudal Barranco Amance, doloroso hecho registrado sobre las dos o tres de la tarde del viernes, a consecuencia, según nuestros informes, de haber sido sorprendidos los citados obreros por una tromba de agua que se produjo en el interior de la galería al desprenderse casualmente una roca. Alrededor de las dos de la tarde del citado viernes, dentro de la galería trabajaban Francisco Rosales Morales, de 37 años, viudo, con tres hijos, natural de Arico y domiciliado en Arafo, y el vecino natural de esta localidad sureña Domingo Rodríguez Fariña, de 27 años, casado y con dos hijos.[25]

El 28 de dicho mes también se hizo eco del trágico accidente el *Diario de Avisos* de La Palma, que reprodujo literalmente la extensa crónica publicada en *La Tarde* tres días antes, pero suprimiendo el último párrafo[26]. Asimismo, ese mismo día recogió el suceso el periódico *Falange* de Las Palmas de Gran Canaria, reproduciendo literalmente la misma crónica, aunque eliminando el penúltimo párrafo[27].

Con motivo de dicha tragedia, el gobernador civil recomendó al Ayuntamiento que prestase los auxilios más urgentes que necesitasen los familiares de los tres obreros fallecidos[28].

---

[23] "Grave suceso en Arafo / Tres personas muertas en una galería, al ser arrastradas por un alud de agua". *La Tarde*, 25 de agosto de 1962 (pág. 8).

[24] FARIÑA PESTANO, *op. cit.*, pág. 248.

[25] "El Día decía el 26 de agosto de 1962 / Accidente de trabajo en Arafo". *El Día*, domingo 26 de agosto de 2012 (pág. 2).

[26] "Suceso en Tenerife / Tres personas muertas en una galería, al ser arrastradas por un alud de agua". *Diario de Avisos*, martes 28 de agosto de 1962 (pág. 4).

[27] "Crónica de sucesos / Grave suceso en Arafo (Tenerife) / Tres personas muertas en una galería, al ser arrastradas por un alud de agua". *Falange*, 28 de agosto de 1862 (pág. 9).

[28] Archivo Municipal de Arafo. Libro de actas del Pleno, 15 de octubre de 1962 [FARIÑA PESTANO, *op. cit.*, pág. 249].

LA TARDE

Grave suceso en Arafo

Tres personas muertas en una galería, al ser arrastradas por un alud de agua

En la tarde de ayer ocurrió un gravísimo suceso en Arafo, en la galería de agua Caudal Barranco Amance, situada a unos cinco kilómetros de la próspera localidad del sur de Tenerife, a consecuencia del cual dejaron de existir tres obreros que trabajaban en la referida galería.

Según los informes que poseemos en torno a este luctuoso hecho, que ha causado gran consternación tanto en Arafo como en Güímar y otras localidades de aquella zona, el accidente se produjo al ser sorprendidos por una tromba de agua, que se produjo en el interior de la galería al desprenderse casualmente una roca, los trabajadores de la misma Eleuterio Fariña Romero, de 32 años de edad, soltero, natural y vecino de Arafo; Francisco Rosales Morales, de 37 años, viudo, con tres hijos, natural de Arico y domiciliado en Arafo, y Domingo Rodríguez Fariña, de 27 años, casado y con dos hijos, natural y vecino de Arafo.

Los tres, como decimos, fueron sorprendidos por la fuerte riada de agua, pereciendo ahogados en el interior de la galería.

Tan pronto se tuvo noticia del trágico accidente, se organizaron expediciones de socorro, que dieron por resultado la extracción de los cadáveres de las desdichadas víctimas.

En el lugar del suceso se dió cita el señor Juez Comarcal de Güímar, que ordenó las diligencias del caso.

Al registrar tan lamentable como doloroso suceso, nos sumamos al justo dolor que embarga a los familiares de las víctimas del mismo.

Con motivo de tan luctuoso accidente, han sido suspendidas las fiestas patronales de Arafo.

UN PUENTE SOBRE EL LAGO MARACAIBO

Fué inaugurado por el presidente venezolano Rómulo Betancourt

MARACAIBO, 25.—El presidente de Venezuela, Rómulo Betancourt, ha inaugurado oficialmente un puente a través del lago Maracaibo, que ha costado 20 millones de el jefe del Estado venezolano.

Han colaborado en la construcción técnicos de muchos países. La inauguración de esta gigantesca obra de ingeniería coincide con la

Reseña de la tragedia producida en Arafo en 1962 en la galería "Amance", publicada en *La Tarde*.

UN FALLECIDO EN LA GALERÍA "AMANCE" POR INHALACIÓN DE GASES[29]

La última muerte registrada hasta el momento en una galería de Arafo volvió a ocurrir en "Amance", a mediados de la década de los setenta del siglo pasado; se trataba de José Luis Gómez Gómez, natural de Güímar, quien murió a consecuencia de la inhalación de gases.

[1 de julio de 2023]

[29] FARIÑA PESTANO, *op. cit.*, pág. 249.