PERSONAJES DEL SUR (GUÍA DE ISORA-ADEJE):

DON FRANCISCO HUMBERTO CABRERA ALONSO (1925-1982)

MAESTRO NACIONAL, ABOGADO, ALFÉREZ DE COMPLEMENTO DE INFANTERÍA DE LA I.P.S., DELEGADO LOCAL DEL FRENTE DE JUVENTUDES, JEFE LOCAL DE FALANGE Y ALCALDE DE TACORONTE, MIEMBRO DE LA JUNTA PROVINCIAL DE FALANGE, JEFE PROVINCIAL DEL SINDICATO ESPAÑOL DEL MAGISTERIO (S.E.M.), PRESIDENTE DE LA JUNTA PROVINCIAL Y VOCAL DE LA COMISIÓN PERMANENTE NACIONAL DE LA ASOCIACIÓN NACIONAL DE PROFESORES ESTATALES (A.N.P.E.) DE EDUCACIÓN GENERAL BÁSICA (E.G.B.), Y DECANO DEL COLEGIO DE ABOGADOS DE SANTA CRUZ DE TENERIFE

OCTAVIO RODRÍGUEZ DELGADO

[blog.octaviordelgado.es]

Nacido en Adeje, criado en Guía de Isora, avecindado en La Laguna y fallecido en Madrid, este destacado sureño fue Bachiller, Maestro nacional, Licenciado en Derecho, alférez de complemento de Infantería de la I.P.S. y abogado en ejercicio. Establecido en Tacoronte, donde contrajo matrimonio, fue delegado local del Frente de Juventudes, jefe local de Falange y alcalde de dicha ciudad. En la faceta cultural, actuó como presentador de una fiesta literaria en Guía de Isora y conferenciante en diversas localidades de Tenerife y La Palma. Políticamente, llegó a ser un destacado dirigente de Falange y miembro de la Junta Provincial de dicho partido. En relación con su actividad docente, desempeñó los cargos de jefe provincial del Sindicato Español del Magisterio (S.E.M.), así como presidente de la Junta Provincial y vocal de la Comisión Permanente Nacional de la Asociación Nacional de Profesores Estatales (A.N.P.E.) de la Educación General Básica (E.G.B.); también fue elegido decano del Colegio de Abogados de Santa Cruz de Tenerife. Casó con doña María del Carmen Darias Pérez, directora fundadora del Colegio Libre Adoptado de Guía de Isora (conocido por "*La Academia*") y, posteriormente, catedrática de Latín del Instituto "Canarias Cabrera Pinto" de La Laguna.

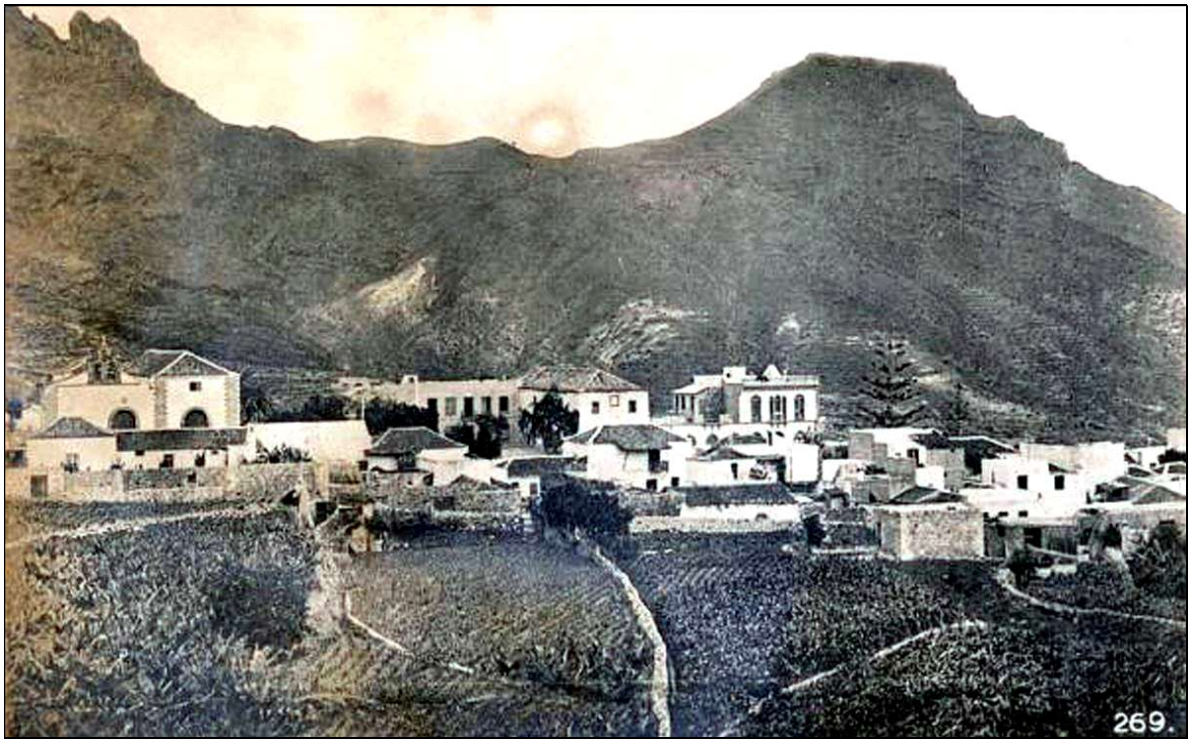

Adeje, villa natal de don Francisco Humberto Cabrera Alonso.

SU DESTACADA FAMILIA

Nació en Adeje el 11 de marzo[1] de 1925, a las once de la noche, siendo hijo de don Alonso Cabrera González, natural de Guía de Isora y oriundo por su padre de Fuerteventura, y de doña Josefa María de Lourdes Alonso y Delgado, que lo era de Caracas y oriunda por su padre de Guía de Isora. El 19 de abril inmediato fue bautizado por el cura ecónomo don Benjamín Cid Galende; se le puso por nombre "*Francisco Jesús Humberto Constantino*" y actuaron como padrinos don Antonio Cabrera y Sanabria y doña Rogelia Alonso Delgado. El 7 de noviembre de 1926 fue confirmado en el mismo templo.

Cuando solo contaba poco más de un año, don Humberto se estableció con sus padres en Guía de Isora, donde creció en un ambiente marcado por la cultura. En su destacada familia sobresalieron, entre otros: sus dos abuelos, *don Antonio Cabrera y Sanabria*, nacido en Fuerteventura y cabo 2º de la Guardia Provincial, comandante de los puestos de Güímar y Puerto de la Cruz, juez y fiscal municipal de Guía de Isora, tesorero, vicepresidente y presidente del Comité Republicano local, presidente y presidente honorario del Centro Isorano, presidente de la Adoración Nocturna, segundo teniente de alcalde y alcalde interino de dicho pueblo, y *don Francisco Alonso Ferrer* (?-1923), emigrante a Venezuela, donde fue vicepresidente del Comité Permanente en defensa de Tenerife y presidente del Casino Español de una importante ciudad, mientras que en Guía de Isora fue vicepresidente de la Junta para la recaudación de fondos destinados a la construcción de la torre de la iglesia parroquial y reforma de su frontis, miembro de la comisión de fiestas de Ntra. Sra. de la Luz y alcalde de Guía de Isora, cargo que ostentaba al morir; su abuela paterna, *doña Antonia González Ferrer* (1862-1920), maestra de San Sebastián de La Gomera, Guía de Isora y El Tanque; su padre, *don Alonso Cabrera González* (1888-1932), maestro nacional, director accidental de la Banda de Música de Guía de Isora, primer cabo jefe del distrito de Adeje del Somatén Armado, director fundador de la Banda de Música de dicha villa y secretario del "Centro Isorano"; su madre, *doña Josefa Alonso Delgado*, maestra particular de Tejina de Guía; y su tía materna, *doña Rogelia Alonso Delgado* (1892-1977), dibujante y bordadora premiada, participante en varias veladas artísticas y culturales celebradas en Guía de Isora, recaudadora de ayudas para los niños necesitados de Rusia, confeccionadora de altares para la Virgen de la Luz en actos patrióticos, adornadora de la iglesia parroquial, en la que también leía jaculatorias, y coorganizadora de una fiesta catequística en la Playa de San Juan.

FLECHA DE FALANGE Y TÍTULOS DE BACHILLER, MAESTRO Y LICENCIADO EN DERECHO

Volviendo a nuestro biografiado, cursó los Estudios Primarios con su padre, hasta la prematura muerte de éste. Por ello, en la reunión celebrada en la Escuela Normal del Magisterio por la Junta Provincial de Protección a los Huérfanos del Magisterio, en febrero de 1933, se acordó que: "*Al huérfano del maestro nacional de Tejina, en Guía de Isora, don Francisco Humberto Cabrera, se le asigna por la Junta la cantidad de seiscientas pesetas anuales, que ha de percibir su madre, doña Josefa Alonso Delgado*"[2].

Con dicha ayuda económica, entre 1935 y 1942 don Francisco Humberto pudo cursar el Bachillerato en el Instituto de la Plaza Irineo González de Santa Cruz de Tenerife, con una promoción formada por 40 alumnos[3]. Por lo tanto, vivió esos años en la capital tinerfeña, aunque pasaba todos los períodos vacacionales en Guía de Isora.

Por entonces, en octubre de 1936 y en plena Guerra Civil, fue uno de los niños que hizo un donativo "*Para la Medalla de la Señora de Franco*"[4]. En esos años de contienda bélica

[1] Según su expediente militar personal había nacido el 31 de marzo.

[2] "Protección a los huérfanos del Magisterio". *La Prensa*, jueves 23 de febrero de 1933 (pág. 2).

[3] Domingo García de Laguna. "Ecos de sociedad". *El Día*, domingo 19 de julio de 1992 (pág. 99).

[4] "Notas de la Comandancia General / Para la Medalla de la Señora de Franco". *Gaceta de Tenerife*, domingo 1 de noviembre de 1936 (pág. 6).

ingresó en los Flechas de Falange y, como tal, en julio de 1938 participó en la preparación de los niños que iban a hacer la Primera Comunión en la parroquia de Ntra. Sra. de la Luz de Guía de Isora, con motivo de las Fiestas del Sagrado Corazón de Jesús[5].

Volviendo a sus estudios, fue un alumno brillante, como recogió *El Día* el 16 de junio de 1939, al destacar sus éxitos académicos en ese curso: "*Con nota de sobresaliente y matrícula de honor ha terminado el cuarto curso de Bachillerato el joven don Humberto Cabrera Alonso*"[6].

Fotografía con algunos miembros de su promoción de Bachillerato (1935-1942). Don Francisco Humberto es el tercero por la izquierda de la última fila. [Imagen reproducida en *El Día* en 1992].

En esa época se afilió al Sindicado Español Universitario, en el que causó baja el 10 de febrero de 1940, en que pasó a pertenecer a las Organizaciones Juveniles de Falange, en un acto celebrado en el cuartel de Flechas de Santa Cruz de Tenerife, sito en la calle de la Amargura nº 1[7].

Gracias a su título de Bachiller, pudo obtener el título de Maestro. Simultáneamente, una vez acabado el Bachillerato, en 1942 se matriculó en el primer curso de la Facultad de Derecho de la misma ciudad de La Laguna, en la que obtuvo el título de Licenciado en Derecho en 1947. Fueron 38 los alumnos que concluyeron dicha carrera, en la que recibieron enseñanzas de 18 profesores, que fueron: "*Don José Escobedo Gil Alberú, D. Heraclio Sánchez Rodríguez, don Gonzalo Cáceres Crosa, don José Peraza de Ayala y R. Vallabriga, don Cándido Luis García Sanjuán, don Andrés Cabrera Velázquez, don Manuel González de Aledo y Rodríguez de la Sierra, don José Ortego Costales, D. Lucio Rodríguez López, don Juan Ravina Méndez, don José M. Valiente Soriano, don Leopoldo de la Rosa Olivera, don Ramón de la Rosa Olivera,*

[5] Luis González M. "De Guía de Isora / Fiesta del Sagrado Corazón de Jesús". *Amanecer*, sábado 23 de julio de 1938 (pág. 3); "Información de los pueblos / Guía de Isora / Fiesta del Sagrado Corazón de Jesús y de la Primera Comunión". *Gaceta de Tenerife*, 27 de julio de 1938 (pág. 4).

[6] "De sociedad / Estudiantes". *El Día*, viernes 16 de junio de 1939 (pág. 2).

[7] "Boletín de Falange Española Tradicionalista y de las J. O. N. S. / Organizaciones Juveniles S. E. U.". *El Día*, sábado 10 de febrero de 1940 (pág. 2).

don Manuel García Padrón, don Felipe González Vicens, don Emilio Gimeno Martín, don Eulogio A. Villaverde Moris, y don Jacinto Alzola Alzola"[8].

ALFÉREZ DE COMPLEMENTO DE INFANTERÍA DE LA I.P.S., MAESTRO, DELEGADO LOCAL DEL FRENTE DE JUVENTUDES, JEFE LOCAL DE FALANGE Y ALCALDE DE TACORONTE

Mientras cursaba su carrera, el 18 de diciembre de 1943 comenzó a prestar su servicio militar en la Milicia Universitaria, como aspirante a oficial de complemento, en los períodos vacacionales; y tras alcanzar el empleo de sargento de complemento de Infantería, logró ascender a alférez de complemento de la I.P.S. El 30 de octubre de 1947 causó baja en la I.P.S., al ser destinado por Orden Circular del 14 de dicho mes (*Diario Oficial* nº 235) al Batallón de Infantería La Palma nº XXIX para la realización del período de prácticas obligatorio en dicha isla.[9]

Por entonces, don Francisco Humberto se presentó con éxito a las oposiciones celebradas en 1944, pues estaba incluido en "*la lista de los opositores aprobados en las oposiciones a ingreso en el Magisterio Nacional, que fueron aprobados dentro del número de plazas*", que fue expuesta al público el 23 de diciembre de dicho año; figuraba con el nº 16 y una calificación total de 12,61 puntos[10]. Por ello, en febrero de 1945 era uno de los opositores que ya había remitido a la Sección Administrativa de Primera Enseñanza de Santa Cruz de Tenerife "*las copias reglamentarias para su expediente personal e inclusión en nóminas*"[11].

Por haber sido declarado apto como opositor de la convocatoria de 1944, en cumplimiento de la Orden de la Dirección General de Enseñanza Primaria del 10 de julio de 1945, en septiembre de este último año fue nombrado propietario provisional de la escuela unitaria de niños de San Juan, en el municipio de Tacoronte, por la Comisión Provincial de Educación Nacional[12]. En octubre de ese año, era uno de los maestros que habían solicitado en el distrito Universitario de La Laguna el poder participar en las oposiciones restringidas "*a plazas de más de diez mil habitantes*"[13]. En diciembre de ese mismo año, había remitido el presupuesto de su escuela para 1946 a la Sección Administrativa de Primera Enseñanza de Santa Cruz de Tenerife[14].

En dicho destino, el 9 de enero de 1946 figuraba en una relación de "*Maestros que hasta el 31 de Diciembre pasado no han formalizado la suscripción a «Mandos»*"[15], es decir, del *Boletín de órdenes de la Jefatura del Frente de Juventudes del distrito universitario de La Laguna*. En abril de dicho año, estaba incluido en la "*Relación de los Maestros de las distintas promociones en expectación de destino definitivo que tienen que tomar parte en la segunda parte del concurso general de traslado*", confeccionada por la Delegación Administrativa de 1.ª Enseñanza de Santa Cruz de Tenerife[16]. El 3 de mayo inmediato dieron comienzo "*los ejercicios de la oposición a escuelas situadas en localidades de 10.000 o más habitantes*", a la que se presentaron 21 maestros y 25 maestras, entre ellos don Francisco

---

[8] "Bodas de Plata de la promoción 1942-1947 de la Facultad de Derecho de la Universidad de La Laguna". *Diario de Avisos*, jueves 1 de junio de 1972 (pág. 7).

[9] Archivo Regional Militar de Canarias (Santa Cruz de Tenerife). Expediente personal de don Francisco Humberto Cabrera Alonso, caja 7486.

[10] "Oposiciones al Magisterio". *Escuela Azul*, 30 de diciembre de 1944 (pág. 3).

[11] "Sección Administrativa de Primera Enseñanza de Santa Cruz de Tenerife". *Escuela Azul*, 10 de febrero de 1945 (pág. 8).

[12] "Comisión Provincial de Educación Nacional". *Escuela Azul*, 30 de septiembre de 1945 (pág. 6).

[13] "Oposiciones a plazas de más de diez mil habitantes". *Escuela Azul*, 10 de octubre de 1945 (pág. 3).

[14] "Sección Administrativa de Primera Enseñanza de Santa Cruz de Tenerife". *Escuela Azul*, 20 de diciembre de 1945 (pág. 2).

[15] "Mandos". *Boletín de órdenes de la Jefatura del Frente de Juventudes del distrito universitario de La Laguna*, 9 de enero de 1946 (pág. 4).

[16] "Delegación Administrativa de 1.ª Enseñanza de Santa Cruz de Tenerife". *Escuela Azul*, 30 de abril de 1946 (pág. 4).

Humberto; como curiosidad, las pruebas incluían una parte de "*formación religiosa*" y una segunda de "*formación del espíritu nacional*"[17]; en ese primer ejercicio resultó aprobado, con 3,45 puntos[18], por lo que en agosto de ese mismo año, figuraba en la relación de "*Opositores que quedan en expectación de destino definitivo de la Promoción de 1944*"[19].

En mayo de 1947, la revista *Escuela Azul* señalaba que: "*También solicita licencia para exámenes don Francisco H. Cabrera Alonso, Maestro de San Juan, en Tacoronte*"[20]. Sin duda, dicha licencia la pidió para presentarse a los exámenes finales de la carrera de Derecho, pues el 30 de julio de dicho año, dicha revista daba la siguiente información: "*En la Universidad de San Fernando, de la ciudad de La Laguna, han obtenido, el título de Licenciados en Derecho, después de brillantes exámenes, don Francisco H. Cabrera Alonso, Maestro de San Juan, en Tacoronte, y don Martín Bello Díaz, Maestro de El Molledo, en Icod, por lo que les felicitamos*"[21]. En agosto de ese mismo año fue uno de los maestros de la promoción de 1944 que solicitó tomar parte en la segunda parte del concurso general de traslado[22].

Mientras ejercía como maestro, hacia 1948 nuestro biografiado también era delegado local del Frente de Juventudes del municipio de Tacoronte; como tal, formó parte de una comisión destinada a buscar un terreno para construir un campo de fútbol, que quedó constituida por el alcalde, como presidente, seguido de don Francisco Dávila Santana, don Adolfo Morín, don Eladio Hernández Díaz, don Armenio Hernández Abreu (presidente del "C. D. Tacoronte"), don Francisco Humberto y el concejal don Julio Benítez Ramos, la cual eligió para dicho fin un terreno ubicado en el barrio de El Cantillo[23].

En agosto de ese mismo año 1948 fue destinado como maestro propietario a la escuela unitaria de La Escalona (Vilaflor), "*en virtud de los turnos de consorte y voluntario del Concurso general de traslado*"[24]. Mientras estaba en dicho destino, en diciembre de ese reiterado año había incoado un nuevo expediente de licencia para estudios[25].

En abril de 1951, don Francisco Humberto figuraba en la "*Relación nominal por orden de puntuación, correspondiente a los Sres. Maestros Nacionales de esta Provincia, que han solicitado tomar parte en el turno voluntario del actual Concurso de Traslados del Magisterio*", con el nº 31 y un total de 9.972 puntos[26].

A pesar de estar ejerciendo en Vilaflor, en 1951 don Francisco Humberto era jefe local de Falange de Tacoronte y, en virtud de su cargo, sugirió al Ayuntamiento la conveniencia de fundar una biblioteca municipal, que quedó en estudio[27]. En ese mismo año fue designado alcalde-presidente del Ayuntamiento de Tacoronte por el Ministerio de la Gobernación, al tratarse de un municipio de más de 10.000 habitantes, pues para las localidades con menor población la potestad recaía en el propio gobernador civil de la provincial; sustituyó en la

---

[17] "Distrito Universitario de La Laguna". *Escuela Azul*, 10 de mayo de 1946 (pág. 2).

[18] "Tribunal de oposiciones a plazas de 10.000 o más habitantes". *Escuela Azul*, 20 de mayo de 1946 (pág. 5).

[19] "Opositores que quedan en expectación de destino definitivo de la Promoción de 1944". *Escuela Azul*, 30 de agosto de 1946 (pág. 3).

[20] "Licencias". *Escuela Azul*, 10 de mayo de 1947 (pág. 2).

[21] "Nuevos abogados". *Escuela Azul*, 30 de julio de 1947 (pág. 7).

[22] Sección Administrativa de Enseñanza Primaria de Santa Cruz de Tenerife". *Escuela Azul*, 20 de agosto de 1947 (pág. 2).

[23] Nicolás PÉREZ GARCÍA. "Tacoronte / Historia y origen del ayuntamiento (capítulo XXIX)". *El Día* (suplemento "La Prensa"), sábado 13 de marzo de 2010 (pág. 1).

[24] "Concurso general de traslado". *Escuela Azul*, 20 de agosto de 1948 (pág. 2).

[25] "Licencia para estudio". *Escuela Azul*, 10 de diciembre de 1948 (pág. 2).

[26] "Delegación Administrativa de Enseñanza Primaria de la Provincia de Santa Cruz de Tenerife". *Escuela Azul*, 20 de abril de 1951 (pág. 3).

[27] Nicolás PÉREZ GARCÍA. "Investigación histórica / Tacoronte / Historia y origen del ayuntamiento / (Capítulo XXX) / Período 1950-1951". *El Día* (suplemento "La Prensa"), sábado 31 de julio de 2010 (pág. 3).

alcaldía al capitán don Tomás Sánchez Pérez (1878-1962). En la sesión extraordinaria celebrada por dicha corporación municipal el 28 de septiembre de dicho año, bajo la presidencia del gobernador civil don Luis Rosón Pérez, tomó posesión del citado cargo. En su discurso, el delegado gubernativo aludió a la sustitución por razón de una ley biológica y para dar paso a la juventud capacitada para asumir la regencia de los intereses públicos de los pueblos. El nuevo alcalde quedó posesionado después de la fórmula de juramento: "*defender los intereses morales y materiales del municipio, mejor servicio a España y lealtad al Jefe del Estado*". Como alcalde, nuestro biografiado propuso dar preferencia a la construcción de la plaza de La Estación, en lugar de invertir en un lujoso y costoso kiosco en la plaza del Cristo, cuya partida de 77.000 pesetas fue suprimida, destinando parte de ella a la compra de un solar para permutarlo con el Cabildo por el terreno que ocupaba la estación del tranvía.[28]

Tacoronte, ciudad en la que don Francisco Humberto Cabrera Alonso ejerció como delegado local del Frente de Juventudes, jefe local de Falange y alcalde.

Por entonces, el 2 de enero de 1952, a los 26 años de edad, el Sr. Cabrera Alonso contrajo matrimonio en la parroquia de Santa Catalina Mártir de Tacoronte con la profesora doña María del Carmen Darias Pérez, natural de dicha ciudad[29]. Ésta sería directora fundadora del Colegio Libre Adoptado de Guía de Isora, conocido por "*La Academia*", y luego catedrática de Latín del Instituto "Canarias Cabrera Pinto" de la ciudad de La Laguna.

Durante la alcaldía de don Francisco Humberto, siendo secretario del Ayuntamiento don Rosendo Armas Darias, en 1952 se suprimió el racionamiento de alimentos básicos, desapareciendo la cartilla de cupones y las colas a las puertas de los establecimientos de comestibles. En este tiempo, más que nunca, los aprovechamientos forestales se consolidaron como la despensa de recursos esenciales para la agricultura, que era la actividad más importante del término, bajo estricto control de la jefatura de Montes del distrito forestal y mediante enajenación en subasta pública, por lo que la sustracción clandestina se consideraba delito, aunque las infracciones menudeaban por parte de gente necesitada. También existía una junta local de Beneficencia, centrada sobre todo en la lucha antituberculosa.[30]

---

[28] *Ibidem*.

[29] Hermana de la periodista *doña Olga Darias Pérez* (1934-2012).

[30] Nicolás PÉREZ GARCÍA. "Investigación histórica / Tacoronte / Historia y origen del ayuntamiento / (Capítulo XXXII y último) / Período 1952-1956". *El Día* (suplemento "La Prensa"), sábado 26 de febrero de 2011 (pág. 2).

Don Francisco Humberto continuó como alcalde de Tacoronte hasta 1953, sucediéndole en el cargo don Felipe Hernández González[31].

MAESTRO NACIONAL, ABOGADO EN EJERCICIO Y PRESENTADOR DE UNA FIESTA LITERARIA EN GUÍA DE ISORA

Simultáneamente, continuó ejerciendo como maestro nacional. Así, en julio de 1952, a don "*F. Humberto Cabrera A.*" le fue adjudicado destino en un concurso general de traslados, pasando de La Escalona (Vilaflor) a la unitaria nº 1 de La Zarza (Fasnia)[32]. En este nuevo destino permaneció desde el 1 de septiembre de dicho año hasta el 31 de agosto de 1953, aunque fue sustituido por una licencia del 1 de octubre al 31 de diciembre de 1952 por don Miguel A. Luis Morales[33], probablemente debido a su cargo de alcalde.

En 1954 ingresó en el Colegio de Abogados de Santa Cruz de Tenerife, al que continuaba perteneciendo en 1967, aunque "*sin ejercicio*"; en este año figuraba domiciliado en la calle Alcázar nº 15 de Guía de Isora, donde luego abrió un bufete[34]. En virtud de ello, en 1976 también ejercía como como abogado en Santa Cruz de Tenerife, aunque sin abandonar el Magisterio nacional.

Guía de Isora, localidad en la que vivió don Francisco Humberto casi desde su nacimiento y de la que era oriundo. [Imagen del Centro de Fotografía "Isla de Tenerife"].

Don Humberto intervino en la fiesta literaria celebrada en el teatro de Guía de Isora el domingo 16 de septiembre de 1956, en los locales del grupo escolar y con motivo de la Coronación Canónica de la Virgen de la Luz, acto en el que actuó como presentador[35]; el

[31] Nicolás PÉREZ GARCÍA. "Temas de Ayer / 6 / Tacoronte en la posguerra". *El Día*, 16 de enero de 1999 (pág. 82).

[32] "Sección Oficial / Delegación Administrativa de Enseñanza Primaria de Santa Cruz de Tenerife". *Escuela Azul*, 31 de julio de 1952 (pág. 5).

[33] Archivo de la Consejería de Educación del Gobierno de Canarias. Libro de escuelas y maestros. La Zarza (Fasnia).

[34] *Boletín del Colegio de Abogados de Santa Cruz de Tenerife*. 1967.

[35] Marcos BRITO. "Momentos en el Sur / Coronación de la Virgen de la Luz / Guía de Isora". *La Opinión*, domingo 17 de septiembre de 2006 (pág. 9).

periódico *La Tarde* hizo una breve reseña de su intervención: "*Inició la velada, el abogado isorano don Humberto Cabrera Alonso, que, en breves palabras, hizo la presentación de cuantos iban a actuar, haciendo un canto al esplendor de la comarca isorana y a su vocación de futuro*"[36].

El 7 de marzo de 1957 se le remitió una hoja anual de servicio, como alférez de complemento en situación de licenciado y con domicilio en Adeje, a través del cabo 1º comandante del puesto de la Guardia Civil de dicha villa, don Antonio Garrido González, quien contestó el 15 de dicho mes.[37]

Como curiosidad, en los días 2 y 3 de junio de 1972 nuestro biografiado celebró con sus compañeros de la promoción 1942-1947 las Bodas de Plata de su licenciatura. Como destacaba *Diario de Avisos*, veinticinco años después, los 38 alumnos que obtuvieron el título de Licenciado "*ocupan puestos de responsabilidad en la judicatura, la administración, en el ejercicio de la profesión y en actividades privadas, en Las Palmas, Tenerife, La Palma, Lanzarote, la Península y Sur américa*"[38].

Por entonces continuaba siendo un destacado dirigente de Falange. Por ello, el 29 de octubre de 1975 don Francisco Humberto impartió una conferencia en la Biblioteca "Cervantes" de la Sociedad "La Cosmológica" de Santa Cruz de La Palma, sobre "*La Falange 40 años después*", con motivo del 43 aniversario de la fundación de Falange Española[39], siendo presentado como "*abogado y profesor de E. G. B.*"; de su intervención se publicó una amplia reseña en *Diario de Avisos*:

> A continuación hizo uso de la palabra Humberto Cabrera Alonso, abogado y profesor de E.G.B., quien después de saludar al público con recuerdos de su estancia en la isla como alférez de la Milicia Universitaria y mencionar a La Cosmológica, que es exponente, afirmó, de la cultura de La Palma, comarca que para su orgullo ofrece un índice de libros por habitante superior a la media nacional, entró de lleno en el tema de su conferencia y habló de Falange refiriéndose a un hecho muy reciente que consideró muy significativo, cual es la exposición de la tesis política del presidente de la República francesa en su libro "Democratie Francaise", que sorprendentemente, según las referencias que tiene de primera mano y muy seguras, se acerca casi milimétricamente a la teoría falangista de la primacía del hombre como eje, base y fin de toda construcción política.
>
> También afirmó que parece ser que en dicho libro se hacen serios reparos a la democracia formal que hoy se quiere establecer en España y se buscan nuevos tipos de representación basados en la propia naturaleza del hombre a través de sus cauces de actuación en la sociedad.
>
> El conferenciante se preguntó si una vez más iremos a recoger del extranjero doctrinas que hace cuarenta años se originaron en España. Más adelante habló Cabrera Alonso de los distintos puntos conflictivos en que se desenvuelve la sociedad española actual, como son las relaciones entre la Iglesia y el Estado, propugnando la tesis falangista de siempre por la separación sin menoscabo de su colaboración en materias comunes.
>
> De la Universidad consideró que está manipulada por fuerzas extrañas que quieren apoderarse de ella para la conquista de la sociedad y del poder. Afirmó en este sentido que en el Estado nacionalsindicalista el estudiante será un productor más que recibirá su

---

[36] "Coronación de la Virgen de la Luz". *La Tarde*, 17 de septiembre de 1956 (pág. 8).

[37] Archivo Regional Militar de Canarias (Santa Cruz de Tenerife). Expediente personal de don Francisco Humberto Cabrera Alonso, caja 7280.

[38] "Bodas de Plata de la promoción 1942-1947 de la Facultad de Derecho de la Universidad de La Laguna". *Diario de Avisos*, jueves 1 de junio de 1972 (pág. 7).

[39] "La Palma / Conferencias en el aniversario de la Falange". *Diario de Avisos*, jueves 28 de octubre de 1976 (pág. 9); "La Palma / Conferencia en la Cosmológica". *Diario de Avisos*, viernes 29 de octubre de 1976 (pág. 9).

salario y en tanto tal, sometido a la más rigurosa disciplina no paternalista ni impuesta, sino basada en la propia conciencia del estudiante.

Habló también del sindicalismo, cuya organización partirá del sindicato de empresa, en el cual el capital y el trabajo serán dos factores más de la producción para recibir ambos los beneficios justos que se acuerden y corresponderá la plusvalía a la unidad sindical que revertirá en beneficio de los trabajadores. Por último, se abrió un coloquio que conoció de diversas-intervenciones del público asistente.[40]

JEFE PROVINCIAL DEL S.E.M., PRESIDENTE DE LA JUNTA PROVINCIAL Y VOCAL DE LA COMISIÓN PERMANENTE NACIONAL DE LA ASOCIACIÓN NACIONAL DE PROFESORES ESTATALES (A.N.P.E.) DE E.G.B., MIEMBRO DE LA JUNTA PROVINCIAL DE FALANGE Y DECANO DEL COLEGIO DE ABOGADOS

Por entonces fue designado jefe provincial del Sindicato Español del Magisterio (S.E.M.), órgano de la enseñanza vinculado a Falange y encuadrado en la Secretaría General del Movimiento a nivel nacional. También fue elegido presidente de la Junta provincial de la Asociación Nacional de Profesores Estatales (A.N.P.E.) de E.G.B., cargo en el que debía cesar a mediados de 1976, pero en el que continuaba el 24 de noviembre de 1979, tras ser reelegido. Dicha asociación sindical velaba por mejorar la situación económica del Profesorado de E.G.B., en relación con otros cuerpos de la administración del Estado; y desde el 27 de noviembre de 1978 tenía sus oficinas en la calle Bethencourt Alfonso (antigua San José) nº 23-7ºA de Santa Cruz de Tenerife.[41]

Don Francisco Humberto Cabrera Darias presidiendo una asamblea provincial de la asociación sindical A.N.P.E. de E.G.B. [Foto reproducida en *Diario de Avisos* en 1978].

Además, el 28 de septiembre de 1978 don Francisco Humberto también era vocal de la Comisión Permanente Nacional de dicho sindicato A.N.P.E., al presidir la asamblea

[40] "La Palma / Acto conmemorativo de la fundación de Falange Española". *Diario de Avisos*, martes 2 de noviembre de 1976 (pág. 9).

[41] "A.N.P.E. de E.G.B. / Asociación Sindical / Al profesorado de E.G.B. / Dedicación exclusiva". *Diario de Avisos*, 22 de octubre de 1978 (pág. 4); J.B. "Ayer / Inauguración de la sede de ANPE". *Diario de Avisos*, martes 28 de noviembre de 1978 (pág. 4); "ANPE de E.G.B.". *Diario de Avisos*, martes 6 de febrero de 1979 (pág. 12); "De interés para el profesorado de E.G.B. / ANPE de EGB / (Asociación Sindical)". *Diario de Avisos*, martes 20 de marzo (pág. 26), martes 3 de abril (pág. 12) y martes 10 de abril de 1979 (pág. 14).

provincial que se celebró en el Círculo Mercantil de Santa Cruz de Tenerife, en un ambiente de compañerismo y concordia. En ambos cargos continuaba en mayo de 1979.[42]

En junio de dicho año 1976 el Sr. Cabrera Alonso presentó su candidatura a las elecciones de representantes del profesorado estatal de E.G.B., convocadas por el Ministerio de Educación y Ciencia, en representación del S.E.M.; las otras dos candidaturas estaban encabezadas por don Manuel Marrero Morales y don Florentino Sánchez Cid; salvo este último, las otras dos se impugnaron mutuamente. El 20 de dicho mes se procedió al primer escrutinio, resultando ganadora la Unificada y Democrática encabezada por don Manolo Marrero Morales, con el 66.9% de los votos escrutados, mientras que la de nuestro biografiado solo alcanzó el 23,6%.[43]

Como destacado afiliado a la Falange Tinerfeña, en abril de 1978 fue elegido miembro de la Junta Provincial, en la asamblea general celebrada con asistencia de 120 representantes de diversos municipios, comarcas e islas, que quedó presidida por don Luis María de Olano y Olive, quien hizo un informe de la situación política, social y económica del Archipiélago y se tomaron acuerdos sobre las ponencias que se iban a discutir en la Asamblea Nacional que se celebraría en Madrid en los primeros días del mes de mayo inmediato; se nombraron compromisarios para dicha asamblea y se acordó proseguir los intentos de unidad, como principal preocupación para los falangistas[44]. El 4 de diciembre de ese mismo año, participó en el último acto celebrado en Los Llanos de Aridane por Falange Española y de las JONS, para recomendar el "no" al proyecto de Constitución en el referéndum nacional que se celebró dos días después[45], pero que salió aprobado.

Como curiosidad, en marzo de 1979 su hija, doña María del Pilar, contrajo matrimonio en el Real Santuario del Santísimo Cristo de La Laguna, actuando don Humberto como padrino, según recogió *Diario de Avisos* el 30 de dicho mes:

> Recientemente se ha celebrado en el Real Santuario del Santísimo Cristo de La Laguna, el enlace matrimonial de la distinguida señorita María del Pilar Cabrera y Darias, con el joven médico don Domingo R. Méndez Mora, ambos de familias conocidas en la sociedad tinerfeña.
>
> Bendijo la ceremonia religiosa matrimonial el Rvdo. padre don Sebastián Afonso y García, Arcipreste y párroco de Nuestra Señora de La Luz, de Guía de Isora, quien pronunció una brillante homilía.
>
> Actuaron de padrinos el padre de la contrayente el abogado tinerfeño y ex-alcalde de Tacoronte don Humberto Cabrera y Alonso y por parte del novio su hermana doña María Hayde Méndez, de Sáinz-Ezquerra.
>
> A la nueva pareja le deseamos toda clase de felicidades.[46]

Dicho enlace volvió a ser reseñado en el mismo periódico, en parecidos términos, el 21 de abril inmediato[47].

Como profesor del Colegio de San Benito de San Cristóbal de La Laguna, el 29 de abril de 1980 participó, a título particular, en la reunión celebrada en el Ayuntamiento de La Laguna para la constitución del Consejo Escolar Municipal, a la que asistieron numerosas

---

[42] "Asamblea de la ANPE de EGB". *Diario de Avisos*, viernes 29 de septiembre de 1978 (pág. 4); "ANPE de E. G. B. / Informa". *Diario de Avisos*, 25 de mayo de 1979 (pág. 18).

[43] "Elecciones de representantes del profesorado: ¿impugnadas?". *Diario de Avisos*, domingo 13 de junio de 1976 (pág. 5); "Asamblea general de representantes de E.G.B. estatal". *Diario de Avisos*, viernes 2 de julio de 1976 (pág. 7).

[44] "Asamblea General de la Falange Tinerfeña". *Diario de Avisos*, martes 25 de abril de 1978 (pág. 6).

[45] "La Palma / Los partidos políticos concluyen su campaña constitucional". *Diario de Avisos*, 5 de diciembre de 1978 (pág. 9).

[46] Domingo de Laguna. "El mundo de la Sociedad / Boda en el Real Santuario del Santísimo Cristo de La Laguna". *Diario de Avisos*, viernes 30 de marzo de 1979 (pág. 34).

[47] *Ibidem*, sábado 21 de abril de 1979 (pág. 2).

personas, representantes de centros escolares, sindicatos, asociaciones de vecinos, de padres, etc., en la que se puso de manifiesto el enfrentamiento entre la enseñanza estatal y privada.[48]

Don Francisco Humberto Cabrera Alonso vivió y ejerció durante muchos años en la ciudad de La Laguna.

El 2 de febrero de 1981, con motivo de la celebración de la patrona del Colegio de Abogados de Tenerife, la Virgen de Candelaria, en los actos programados se incluyó la imposición de "*la medalla conmemorativa de los veinticinco años de ejercicio profesional al abogado Francisco Humberto Cabrera Alonso*", es decir, la Medalla de Plata instituida por dicho Colegio[49].

Como abogado, en septiembre de 1981 representó al propietario de un ventorrillo situado en las inmediaciones de la calle de Las Cruces, que denunció al alcalde de La Laguna por ordenar el cierre del mismo, al estar ubicado en terrenos de propiedad municipal[50]. En ese mismo año dirigió la demanda presentada contra el Cabildo de Tenerife por uno de los candidatos al concurso celebrado para proveer la plaza de director del Centro de Educación Especial "Hermano Pedro" de Santa Cruz de Tenerife, logrando que se declarase la nulidad de la terna propuesta al Ministerio de Educación y Ciencia, por no ser conforme a Derecho, por lo que la corporación insular tuvo que proceder a formular una nueva terna ajustada a las normas aplicables[51].

En mayo de 1982, pocos meses antes de su muerte, el Sr. Cabrera se presentó como candidato a las elecciones para la renovación de la Junta Provincial de M.U.F.A.C.E. por el

[48] "En el Ayuntamiento de La Laguna / Enfrentada la enseñanza estatal y privada". *Diario de Avisos*, miércoles 30 de abril de 1980 (pág. 11).

[49] Justiniano. "A nivel regional, provincial y local / Cambios en diversos puestos de la Administración de Justicia". *Diario de Avisos*, viernes 23 de enero de 1981 (pág. 6).

[50] "El alcalde ordenó el cierre de un ventorrillo en la calle de Las Cruces". *Diario de Avisos*, miércoles 16 de septiembre de 1981 (pág. 9).

[51] Justiniano. "Tribunales / Anulada una terna para la dirección del centro 'Hermano Pedro'". *Diario de Avisos*, miércoles 3 de marzo de 1982 (pág. 4).

sector de la Educación, en representación del CSIF[52]. Por entonces continuaba como presidente provincial y vocal de la Permanente Nacional de la asociación sindical A.N.P.E. de la E.G.B., cargos que ostentaba en el momento de su prematura muerte. Además, había sido elegido decano del Colegio de Abogados de Santa Cruz de Tenerife, cargo en el que también continuaba al morir.

Nuestro biografiado estuvo domiciliado con su esposa en la calle República Argentina de la ciudad de La Laguna, pero también poseía una casa en la calle Héroes del Alcázar de Guía de Isora, la mitad de la cual la había heredado de su madre, doña Josefa Alonso Delgado, mientras que la otra mitad la compró el 13 de abril de 1981 a los herederos de su tía doña Rogelia Alonso Delgado, o sea, a sus primos don Miguel Ángel y don Francisco Antonio Rodríguez Alonso.[53]

FALLECIMIENTO Y DESCENDENCIA

Don Francisco Humberto Cabrera Alonso falleció en Madrid el 3 de diciembre de 1982, a los 57 años de edad. A las cuatro y media de la tarde del lunes 6 se oficiaron las honras fúnebres en la iglesia parroquial de Ntra. Sra. de la Luz de Guía de Isora y a continuación fue trasladado al cementerio de dicha localidad, en la que recibió sepultura. A su sepelio invitaron, en sendas esquelas, su familia, los compañeros de A.N.P.E de la provincia, la junta provincial de dicha asociación sindical, el alcalde y la corporación municipal del Ayuntamiento de Tacoronte y la Junta de Gobierno y sus compañeros del Colegio de Abogados de Santa Cruz de Tenerife.[54]

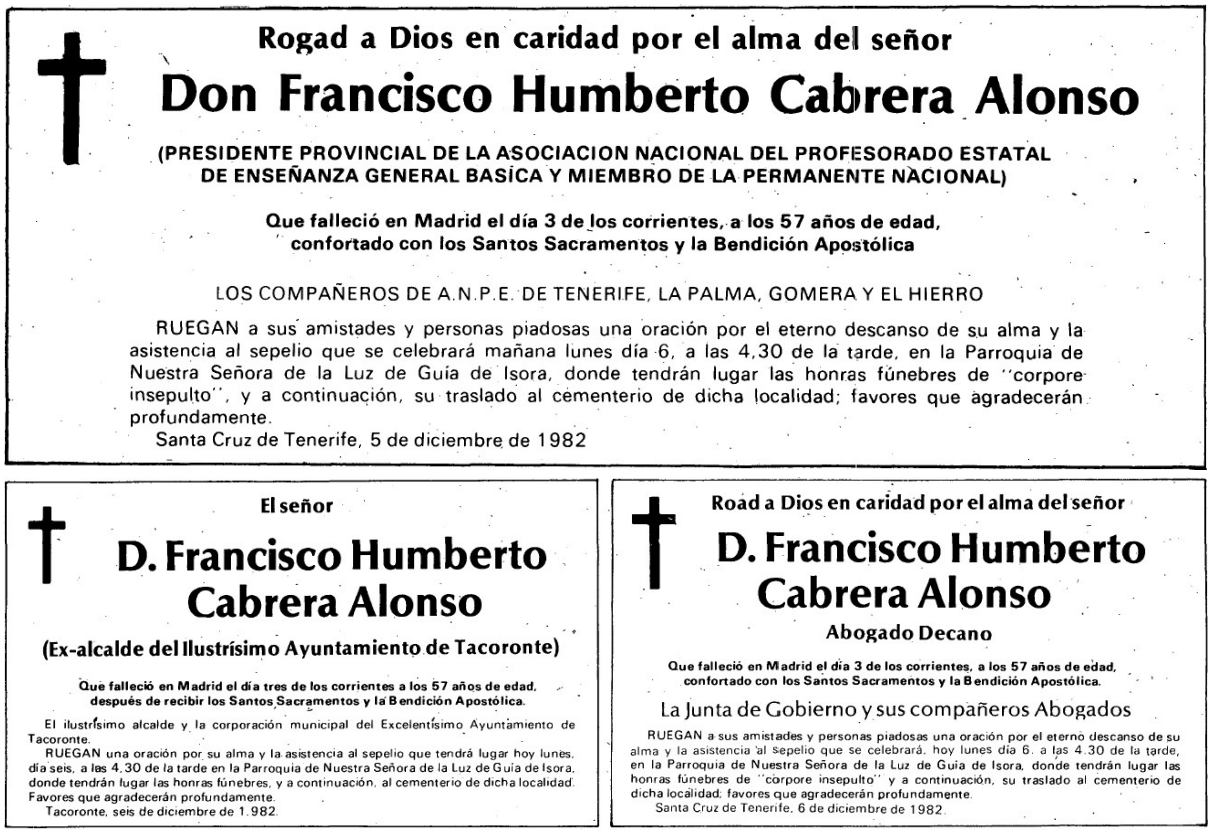
Rogad a Dios en caridad por el alma del señor

Don Francisco Humberto Cabrera Alonso

(PRESIDENTE PROVINCIAL DE LA ASOCIACION NACIONAL DEL PROFESORADO ESTATAL DE ENSEÑANZA GENERAL BASICA Y MIEMBRO DE LA PERMANENTE NACIONAL)

Que falleció en Madrid el día 3 de los corrientes, a los 57 años de edad, confortado con los Santos Sacramentos y la Bendición Apostólica

LOS COMPAÑEROS DE A.N.P.E. DE TENERIFE, LA PALMA, GOMERA Y EL HIERRO

RUEGAN a sus amistades y personas piadosas una oración por el eterno descanso de su alma y la asistencia al sepelio que se celebrará mañana lunes día 6, a las 4,30 de la tarde, en la Parroquia de Nuestra Señora de la Luz de Guía de Isora, donde tendrán lugar las honras fúnebres de "corpore insepulto", y a continuación, su traslado al cementerio de dicha localidad; favores que agradecerán profundamente.

Santa Cruz de Tenerife, 5 de diciembre de 1982

El señor

D. Francisco Humberto Cabrera Alonso

(Ex-alcalde del Ilustrísimo Ayuntamiento de Tacoronte)

Que falleció en Madrid el día tres de los corrientes a los 57 años de edad, después de recibir los Santos Sacramentos y la Bendición Apostólica.

El ilustrísimo alcalde y la corporación municipal del Excelentísimo Ayuntamiento de Tacoronte.

RUEGAN una oración por su alma y la asistencia al sepelio que tendrá lugar hoy lunes, día seis, a las 4.30 de la tarde en la Parroquia de Nuestra Señora de la Luz de Guía de Isora, donde tendrán lugar las honras fúnebres, y a continuación, al cementerio de dicha localidad. Favores que agradecerán profundamente.

Tacoronte, seis de diciembre de 1.982.

Road a Dios en caridad por el alma del señor

D. Francisco Humberto Cabrera Alonso

Abogado Decano

Que falleció en Madrid el día 3 de los corrientes, a los 57 años de edad, confortado con los Santos Sacramentos y la Bendición Apostólica.

La Junta de Gobierno y sus compañeros Abogados

RUEGAN a sus amistades y personas piadosas una oración por el eterno descanso de su alma y la asistencia al sepelio que se celebrará, hoy lunes día 6, a las 4.30 de la tarde, en la Parroquia de Nuestra Señora de la Luz de Guía de Isora, donde tendrán lugar las honras fúnebres de "corpore insepulto" y a continuación, su traslado al cementerio de dicha localidad; favores que agradecerán profundamente.

Santa Cruz de Tenerife, 6 de diciembre de 1982.

Esquelas de don Francisco Humberto Cabrera Darias publicadas en *Diario de Avisos*.

---

[52] "M.U.F.A.C.E. / Elecciones para la Junta Provincial". *Diario de Avisos*, jueves 6 de mayo de 1982 (pág. 8).

[53] "Edicto". *Diario de Avisos*, viernes 7 de julio de 1989 (pág. 36).

[54] Esquelas. *Diario de Avisos*, domingo 5 de diciembre de 1982 (pág. 33) y lunes 6 de diciembre de 1982 (pág. 24).

Diez años después de su muerte, el 23 de julio de 1992, se reunieron los bachilleres de su promoción, para celebrar sus Bodas de Oro, incluyendo entre los actos una función religiosa en la Santa Iglesia Catedral, oficiada por el padre Adán, como recuerdo a los profesores y compañeros que ya habían fallecido, entre ellos nuestro biografiado[55].

Le sobrevivió su esposa, la catedrática jubilada doña María del Carmen Darias Pérez, quien murió en La Laguna el sábado 2 de septiembre de 2000. A las 10:20 de la mañana del día siguiente se efectuó el sepelio, desde la cripta de los Hermanos Bethlemitas a la Santa Iglesia Catedral, donde se oficiaron las honras fúnebres, y a continuación fue trasladada al cementerio de Tacoronte, en el que recibió sepultura. El 6 de dicho mes se ofició una misa por su alma en la misma Catedral de La Laguna y otra el 10 en la parroquia de Ntra. Sra. de la Luz de Guía de Isora.[56]

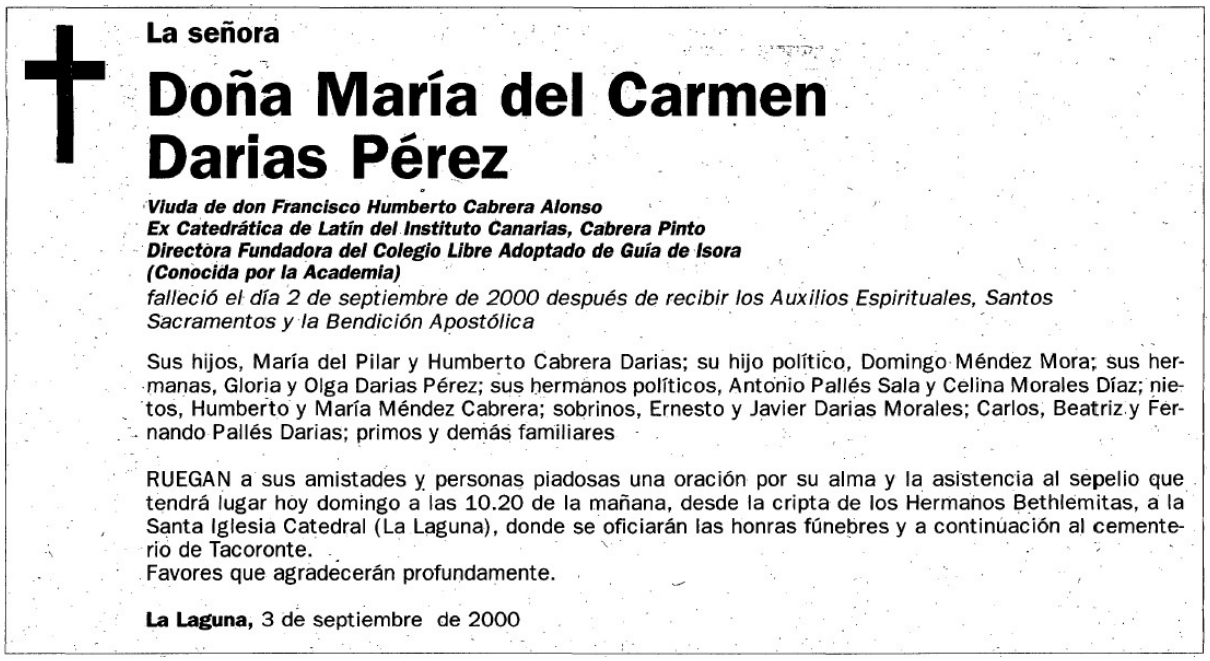

La señora

Doña María del Carmen Darias Pérez

Viuda de don Francisco Humberto Cabrera Alonso
Ex Catedrática de Latín del Instituto Canarias, Cabrera Pinto
Directora Fundadora del Colegio Libre Adoptado de Guía de Isora
(Conocida por la Academia)
falleció el día 2 de septiembre de 2000 después de recibir los Auxilios Espirituales, Santos Sacramentos y la Bendición Apostólica

Sus hijos, María del Pilar y Humberto Cabrera Darias; su hijo político, Domingo Méndez Mora; sus hermanas, Gloria y Olga Darias Pérez; sus hermanos políticos, Antonio Pallés Sala y Celina Morales Díaz; nietos, Humberto y María Méndez Cabrera; sobrinos, Ernesto y Javier Darias Morales; Carlos, Beatriz y Fernando Pallés Darias; primos y demás familiares

RUEGAN a sus amistades y personas piadosas una oración por su alma y la asistencia al sepelio que tendrá lugar hoy domingo a las 10.20 de la mañana, desde la cripta de los Hermanos Bethlemitas, a la Santa Iglesia Catedral (La Laguna), donde se oficiarán las honras fúnebres y a continuación al cementerio de Tacoronte.
Favores que agradecerán profundamente.

La Laguna, 3 de septiembre de 2000

Esquela de doña María del Carmen Darias Pérez publicada en *Diario de Avisos*.

En el momento de su muerte continuaba viuda de don Francisco Humberto Cabrera Alonso, con quien había procreado dos hijos: *doña María del Pilar Cabrera Darias*, casada en La Laguna en 1979 con el médico don Domingo R. Méndez Mora, con sucesión[57]; y *don Humberto Cabrera Darias*.

[28 de septiembre de 2022]

[55] Domingo García de Laguna. "Ecos de sociedad". *El Día*, domingo 19 de julio de 1992 (pág. 99).

[56] Esquelas. *El Día*, domingo 3 de septiembre de 2000 (pág. 85); y *Diario de Avisos*, 3 de septiembre de 2000 (pág. 42) y 5 de septiembre de 2000 (pág. 33).

[57] Tuvieron dos hijos: *don Humberto* y *doña María Méndez Cabrera*.