PERSONAJES DEL SUR (SAN MIGUEL DE ABONA-GRANADILLA DE ABONA):

DON EDUARDO ESTÉVEZ TACORONTE (1897-1968)

MIEMBRO FUNDADOR DEL "ORFEÓN LA PAZ" DE LA LAGUNA, BACHILLER, FARMACÉUTICO DE SAN MIGUEL, SOMATENISTA, BIBLIOTECARIO DEL "CLUB SAN MIGUEL", MASÓN, JUEZ MUNICIPAL, COFUNDADOR Y PRESIDENTE DE LA AGRUPACIÓN LOCAL DE IZQUIERDA REPUBLICANA, ENCARCELADO AL INICIO DE LA GUERRA CIVIL, SUBDELEGADO DE FARMACIA DEL PARTIDO E INSPECTOR FARMACÉUTICO DE GRANADILLA-VILAFLOR[1]

OCTAVIO RODRÍGUEZ DELGADO

[blog.octaviordelgado.es]

Miembro de una destacada familia sureña, a los 12 años se estableció con sus padres en La Laguna, donde hizo el Bachillerato; por entonces mostró su apoyo a los aliados en la I Guerra Mundial, participó en las fiestas de San Miguel de Abona y fue uno de los miembros fundadores del "Orfeón La Paz" de La Laguna. Luego cursó la carrera de Farmacia en la Universidad de Santiago de Compostela, donde contrajo matrimonio. Tras su regreso, abrió la primera farmacia de San Miguel y en esta etapa también fue subdelegado de Farmacia del partido, somatenista, bibliotecario del "Club San Miguel", masón, juez municipal y cofundador y presidente de la Agrupación local de Izquierda Republicana, lo que motivó su detención y encarcelamiento al inicio de la Guerra Civil. Una vez en libertad abrió de nuevo su farmacia, pero ahora en Granadilla de Abona, a cuyo frente estuvo hasta su muerte, alejado de la vida política y social; por entonces fue inspector farmacéutico de Granadilla-Vilaflor.

San Miguel de Abona a finales del siglo XIX, pueblo natal de don Eduardo Estévez Tacoronte.
[Imagen del Centro de Fotografía "Isla de Tenerife"]

[1] Sobre este personaje puede verse una breve reseña de este mismo autor: Octavio RODRÍGUEZ DELGADO. "Personajes destacados en la historia de San Miguel de Abona"; en: Miguel Ángel HERNÁNDEZ GONZÁLEZ & Pedro Pablo PÉREZ TORRES (1998). *San Miguel de Abona y su historia*. Págs. 317-318. Con posterioridad la biografía se ha visto enriquecida con nuevos datos.

SU DESTACADA FAMILIA

Nació en San Miguel de Abona el 20 de mayo de 1897, siendo hijo de don Julián Estévez Pérez y doña Adelaida Tacoronte y Hernández, naturales y vecinos de dicha localidad. Diez días después fue bautizado en la iglesia parroquial del Arcángel San Miguel por el cura párroco don Manuel Hernández Reyes; se le puso por nombre "*Eduardo Bernardino*" y actuaron como padrinos don Evaristo Gómez y su esposa doña María Feo Hernández.

Fueron sus abuelos paternos: *don Antonio Estévez Delgado* y *doña María Margarita Pérez Hernández*, naturales de San Miguel y ya fallecidos; y los maternos: *don Agustín Tacoronte Trujillo*, natural de Vilaflor y también fallecido, y *doña Josefa Hernández Feo*, de San Miguel.

Tuvo cinco hermanos, nacidos también en San Miguel, aunque cuatro de ellos murieron de corta edad: *Eduardo Estévez Tacoronte* (1888-?), fallecido a poco de nacer; *Margarita Estévez Tacoronte* (1892-1894), quien murió con tan sólo dos años; *Margarita Estévez Tacoronte* (1894-?), segunda del nombre, también muerta en su niñez; *Pantaleón Estévez Tacoronte* (1899-1900), fallecido con tan sólo tres meses; y *doña Jacinta Estévez Tacoronte* (1902-?), quien casó en La Laguna en 1930 con don Juan Quesada González, natural de San Miguel, con descendencia.

Creció en el seno de una destacada familia sureña, en la que sobresalieron algunos de sus miembros, entre ellos: un quinto abuelo, *don Juan Rodríguez Feo* (1674-1770), teniente coronel graduado de los Reales Ejércitos, capitán de Milicias y caballero de la Orden de Santiago; un cuarto abuelo, *don Lucas Agustín Feo* (1717-1800), capitán de Milicias graduado de Infantería, gobernador de las armas de Abona y alcalde de Vilaflor; un tatarabuelo, *don José Antonio Rodríguez Feo* (1745-1826), síndico personero y alcalde de Vilaflor, impulsor de la creación de la parroquia y ayuntamiento de San Miguel y primer alcalde real de dicho pueblo; un bisabuelo, *don Tomás de Aquino Hernández de Fuentes* (1769-1824), militar, alcalde y notario público eclesiástico de San Miguel de Abona; sus dos abuelos, *don Antonio Estévez Delgado* (1819-1891) y *don Agustín Tacoronte y Trujillo* (1810-1885), ambos sargentos 2os de las Milicias Provinciales y de la Milicia Nacional local de San Miguel de Abona; cinco tíos abuelos: *don Francisco Antonio Hernández Feo* (1801-1864), concejal del Ayuntamiento de San Miguel de Abona, *don Antonio Miguel Hernández Feo* (1806-1888), capitán graduado de Milicias y procurador síndico del Ayuntamiento de San Miguel, *don Tomás Hernández Feo* (1808-1878), procurador síndico del Ayuntamiento de San Miguel, hacendado y concejal en Puerto Rico, *soror Dolores de Santa Rita Hernández y Feo* (1817-1894), religiosa de Santa Clara en La Laguna, y *don Miguel Hernández Feo* (1822-1892), procurador síndico y alcalde, segundo teniente de la 1ª Compañía de San Miguel y ayudante del Batallón de la Milicia Nacional de Abona; dos tíos maternos, *don Pantaleón Tacoronte y Hernández* (1839-1906), Bachiller en Filosofía y Teología, Licenciado en Derecho, profesor del Instituto de Canarias, párroco en Vallehermoso, La Laguna, San Andrés y Sauces y Santa Cruz de Tenerife, arcipreste de La Laguna y capellán del Hospital Civil, y *don Eduardo Tacoronte y Hernández* (1845-1905), Bachiller y Lcdo. en Medicina, médico de La Laguna, catedrático interino de Francés del Instituto Provincial, presidente de la Sociedad "Veloz Sport", teniente de alcalde y alcalde interino de La Laguna, fundador y vicepresidente del Casino de dicha ciudad; y uno de sus primos, *don Eduardo Tacoronte y Bretillard* (1889-1959), Bachiller, cofundador y bibliotecario del Ateneo de La Laguna, concejal del Ayuntamiento de La Laguna, inspector municipal de carruajes, vicepresidente 2º de la junta central de gobierno de la Asociación Patronal Agrícola de la provincia de Santa Cruz de Tenerife, cofundador, presidente de la junta directiva provisional y vicepresidente de la primera junta directiva del Sindicato Agrícola "El Campo" de La Laguna, vocal propietario suplente del Jurado Mixto de la Propiedad Rústica de la provincia de Santa Cruz de Tenerife,

tesorero del comité provincial de Renovación Española, socio de la Real Sociedad Económica de Amigos del País de Tenerife y rico propietario.[2]

MIEMBRO FUNDADOR DEL "ORFEÓN LA PAZ" DE LA LAGUNA Y BACHILLER

Volviendo a nuestro biografiado, cursó los estudios primarios en la escuela elemental de niños de su pueblo natal. Luego, hacia 1909 se estableció con su familia en San Cristóbal de La Laguna, pues a comienzos de 1910 estaba empadronado con ella en la calle Viana nº 36 de La Laguna: don Julián Estévez Pérez figuraba como propietario y con 60 años, mientras que doña Adelaida Tacoronte y Hernández tenía 53 años; y les acompañaban sus dos hijos: don Eduardo, de 12 años, y doña Jacinta, de 9 años, ambos estudiantes; todos eran naturales de San Miguel y llevaban en dicha ciudad tan solo dos meses[3].

En dicha ciudad, don Eduardo comenzó los estudios de Bachillerato en el Instituto de Canarias de La Laguna. En este sentido, en los "*Exámenes oficiales verificados en el Instituto General y Técnico de La Laguna*" en junio de 1911, obtuvo un notable y un aprobado en el 2º curso de Bachillerato[4].

El sábado 17 de abril de 1915, el joven Estévez Tacoronte fue uno de los numerosos firmantes del telegrama depositado en la Central de Telégrafos de Santa Cruz de Tenerife sobre el homenaje al general Joffre, con motivo de su actuación durante la I Guerra Mundial, y publicado en *El Progreso* dos días después: "*En la imposibilidad de enviar pliegos firmados dentro del plazo que se fijó, suplicamos a la Comisión organizadora del homenaje al generalísimo Joffre, haga constar ante el mismo, en nombre de la democracia tinerfeña, nuestra más completa adhesión a la causa que defiende, significando nuestra sincera felicitación al general ilustre que ha sabido contener las hordas que quisieron hacer de la noble Francia una víctima del imperialismo*". Tras su inserción, en dicho periódico se añadía: "*De la cantidad recaudada para costear el telegrama han sobrado 17 pesetas 45 céntimos, que hemos decidido unir a las 32'30 que teníamos en nuestro poder para entregar al Sr. Cónsul de Bélgica, con destino a las víctimas belgas, creyendo así interpretar los deseos de los donantes*"[5]. Asimismo, siendo aún vecino de La Laguna, en octubre de 1916 manifestó en la prensa su adhesión al mitin pro-aliados que se iba a celebrar próximamente, en plena contienda bélica internacional[6].

En septiembre de 1917 participó en las Fiestas Patronales de su pueblo natal en honor de San Miguel, como recogió *Gaceta de Tenerife* el 11 de dicho mes: "*La víspera, 28 da Septiembre último, a la hora anunciada recorrió las calles una cabalgata muy lucida en la que tomaron parte las bellas señoritas Adelita Mandillo, María Teresa Alfonso, África Perera, Blanca Hernández, Emilia Feo Alfonso y Jacinta Estévez Tacoronte y los jóvenes Eduardo Estévez Tacoronte, Luciano Alfonso Alfonso, Miguel Feo Díaz, Ernesto Siverio Díaz, Juan Martín García y Miguel Feo Alfonso. A su hora se representó, después de la víspera en la iglesia, la comedia «El Monje de Yuste» que estuvo muy bien, terminando con bailes el programa de este día*"[7].

En enero de 1918 se recibió su título de Bachiller en el Instituto de La Laguna, como informó *El Progreso* el 18 de dicho mes, bajo el epígrafe "*Títulos*": "*En la Dirección del Instituto de Canarias se han recibido los de Bachiller de doña María del Carmen Gómez*

---

[2] Las reseñas biográficas de algunos de estos personajes también pueden ser consultadas en este mismo blog: blog.octaviordelgado.es.

[3] Archivo Municipal de La Laguna. Padrón municipal de 1910.

[4] "Exámenes oficiales verificados en el Instituto General y técnico de La Laguna". *Gaceta de Tenerife*, lunes 26 de junio de 1911 (pág. 1).

[5] "El homenaje a Joffre". *El Progreso*, lunes 19 de abril de 1915 (pág. 1).

[6] "Acción pro-aliados / Adhesiones". *El Progreso*, 31 de octubre de 1916 (pág. 2).

[7] "De nuestros corresponsales / Información postal / Fiestas de San Miguel". *Gaceta de Tenerife*, jueves 11 de octubre de 1917 (pág. 1).

Cuervo, don Eduardo Estévez Tacoronte, D. Corviniano Rodríguez López, D. Mario Pestana y Nóbrega y D. Pedro Pascual Doblado y Sáiz"[8]. De ello también se hizo eco al día siguiente *El Imparcial*[9].

Aficionado al canto, en ese mismo mes de enero don Eduardo Estévez Tacoronte fue uno de los 14 miembros fundadores del "Orfeón La Paz" de La Laguna, como recogió J. G. G. en el diario *Hoy*, al ocuparse en 1933 de la trayectoria de dicha sociedad: "*Fué fundado el Orfeón "La Paz", en la ciudad de La Laguna, en el mes de enero de 1918, por los señores don Fernando Rodríguez, don Fermín Cedrés, don José Alayón, don Manuel Perera, don Enrique Simó, don Manuel Figueredo, don Pedro Borges, don Julián M. García, don Eduardo Estévez, don José G. Gutiérrez, don José Salazar, don Matías Espinosa, don José Díaz y don Lorenzo Buenafuente*"; esta agrupación musical comenzó su dilatada trayectoria bajo la dirección de don Fernando Rodríguez[10]. Lo mismo recogieron luego otras publicaciones periódicas[11].

Como curiosidad, en marzo de 1919 hizo un viaje a Tacoronte, como recogió *El Imparcial* el 13 de dicho mes: "*De Tacoronte y Punta del Hidalgo, respectivamente, han regresado don Eduardo Estévez Tacoronte y D. Juan B. Oliva Hernández*"[12].

Don Eduardo Estévez Tacoronte vivió durante su adolescencia en La Laguna, donde continuaron viviendo sus padres y su hermana y a donde acudía con frecuencia. [Foto de la FEDAC].

LICENCIATURA EN FARMACIA Y MATRIMONIO

Tras obtener el título de Bachiller, nuestro biografiado se trasladó a la Península para cursar la carrera de Farmacia en la Universidad de Santiago de Compostela, regresando a

[8] "Noticias / Títulos". *El Progreso*, viernes 18 de enero de 1918 (pág. 2).

[9] "De la Laguna". *El Imparcial*, sábado 19 de enero de 1918 (pág. 1).

[10] J. G. G. "El Orfeón 'La Paz' / Su fundación y primeros pasos". *Hoy*, 20 de junio de 1933 (pág. 11).

[11] *Ibid*. "El Orfeón 'La Paz' de La Laguna / Su fundación y primeros pasos". *Hoy* (número extraordinario), 1 de enero de 1934 (pág. 119); "Bodas de Oro del Laureado Orfeón La Paz, de La Laguna". *Canarias gráfica*, 1 de febrero de 1968 (pág. 24); Francisco Tray Bousoño. "Los catorce de la paz del Orfeón". *El Día*, sábado 4 de abril de 1998 (pág. 59).

[12] "Información insular / Laguna". *El Imparcial*, jueves 13 de marzo de 1919 (pág. 1).

Tenerife tan solo en los períodos vacacionales. Así, el 12 de junio de 1920 llegó a Santa Cruz de Tenerife en el vapor "Vicente Puchol", procedente de Cádiz[13].

Por entonces, en febrero de 1921, la Comisión Mixta de Reclutamiento acordó remitir al Ayuntamiento de La Laguna el expediente de excepción de don Eduardo para "*la práctica de las revisiones reglamentarias*", como mozo del reemplazo de 1918[14]. El 9 de julio de ese mismo año 1921 llegó a Las Palmas de Gran Canaria en el vapor correo "Reina Victoria", procedente de la Península[15].

En diciembre de 1922, falleció en La Laguna su madre, doña Adelaida Tacoronte y Hernández[16], lo que constituyó un duro golpe; su padre y su hermana continuaron viviendo en dicha ciudad.

El domingo 9 de septiembre de 1923 don Eduardo embarcó para Vigo, en el vapor trasatlántico alemán "Antonio Delfino"[17]. Y en 1924 concluyó su carrera, con lo que fue el primer sanmiguelero que obtuvo el título de farmacéutico. El 29 de noviembre de dicho año llegó a Santa Cruz de Tenerife, tras finalizar sus estudios, como recogió al día siguiente *Gaceta de Tenerife*: "*De la Península ha regresado, después de obtener el título de licenciado en Farmacia, el joven don Eduardo Estévez Tacoronte*"[18].

Santiago de Compostela, donde don Eduardo cursó la carrera de Farmacia. [Foto de internet].

Una vez establecido en San Miguel, el Sr. Estévez se ocupó de las propiedades agrícolas de su familia. Por ello, el 15 de marzo de 1925 fue uno de los numerosos cosecheros

[13] "Información local". *Gaceta de Tenerife*, 13 de junio de 1920 (pág. 2).

[14] "Comisión mixta de reclutamiento / Acuerdos de la Comisión". *Gaceta de Tenerife*, 11 de febrero de 1921 (pág. 3).

[15] "Del Puerto / Viajeros". *La Provincia*, 10 de julio de 1921 (pág. 2).

[16] "Sección de noticias / Necrológicas". *Diario de Las Palmas*, 21 de diciembre de 1922 (pág. 2).

[17] "Ecos de sociedad / Viajes". *Gaceta de Tenerife*, 8 de septiembre de 1923 (pág. 2); "Carnet de Sociedad". *El Progreso*, 8 de septiembre de 1923 (pág. 2).

[18] "Ecos e sociedad / Viajes". *Gaceta de Tenerife*, 30 de noviembre de 1924 (pág. 2).

de San Miguel de Abona que manifestaron su adhesión a la propuesta realizada por don Sixto M. Machado, en respuesta a los señores de Fyffes, en la que exponía que el gravamen que se impusiese a la exportación debería dividirse por igual entre el agricultor y el exportador; que se atendiese preferentemente el arreglo y conservación de todas las carreteras existentes y, muy especialmente, a las que enlazaban los pueblos con sus puertos o embarcaderos y a la construcción de éstos, pero que dichas obras no debían impedir el que se emprendiese simultáneamente la construcción de la carretera de circunvalación de la isla, así como aeródromos y otras obras de urgencia, pues implantando los impuestos que había señalado, habría dinero bastante para todo y solo hacía falta "*unión y verdadero patriotismo para salir pronto de este gran abandono e indiferencia en que esta mos sumidos*". Ante ello, dichos agricultores sanmigueleros dirigieron el siguiente escrito al director de *La Prensa*: "*Muy señor nuestro: Los abajo firmados, vecinos de este pueblo de San Miguel, se complacen en manifestar públicamente que, como pequeños cosecheros, estamos dispuestos a contribuir con el gravamen que se acuerde designar para secundar la idea expuesta por el patriota tinerfeño, don Sixto M. Machado*"[19].

En el mes de abril inmediato se le remitió su título académico, como informó *La Prensa* el 30 de dicho mes: "*El Rector de la Universidad de Santiago, ha remitido al Gobierno civil de Canarias, el título de licenciado en Farmacia, a favor de don Eduardo Estévez y Tacoronte*"[20].

El 29 de agosto de ese mismo año 1925, a los 28 años de edad, contrajo matrimonio en la parroquia de San Fructuoso de Santiago de Compostela con doña Concepción Ferrero Castaño, nacida en Valladolid e hija de don José Ferrero López, natural de Zamora, y doña Lucila Castaño Unsúe, que lo era de León. El 5 de septiembre inmediato, don Eduardo llegó a Santa Cruz de Tenerife, procedente de Las Palmas de Gran Canaria[21].

FARMACÉUTICO DE SAN MIGUEL Y SUBDELEGADO DE FARMACIA DEL PARTIDO

Poco después de acabar sus estudios, en noviembre de 1926 nuestro biografiado abrió al público su primera farmacia en San Miguel de Abona, como informó *Las Noticias* el 19 de dicho mes: "*Ha quedado abierta una Farmacia en el pueblo de SAN MIGUEL, por el Lcdo. señor Estévez, en la que el vecindario del Sur de Tenerife puede encontrar toda clase de específicos, nacionales y extranjeros*". En esa misma edición, el corresponsal de dicho diario en dicha localidad añadía: "*En la pasada semana estuvo en esta localidad el subdelegado de Farmacia, don Evaristo Cristelly, con objeto de practicar la apertura oficial de la farmacia del Lcdo. don Eduardo Estévez*"[22]. Ésta fue la primera farmacia que se abría en el municipio de San Miguel y estaba ubicada en el barrio de El Majuelo, donde se estableció con su familia[23].

El 26 de ese mismo mes de noviembre, la Junta Provincial de Sanidad lo propuso para el cargo de subdelegado de Farmacia interino del partido farmacéutico de Granadilla de Abona, para el que fue nombrado el 30 de dicho mes por el gobernador civil de la provincia, don José Domínguez Manresa, como recogió el *Boletín Oficial de la Provincia de Canarias* el 13 de diciembre inmediato:

> La Comisión permanente de la Junta provincial de Sanidad en sesión celebrada el día 26 de los corrientes, acordó proponerme para el desempeño de la plaza de

[19] "La proposición del señor Machado / Lo que dicen los señores Fyffes / Adhesión de los cosecheros de San Miguel". *La Prensa*, martes 17 de marzo de 1925 (pág. 1).

[20] "Gacetillas". *La Prensa*, 30 de abril de 1925 (pág. 3).

[21] "Información general /De Sociedad / Viajeros". *La Prensa*, domingo 6 de septiembre de 1925 (pág. 3).

[22] "Las Noticias en los pueblos / San Miguel" y "Gacetillas / Nueva farmacia". *Las Noticias*, 19 de noviembre de 1926 (pág. 3).

[23] HERNÁNDEZ GONZÁLEZ & PÉREZ TORRES, *op. cit.*, pág. 175.

Subdelegado de Farmacia interino, del partido de Granadilla, al Farmacéutico don Eduardo Estévez Tacoronte.

Y conformándome con tal propuesta, en vista de que dicho cargo se halla vacante desde hace bastante tiempo; he acordado nombrar Subdelegado de Farmacia interino, del partido de Granadilla, al mencionado Sr. Farmacéutico don Eduardo Estévez Tacoronte.

Lo que se hace público por medio de este periódico oficial para general conocimiento.

Santa Cruz de Tenerife, 30 de Noviembre de 1926.

De ese nombramiento se hizo eco *Gaceta de Tenerife* el 16 de diciembre: "*Por el señor gobernador civil ha sido nombrado subdelegado de Farmacia interino, del partido judicial de Granadilla a don Eduardo Estévez Tacoronte, que fué propuesto por la Comisión Permanente de la Junta provincial de Sanidad*"[24]. También informó de ello *Las Noticias*, en la misma fecha: "*Ha sido nombrado subdelegado de Farmacia interior del partido de Granadilla, don Eduardo Estévez Tacoronte*"[25]. Y el 14 de enero inmediato, *Gaceta de Tenerife*, recogió la publicación de dicho nombramiento, al señalar que el *Boletín Oficial de la Provincia* "*Publica el nombramiento de subdelegado de Farmacia interino del partido judicial de Granadilla, a favor de don Eduardo Estévez Tacoronte*"[26].

A principios de marzo de 1927 se acercó a La Laguna con su familia, para visitar a sus padres y hermana, como recogió *Las Noticias* el 4 de dicho mes: "*De San Miguel ha llegado, con su joven señora esposa e hija, el farmacéutico don Eduardo Estevez Tacoronte*"[27]. Lo mismo hizo el 11 de abril inmediato: "*Con su señora esposa ha llegado de San Miguel, para pasar aquí unos días, el farmacéutico don Eduardo Estévez Tacoronte*"[28]. En la mañana del 3 de septiembre de ese mismo año viajó a Las Palmas de Gran Canaria, a bordo del correíllo "León y Castillo"[29].

En febrero de 1928 visitó de nuevo a sus familiares de La Laguna, como informó *Las Noticias* el 14 de dicho mes: "*Ha llegado de San Miguel el farmacéutico don Eduardo Estévez Tacoronte*"[30].

SOMATENISTA, BIBLIOTECARIO DEL "CLUB SAN MIGUEL", MASÓN, JUEZ MUNICIPAL, COFUNDADOR Y PRESIDENTE DE LA AGRUPACIÓN LOCAL DE IZQUIERDA REPUBLICANA

En noviembre de dicho año 1928, don Eduardo Estévez Tacoronte causó alta en el Somatén Armado de San Miguel de Abona[31], con el fin de cooperar al mantenimiento del orden público en dicho municipio.

Como curiosidad, en 1930 su padre y su hermana aún continuaban empadronados en La Laguna, concretamente en la calle Viana nº 26: don Julián Estévez Pérez figuraba con 78 años, viudo, natural de San Miguel, propietario y con 30 años de residencia en dicha ciudad; le acompañaban: su hija doña Jacinta Estévez Tacoronte, de 28 años, natural de San Miguel y dedicada a "*su casa*"; su yerno, don Juan Quesada González, de 24 años, natural de San Miguel, agricultor y con un año de residencia en la ciudad; y Juan P. Quesada Estévez, nieto, natural de La Laguna, de tan solo 1 mes[32].

---

[24] "Gobierno civil / Subdelegado de Farmacia". *Gaceta de Tenerife*, jueves 16 de diciembre de 1926 (pág. 1).

[25] "Gobierno Civil". *Las Noticias*, jueves 16 de diciembre de 1926 (pág. 3).

[26] "Boletín Oficial". *Gaceta de Tenerife*, viernes 14 de enero de 1927 (pág. 1).

[27] "De Sociedad / La Laguna". *Las Noticias*, 4 de marzo de 1927 (pág. 3).

[28] *Ibidem*, 11 de abril de 1927 (pág. 3).

[29] "Información del Puerto de la Luz / Viajeros". *La Provincia*, 4 de septiembre de 1927 (pág. 4).

[30] "De Sociedad / La Laguna". *Las Noticias*, martes 14 de febrero de 1928 (pág. 3).

[31] "Avisos y Noticias / Altas de afiliados en el mes de Nbre. de 1928 / Isla de Tenerife / San Miguel". *Somatenes Armados de Canarias*, diciembre de 1928 (pág. 12).

[32] Archivo Municipal de La Laguna. Padrón municipal de 1930.

Por entonces, nuestro biografiado era socio de la Sociedad de Instrucción y Recreo "Club San Miguel", de la que fue elegido bibliotecario el 25 de octubre de 1930, acompañándole en la junta directiva los siguientes socios: don Francisco Medina García, presidente; don Fulgencio Hernández Bello, vicepresidente; don Emilio Marrero Padilla, secretario; don Pedro Delgado Rodríguez, tesorero; y como vocales: don Antonio Miguel Alfonso y Alfonso (1º) y don José Repeto Belismelis (2º). Por entonces, el Sr. Estévez vivía en la calle Alfonso Mejías de dicha localidad[33].

También era partícipe de la comunidad encargada de la construcción de un canal de agua para el riego agrícola entre San Miguel de Abona y Las Galletas, constituida el 25 de agosto de 1932, pues poseía una acción (de tres horas quincenales cada una), de un total de 120 emitidas[34].

Además, como muchas de las personas con mayor inquietud sociocultural de su época, en 1933 el Sr. Estévez Tacoronte ingresó con el primer grado en la Logia francmasónica "Añaza nº 270" de Santa Cruz de Tenerife, en la que continuó hasta el inicio de la Guerra Civil en 1936[35].

Asimismo, don Eduardo fue nombrado juez municipal de su pueblo natal, en sustitución de don José Bello Feo, y ejerció dicho cargo del 16 de marzo de 1935 al 29 de julio de 1936, en que fue depuesto tras el inicio de la Guerra Civil, nombrándose en su lugar a don Miguel Feo Díaz[36].

Simultáneamente, figuró en la comisión organizadora de la Agrupación municipal de San Miguel del Partido Izquierda Republicana, que el 18 de abril de 1936 presentó su reglamento en el Gobierno Civil, a los efectos de la Ley de Asociaciones. Y el 24 de ese mismo mes fue elegido por aclamación primer presidente de su consejo directivo, en el que le acompañaron: don José Repeto Belismelis como vicepresidente; don Andrés Triviño Collado, secretario; don José Rivas Carrillo, tesorero; y don Manuel Bello Ramos, don Juan Martín García y don Antonio Tejera Feo, como vocales 1º, 2º y 3º, respectivamente[37].

PRESO POLÍTICO E INSPECTOR FARMACÉUTICO DE GRANADILLA-VILAFLOR

Perseguido por sus ideas políticas y masónicas, la represión política desatada al comienzo de la Guerra Civil llevó a la detención de nuestro biografiado y a su encarcelamiento en Granadilla de Abona, sólo por su afiliación izquierdista y masónica. Por ese motivo, la familia cambió su residencia a dicha villa y se cerró su farmacia de San Miguel[38].

Tras recuperar la libertad don Eduardo Estévez Tacoronte se alejó de la actividad política y social, abrió nuevamente su farmacia, ahora en Granadilla, y se dedicó por entero a ella y a su familia, ocupando el tiempo libre en la lectura. En dicha situación continuó hasta su muerte.

Como curiosidad, en agosto de 1937 se encontraba enfermo, como informó el corresponsal de *Amanecer* en Granadilla: "*Continúa bastante delicado el farmacéutico don Eduardo Estévez Tacoronte*"[39]. En la misma fecha también se hizo eco de dicha noticia

---

[33] Archivo Histórico Provincial de Santa Cruz de Tenerife. Fondo del Gobierno Civil. Asociaciones. San Miguel de Abona.

[34] Archivo Municipal de San Miguel de Abona. Correspondencia, 1932.

[35] Manuel A. DE PAZ SÁNCHEZ (1984). *Historia de la francmasonería en las Islas Canarias (1739-1936)*. Págs. 673 y 812.

[36] Juzgado de Paz de San Miguel de Abona. Libros del Registro Civil, 1935-1936.

[37] Archivo Histórico Provincial de Santa Cruz de Tenerife. Fondo del Gobierno Civil. Asociaciones. San Miguel de Abona.

[38] J.A.M. "Don Eduardo, el médico de toda la vida". *El Día*, domingo 5 de noviembre de 2017 (pág. 12).

[39] Corresponsal. "Mirador de la isla / Granadilla". *Amanecer*, 8 de agosto de 1937 (pág. 2).

Gaceta de Tenerife: "*Se halla enfermo de algún cuidado el farmacéutico, nuestro buen amigo don Eduardo Estévez Tacoronte*"[40].

En agosto de 1939, don Eduardo viajó a Gran Canaria, como recogió *El Día* el 10 de dicho mes[41]. En enero de 1940 volvió a trasladarse a Las Palmas, según informó el mismo periódico el 14 de ese mes[42].

El 2 de junio de 1945 fue nombrado "*Inspector Farmacéutico del Partido Granadilla-Vilaflor*", con un haber anual de 2.091,90 pesetas, pues dicha plaza se hallaba vacante desde hacía tiempo. En ese año, su farmacia era la única existente en el municipio de Granadilla de Abona[43]. Y en 1967 continuaba en dicho cargo de inspector farmacéutico, figurando "*con una antigüedad no inferior a 25 años*"[44].

Como curiosidad, en enero de 1968 actuó como testigo en la boda del ingeniero técnico industrial don Álvaro Afonso Delgado y doña Emilia María Feo Ramos, celebrado en la iglesia parroquial de San Miguel de Abona[45].

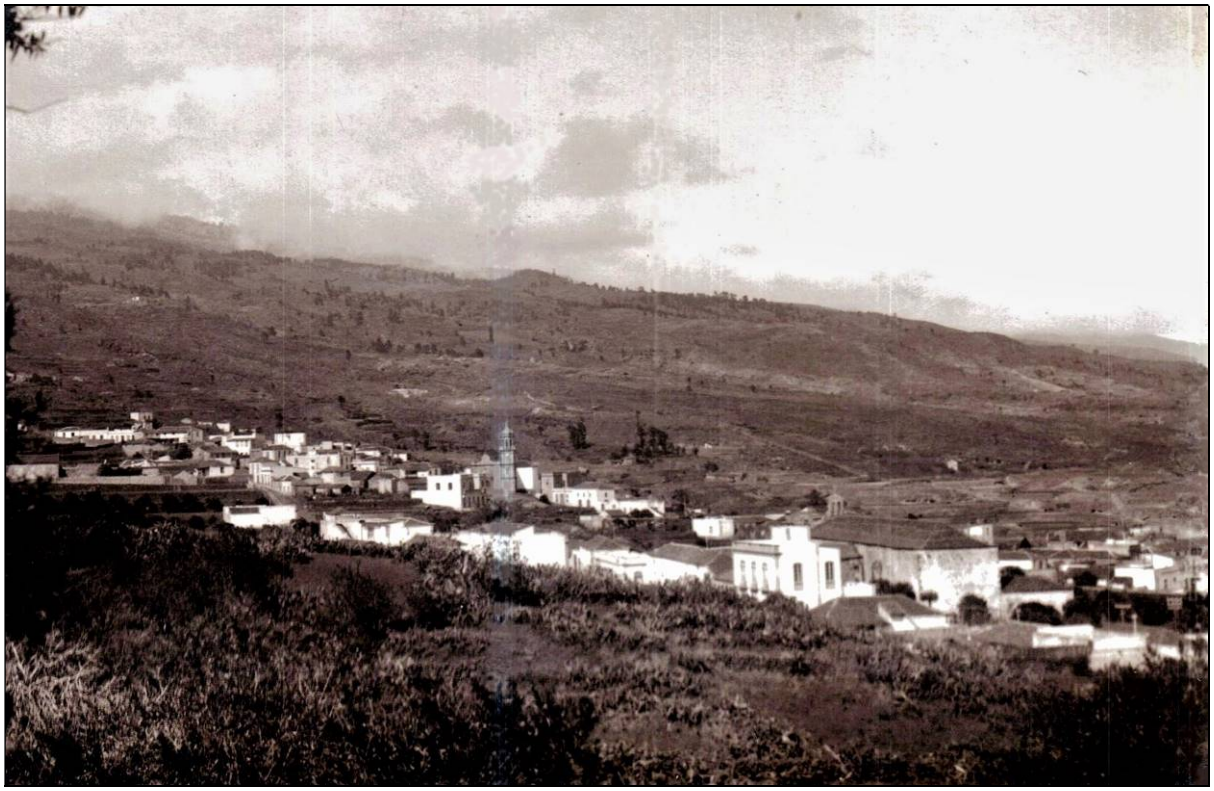

Granadilla de Abona, donde don Eduardo Estévez Tacoronte abrió su segunda farmacia, a cuyo frente estuvo hasta su muerte.

FALLECIMIENTO Y DESCENDENCIA

Don Eduardo Estévez Tacoronte falleció en su domicilio de Granadilla de Abona, en la Carretera General, el 7 de septiembre de 1968, a las once de la mañana, cuando contaba 71 años de edad. Al día siguiente se oficiaron las honras fúnebres en la iglesia de San Antonio de

---

[40] "Información de los pueblos / (Por nuestros corresponsales) / Granadilla / Notas sociales". *Gaceta de Tenerife*, 8 de agosto de 1937 (pág. 3).

[41] "De sociedad / Viajeros". *El Día*, jueves 10 de agosto de 1939 (pág. 2).

[42] *Ibidem*, domingo 14 de enero de 1940 (pág. 2).

[43] Emiliano GUILLÉN RODRÍGUEZ (2009). *La Granadilla a través de sus Alcaldes (III). Gestores (1936-1951).* Págs. 153 y 160.

[44] *Ibid*. (2011). *La Granadilla a través de sus Alcaldes (IV). Gestores (1951-1969).* Pág. 170.

[45] "Enlace Afonso Delgado-Feo Ramos". *Canarias Gráfica*, 1 de febrero de 1968 (pág. 35).

Padua por el cura párroco don José Hernández González y a continuación recibió sepultura en el cementerio de dicha localidad.

Le sobrevivió su esposa, doña Concepción Ferrero Castaño, con quien había procreado cuatro hijos: *doña María Luisa Estévez Ferrero* (1926-2021), que en 1963 contrajo matrimonio en el Sagrario Catedral de La Laguna con don Miguel Arriaga y López de Vergara, con descendencia[46]; *don Eduardo Estévez Ferrero* (1928-2017), médico titular e Insignia de Oro del Ayuntamiento de Granadilla de Abona, quien en 1957 casó en el palacio episcopal de La Laguna con doña Matilde María Pilar Martínez Conejero, con sucesión[47]; *don José Julián Estévez Ferrero* (1932-2008), marino, quien permaneció soltero; y *doña Concepción Estévez Ferrero* (1934), casada en 1973 en el Puerto de la Cruz con don Baltasar Feliciano Gómez Santos, juez comarcal del distrito de Granadilla de Abona.

Nuestro biografiado continuó siendo recordado por su dilatada actividad profesional mucho después de su muerte. Así lo hizo don Alfonso Morales y Morales en 1996 con motivo de la publicación del libro "*Cuarenta años de medicina rural en Arona*" de José Manuel Encinoso Mena, al mencionar entre los personajes entrañables del Sur de la isla al "*farmacéutico de Granadilla don Eduardo Estévez Tacoronte*" y a "*su hijo, médico de Vilaflor*"[48].

[1 de julio de 2022]

[46] Tuvieron dos hijos: *Mabisa* y *Miguel Arriaga Estévez*.

[47] Tuvieron tres hijos: *Eduardo*, *Luisa* y *Beatriz Estévez Martínez*.

[48] Alfonso Morales y Morales. "Opinión / 'Cuarenta años de medicina rural en Arona', de José Manuel Encinoso Mena". *Jornada Deportiva*, sábado 16 de noviembre de 1996 (pág. 61).