PERSONAJES DEL SUR (GUÍA DE ISORA-ARONA):

DON ANTONIO REYES PÉREZ (1913-1972)

BACHILLER, MAESTRO NACIONAL, SARGENTO DE INFANTERÍA, MIEMBRO DE LA JUNTA MUNICIPAL DE EDUCACIÓN PRIMARIA, 2º TENIENTE DE ALCALDE DE ARONA Y PRESIDENTE DE LA COMISIÓN MUNICIPAL DE EDUCACIÓN Y SANIDAD, CANDIDATO A VOCAL DE LA JUNTA PROVINCIAL DE LA MUTUALIDAD NACIONAL DE ENSEÑANZA PRIMARIA Y SECRETARIO PROVINCIAL DEL SINDICATO ESPAÑOL DEL MAGISTERIO (S.E.M.)

OCTAVIO RODRÍGUEZ DELGADO
[blog.octaviordelgado.es]

Pensionado por el Ayuntamiento de Santa Cruz de Tenerife, nuestro biografiado obtuvo el título de Bachiller en dicha capital y luego, también subvencionado cursó la carrera de Magisterio en La Laguna. Realizó las prácticas como maestro en Valleseco y Santiago del Teide; luego fue nombrado propietario provisional en la escuela de Los Baldíos (La Laguna). Pero tras el inicio de la Guerra Civil, don Antonio fue movilizado como Soldado en el Destacamento de Infantería del Sur de Tenerife, donde fue aspirante a alférez de complemento y luego alcanzó el empleo de sargento de Infantería. Volviendo a su carrera docente, ejerció como maestro nacional de Santa Cruz de Tenerife, donde fue sustituido por enfermo; se afilió al Sindicato Español del Magisterio (S.E.M.); pasó por traslado a la escuela de niños de Arona, donde también fue representante del S.E.M. en la Junta Municipal de Educación Primaria y 2º teniente de alcalde de su Ayuntamiento; a continuación pasó como maestro nacional a la escuela parroquial de La Candelaria en La Cuesta (La Laguna), donde también estuvo a cargo de un centro de alfabetización. Finalmente, volvió a ejercer en Santa Cruz de Tenerife, primero en la Sección Graduada "Fray Albino" y luego en el Reformatorio de Menores. Además, fue candidato a vocal de la Junta Provincial de la Mutualidad Nacional de Enseñanza Primaria y secretario provincial del Sindicato Español del Magisterio (S.E.M.).

SU DESTACADA FAMILIA

Nació en Guía de Isora el 25 de abril de 1913, a las diez de la mañana, siendo hijo del albañil don Francisco Reyes Delgado y doña Clorinda Pérez Ferrer, vecinos del pago de Guisios. Cuatro días después fue bautizado en la iglesia de Ntra. Sra. de la Luz por el cura párroco don José Serret y Sitjá; se le puso por nombre "*Antonio*" y actuó como padrino su tío don Luis Pérez Ferrer.

Creció en el seno de una familia destacada y numerosa, pues tuvo siete hermanos: *doña Concepción Reyes Pérez* (?-2004), soltera; *don Juan Reyes Pérez* (1915-1995), Canónigo Honorario de la Catedral de La Laguna, cura ecónomo de Agulo y Tegueste, párroco-arcipreste de Los Llanos de Aridane, La Orotava y Santa Cruz de Tenerife, Párroco Emérito de San Francisco de Asís de dicha capital, secretario del Consejo Diocesano de Economía, juez diocesano, profesor del Seminario e Hijo Adoptivo de Tegueste y Los Llanos de Aridane[1]; *don José Reyes Pérez* (1917-1982), funcionario de la Delegación Provincial de Abastecimientos y Transportes, esposo de doña Nieves Rodríguez González, con sucesión; *don Luis Reyes Pérez* (1919-2006), sacerdote, vicerrector y catedrático del Seminario, párroco de La Cuesta, donde da nombre a una calle, capellán militar, consultor, juez y examinador prosinodal, canónigo magistral de la Catedral de La Laguna, Profesor de la Escuela de Asistentes Sociales, párroco de San José en Santa Cruz de Tenerife, presidente de la Comisión Diocesana de Cine, Radio y

[1] Sobre este personaje puede verse otro artículo en este mismo blog: blog.octaviordelgado.es, 20 de enero de 2022.

Televisión, miembro del Colegio de Consultores y destacado orador; *don Francisco Reyes Pérez* (1923-1970), empleado y accionista de diversas empresas industriales y comerciales, así como apoderado de la firma Álvaro Rodríguez López S.A., esposo de doña María del Carmen Hernández González, natural de Icod de los Vinos, con descendencia; *don Manuel Reyes Pérez* (1925-1987); y *don Pedro Reyes Pérez* (?-1990), casado con doña María del Carmen Tilvés Fernández, con sucesión.

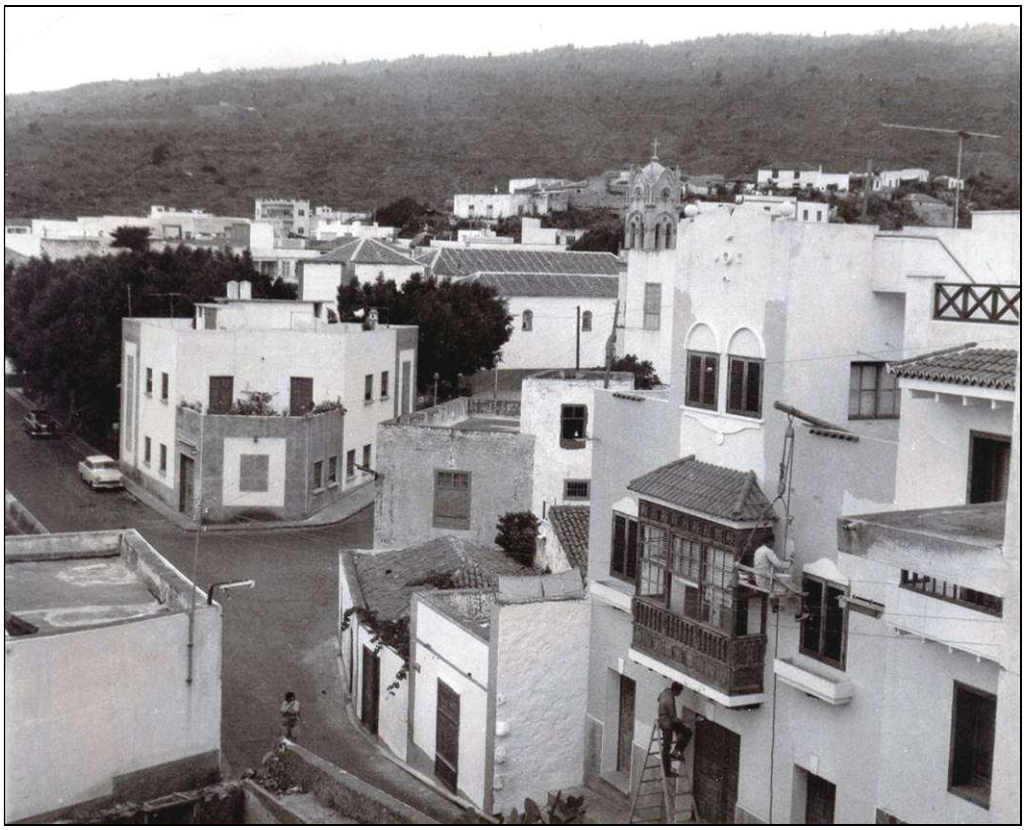

Guía de Isora, municipio natal de don Antonio Reyes Pérez.

ESTUDIOS DE BACHILLERATO Y MAGISTERIO COMO ALUMNO PENSIONADO

Volviendo a don Antonio, cursó los estudios primarios en la escuela pública de niños de su pueblo natal. Luego, hacia 1923 se estableció en Santa Cruz de Tenerife, cuyo Ayuntamiento le concedió una pensión para cursar el Bachillerato en el Establecimiento de Segunda Enseñanza de dicha capital, tras superar en septiembre de 1926 los correspondientes exámenes que se celebraron en las casas consistoriales, "*para la concesión de pensiones a los alumnos que desean cursar estudios de Bachillerato y Comercio*", en los que quedó en 7ª posición entre los 15 candidatos que se presentaron, con una puntuación de 112 puntos, según el tribunal examinador[2].

Una vez concluidos sus estudios, nuestro biografiado solicitó al Ayuntamiento de Santa Cruz de Tenerife que se le pagase el título de Bachiller[3]; y, en la sesión celebrada el 3 de agosto de 1932, la corporación municipal acordó "*pagar el título de Bachiller, a don Antonio Reyes Pérez*", como recogió al día siguiente el diario *Hoy*[4]. También *Gaceta de*

[2] "Notas de Información / La vida municipal / Exámenes para alumnos pensionados con expresión de la puntuación obtenida por cada uno". *Gaceta de Tenerife*, 11 de septiembre de 1926 (pág. 2); "Ayuntamiento / Alumnos pensionados". *La Prensa*, sábado 11 de septiembre de 1926 (pág. 3); "Alumnos pensionados". *La Prensa*, domingo 12 de septiembre de 1926 (pág. 5).

[3] "Ayuntamiento / La sesión de mañana". *Hoy*, 2 de agosto de 1932 (pág. 3).

[4] "Ayuntamiento / La sesión de ayer". *Hoy*, jueves 4 de agosto de 1932 (pág. 3).

Tenerife se hizo eco de dicha noticia: "*En virtud de una instancia de don Antonio Reyes Pérez, interesando se le abonara el título de Bachiller, la Corporación acordó acceder a lo solicitado de conformidad con el informe correspondiente*"[5].

El 15 de septiembre inmediato, el periódico *Hoy* informaba de que: "*El alcalde ha interesado del director del Establecimiento municipal de Segunda Enseñanza de esta capital remita nota detallada de los gastos de títulos de bachiller que la Corporación costea a los alumnos pensionados para cursar estudios, don Juan de la Rosa Núñez y don Antonio Reyes Pérez*"[6]. De ello también se hizo eco ese mismo día *Gaceta de Tenerife*, en parecidos términos: "*Al señor director del Establecimiento municipal de Segunda Enseñanza se le interesa comunique el importe total de los títulos de bachiller que el Ayuntamiento costea a los alumnos pensionados don Juan de la Rosa Núñez y don Antonio Reyes Pérez*"[7].

Posteriormente, el Sr. Reyes elevó una instancia al mismo Ayuntamiento de Santa Cruz, en solicitud de una subvención para cursar estudios de Magisterio en la Escuela Normal de Magisterio Primario de La Laguna, que se discutió en la sesión celebrada por la corporación municipal el 18 de enero de 1933: "*Vista una instancia del estudiante don Antonio Reyes Pérez, solicitando una subvención para cursar estudios del Magisterio, la Corporación acordó pasar dicha instancia, para su informe correspondientes, a la Comisión de Fomento*", como informó el diario *Hoy*[8]. En parecidos términos recogió dicha noticia *Gaceta de Tenerife*: "*Se acordó pasar a la Comisión de Fomento, para su informe, una instancia de don Antonio Reyes Pérez, que solicita se le conceda una subvención para cursar estudios de Magisterio*"[9].

Sobre el mismo tema, el 13 de marzo de ese mismo año, la Comisión Gestora del Cabildo de Tenerife estudió un "*Oficio del Ayuntamiento de esta capital, solicitando un abono en los Tranvías para el estudiante don Antonio Reyes Pérez*"[10]; y, como recogió *Gaceta de Tenerife*, tras su estudio se decidió: "*Acordar, de conformidad con un escrito del Ayuntamiento de esta capital, la concesión de un pase gratuito en el Tranvía al estudiante don Antonio Reyes Pérez*"[11].

MAESTRO EN PRÁCTICAS EN LAS ESCUELAS DE VALLESECO Y SANTIAGO DEL TEIDE Y PROPIETARIO PROVISIONAL EN LA DE LOS BALDÍOS

Siendo "*alumno maestro del cuarto curso del Plan Profesional*", don Antonio tuvo que hacer sus prácticas escolares como "*alumno en prácticas*", para lo que se le adjudicó inicialmente la escuela de niños de Valleseco (Santa Cruz de Tenerife), el 16 de septiembre de 1935. Pero a comienzos del mes de octubre inmediato eligió para realizar dicho período de prácticas la escuela de Santiago del Teide[12], en la que continuó hasta el 30 de junio de 1936.

---

[5] "Nuestras corporaciones locales / La sesión municipal de ayer tarde / Título de Bachiller". *Gaceta de Tenerife*, 4 de agosto de 1932 (pág. 5).

[6] "Ayuntamiento / Despacho de servicios / Las pensiones municipales". *Hoy*, jueves 15 de septiembre de 1932 (pág. 3).

[7] "Diversas noticias / Información municipal / Títulos de bachiller". *Gaceta de Tenerife*, 15 de septiembre de 1932 (pág. 10).

[8] "Noticias diversas / Información municipal / La sesión de hoy del Ayuntamiento". *Gaceta de Tenerife*, 18 de enero de 1933 (pág. 8); "Ayuntamiento / La sesión de ayer / Subvención para estudios". *Hoy*, jueves 19 de enero de 1933 (pág. 3).

[9] "Nuestras Corporaciones locales / La sesión municipal de ayer tarde / Estudios de Magisterio". *Gaceta de Tenerife*, 19 de enero de 1933 (pág. 5).

[10] "Cabildo Insular / La próxima sesión de la Comisión Gestora". *Gaceta de Tenerife*, 12 de marzo de 1933 (pág. 8).

[11] "Cabildo Insular / La sesión de ayer / Los servicios del Tranvía". *Gaceta de Tenerife*, 14 de marzo de 1933 (pág. 5).

[12] "Notas de la vida local / Instrucción Pública / Alumnos en prácticas". *Gaceta de Tenerife*, jueves 10 de octubre de 1935 (pág. 2).

Tras haber cumplido con ese requisito, le correspondió una escuela en propiedad. Por ello, fue destinado como propietario provisional a la escuela de niños de Los Baldíos (La Laguna), de la que tomó posesión el 3 de octubre de 1936[13].

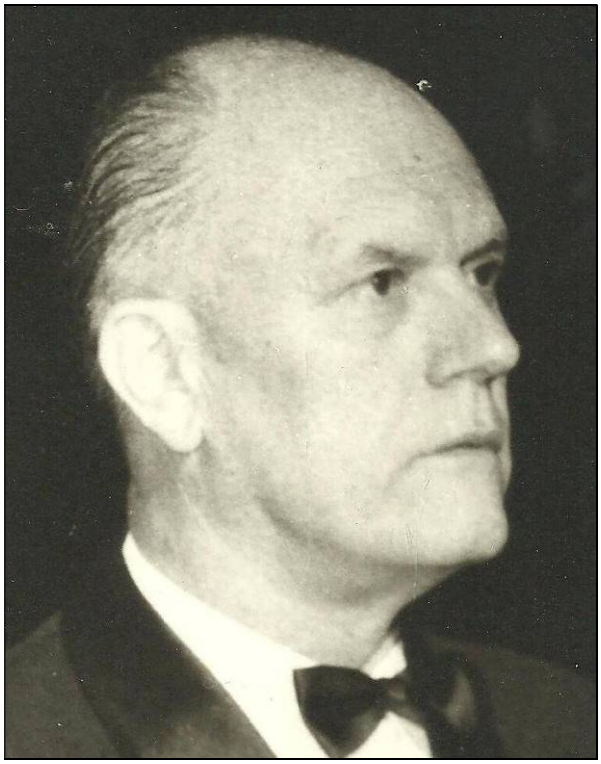

Don Antonio Reyes Pérez.

SOLDADO DEL DESTACAMENTO DE INFANTERÍA DEL SUR DE TENERIFE, ASPIRANTE A ALFÉREZ DE COMPLEMENTO Y SARGENTO DE INFANTERÍA

Pero tras el inicio de la Guerra Civil, don Antonio fue movilizado como Soldado y destinado a la 4ª compañía del 2º Batallón del Regimiento de Infantería Tenerife nº 38, concretamente al Destacamento de Granadilla de Abona, en el Sur de la isla. En dicho destino, el 4 de septiembre de dicho año 1936 el comandante mayor de su Regimiento comunicó al capitán de su compañía:

> A sus efectos le manifiesto que por la Superioridad, y con motivo de la instancia dirigida a la misma por el soldado afecto a esa Unidad Antonio Reyes Pérez, se le concede continuar sus servicios en filas como acogido a los beneficios del Capítulo XVII de la Vigente Ley de Reclutamiento, quedando sin efecto la orden de perdida de los derechos de tales beneficios en virtud de la cual se encuentra sirviendo en este Regto. como soldado de haber.[14]

Siendo aún soldado del capítulo XVII, el 9 de octubre inmediato se remitió por el jefe de su compañía al comandante mayor del Regimiento, desde Granadilla, la instancia que nuestro biografiado promovía al comandante general de Canarias:

> Adjunto tengo el honor de remitir a V.S. instancia que al Excmo. Sr. Comandante General de Canarias promueve el Soldado del Capítulo XVII perteneciente a esta Compañía DON ANTONIO REYES PÉREZ, en súplica de que se le conceda tomar parte en el

[13] "Instrucción Pública / Concesión de escuelas". *Gaceta de Tenerife*, domingo 4 de octubre de 1936 (pág. 3); Archivo de la Consejería de Educación del Gobierno de Canarias. Fichas de maestros.

[14] Archivo Regional Militar de Canarias (Santa Cruz de Tenerife). Expedientes personales, caja 7232.

curso de aptitud para el desempeño del cargo de Alférez, a que hace referencia la O.G. de 4 del actual.

El interesado manifiesta que sus titulos de Maestro Nacional y de Bachiller los tiene en su casa de Santa Cruz, y que tampoco puede acompañar las fotografias por no haber fotógrafos en esta Villa. Lo que se comprometeria ha hacerlo inmediatamente fuera llamado, debiendo significar a V.S. que la media filiación y hoja de castigos del mismo no radica en esta Compañía.[15]

Al día siguiente se contestó desde Santa Cruz: "*Vuelva la adjunta instancia al Alférez Comandante de la 4ª del 2º para entrega al interesado, significándole tenga en cuenta, cuanto le manifestaba en mi escrito de fecha 9 de los corrientes, relativo al curso de las mismas. Por otra parte la citada instancia carece del correspondiente reintegro*". Y el 14 de dicho mes se le entregó al interesado[16]. Simultáneamente, mientras estaba en dicho destino, en ese mismo mes de octubre don Antonio Reyes fue uno de los soldados que solicitaron una "*madrina de guerra*"[17].

Luego, siendo aún soldado del Destacamento militar de Granadilla de Abona, el 25 de enero de 1937 se le remitió un oficio a nuestro biografiado desde la Sección Administrativa de 1ª Enseñanza, preguntándole por su situación militar. Aunque no sabemos los motivos, el 1 de febrero inmediato solicitó ser eliminado de la clase de aspirante para Oficialidad de complemento, como soldado alumno de la misma. Se accedió a ello el 3 de dicho mes, pues el coronel del Regimiento nº 38 comunicó desde Santa Cruz al teniente comandante del Destacamento de Granadilla: "*Para su conocimiento y el del interesado, le manifiesto que he tenido a bien acceder a que sea eliminado de la clase para Oficialidad de Complemento, el soldado alumno de la misma, Antonio Reyes Perez, según me interesa en su escrito fecha 1º del actual numero 30*".[18]

En 1940 estaba empadronado con sus padres y hermanos en la calle Cruz Verde nº 8 de Santa Cruz de Tenerife. Don Francisco Reyes Delgado figuraba como albañil y natural Guía Isora, con 54 años de edad, 13 de ellos en dicha capital; doña Clorinda Pérez Ferrer, tenía 50 años, 13 de los cuales en la misma ciudad. Les acompañaban ocho hijos, todos nacidos en Guía de Isora y, menos nuestro biografiado, con 13 años de residencia en Santa Cruz: doña Concepción, de 29 años y dedicada a sus "*labores*"; don Antonio, de 27 años y "*maestro nacional*", que ya llevaba 17 años en dicha capital; don Juan, de 25 años y "*estudiante en La Laguna*"; don José, de 23 años y "*en filas*"; don Luis, de 21 años y "*estudiante en La Laguna*"; don Francisco, de 18 y "*empleado*"; don Manuel, de 14 años y "*estudiante*"; y don Pedro, de 12 y también "*estudiante*". También vivía con ellos su sobrino don Luis Pérez Rodríguez, natural de Guía de Isora, de 11 años y estudiante, quien solo llevaba 2 años en dicha capital.[19]

Mientras estuvo movilizado, don Antonio ascendió a Cabo y Sargento de Infantería, empleo con el que fue licenciado, quedando adscrito a la Zona de Reclutamiento y Movilización nº 49.

Con motivo de la II Guerra Mundial, el 23 de agosto de 1943 se le dirigió una comunicación al alcalde de Guía de Isora desde dicha Zona, para que recabase información del sargento Reyes Pérez, vecino por entonces de Guía de Isora:

Con el fin de cumplimentar lo ordenado por la Superioridad, ruego a V. S. Manifieste a esta Zona con la máxima urgencia, después de haber oido a los Oficiales y

[15] *Ibidem*.

[16] *Ibidem*.

[17] "Ecos y noticias de la vida local / De sociedad / Madrinas de guerra". *Gaceta de Tenerife*, sábado 10 de octubre de 1936 (pág. 2).

[18] Archivo Regional Militar de Canarias (Santa Cruz de Tenerife). Expedientes personales, caja 7232.

[19] Archivo Municipal de Santa Cruz de Tenerife. Padrón municipal de 1940.

Suboficiales residentes en esa Localidad, si los mismos desean voluntariamente ser movilizados, dado caso fueran necesarios sus servicios, para cubrir vacantes existentes en este Archipiélago.[20]

El 8 noviembre de ese mismo año, el alcalde informó al coronel de la mencionada Zona de Reclutamiento nº 49 de Santa Cruz de Tenerife, que este sargento de Infantería "*se halla en la actualidad enfermo, sin que durante mucho tiempo pudiera desempeñar ningun cargo en las filas del Ejército, por tratarse de tuberculosis pulmonar*".[21]

MAESTRO NACIONAL DE SANTA CRUZ DE TENERIFE, SUSTITUIDO POR ENFERMO, AFILIADO AL SINDICATO ESPAÑOL DEL MAGISTERIO (S.E.M.)

Mientras prestaba su servicio militar en Granadilla, en diciembre de 1936, nuestro biografiado figuraba en el cuarto puesto de la "*Lista de maestros.-Grupo B)-Maestros del Grado Profesional con 4.000 pesetas*", que habían presentado una instancia a la Sección Administrativa de Primera Enseñanza de Santa Cruz de Tenerife solicitando regentar escuelas como interinos[22].

El 31 de enero de 1937 cesó oficialmente en la escuela de Los Baldíos y al día siguiente pasó por traslado a la escuela unitaria de niños nº 1 de Santa Cruz de Tenerife, a la que se incorporó tras ser desmovilizado y al frente de ella continuó hasta el 31 de diciembre de 1943[23].

En agosto de 1939, don Antonio figuraba en "*la relación de señores maestros que desean realizar los Cursillos de organización y perfeccionamiento del Magisterio*"[24].

En enero de 1940, también estaba incluido en la relación de maestros confeccionada por la Sección Administrativa de Primera Enseñanza de Santa Cruz de Tenerife, que habían enviado el presupuesto de su escuela para ese año[25].

En enero de 1941 causó alta en el Sindicato Español del Magisterio (S.E.M.) con el número 16 de los ingresados en dicho mes[26]. En el mes de marzo inmediato, se recibió en las oficinas del S.E.M. la hoja de servicios de este maestro, que figuraba con el número general 92 de todos afiliados[27]. En junio de ese mismo año, estaba incluido en la relación de maestros "*que han remitido las tarjetas para el fichero de la Dirección General de Primera Enseñanza*", confeccionada por la Sección Administrativa de Primera Enseñanza de Santa Cruz de Tenerife[28].

En mayo de 1942 figuraba como maestro destinado en Santa Cruz de Tenerife, en la relación de los docentes que habían enviado las cuentas del material escolar del pasado año a la Sección Administrativa de Primera Enseñanza de Santa Cruz de Tenerife[29]. No obstante, en septiembre de dicho año se incoó un expediente de retiro por enfermedad, como recogió el periódico *Escuela Azul*: "*También ha incoado el expediente de retiro por enfermedad, el*

---

[20] Archivo Municipal de Guía de Isora. Correspondencia de entrada, 1943.

[21] *Ibidem*.

[22] "Instrucción Pública / Sección Administrativa de Primera Enseñanza de Santa Cruz de Tenerife". *Gaceta de Tenerife*, viernes 18 de diciembre de 1936 (pág. 2).

[23] Archivo de la Consejería de Educación del Gobierno de Canarias. Fichas de maestros. Antonio Reyes Pérez.

[24] "De los Cursillos del Magisterio". *Escuela Azul*, 30 de agosto de 1939 (pág. 7).

[25] "Sección Administrativa de Primera Enseñanza de Santa Cruz de Tenerife". *Escuela Azul*, 20 de enero de 1940 (pág. 3).

[26] "Altas en el S. E. M. durante el mes de enero último". *Escuela Azul*, 20 de febrero de 1941 (pág. 3).

[27] "Espíritu y Doctrina de la Falange / S. E. M. / Hojas de servicios". *Escuela Azul*, 20 de marzo de 1941 (pág. 3).

[28] "Sección Administrativa de Primera Enseñanza de Santa Cruz de Tenerife". *Escuela Azul*, 30 de junio de 1941 (pág. 6).

[29] *Ibidem*, 10 de mayo de 1942 (pág. 8).

Maestro de la escuela de niños número 2 de Santa Cruz de Tenerife, don Antonio Reyes Pérez"[30]. Se le concedió una licencia indefinida hasta su curación y, por dicho motivo, estuvo sustituido durante casi dos años, pero manteniendo la propiedad de su escuela.

En el mes de agosto anterior había solicitado el título de Maestro de Primera Enseñanza, pero el correspondiente expediente fue devuelto por la superioridad, requiriéndosele para que a la mayor brevedad pasase por la Secretaría de la Escuela Normal del Magisterio Primario de La Laguna, para informarle de "*las causas que habían motivado dicha devolución*"[31]. Una vez subsanados dichos problemas burocráticos, el 21 de ese mismo mes de agosto de 1942 se le expidió dicho título en Madrid.

MAESTRO NACIONAL DE ARONA, REPRESENTANTE DEL S.E.M. EN LA JUNTA MUNICIPAL DE EDUCACIÓN PRIMARIA, 2º TENIENTE DE ALCALDE DE SU AYUNTAMIENTO Y PRESIDENTE DE LA COMISIÓN MUNICIPAL DE EDUCACIÓN Y SANIDAD

A mediados de 1943 participó en el concurso general de traslado y en los *Boletines Oficiales del Estado* del 14 y 15 de agosto se publicó la relación de adjudicación de escuelas a los maestros concursantes, figurando "*Don Antonio Reyes Pérez, de Santa Cruz de Tenerife para Arona*", con una puntuación total de 7,09000[32]. En noviembre de ese mismo año se publicó la "*Lista definitiva de los Maestros de esta provincia que solicitaron tomar parte en el Concurso general de traslado, cuyo plazo para reclamaciones terminó el día 30 de octubre último*", que incluía a don Antonio con el nº 49 de los maestros en turno voluntario, con una puntuación total de 6,84[33].

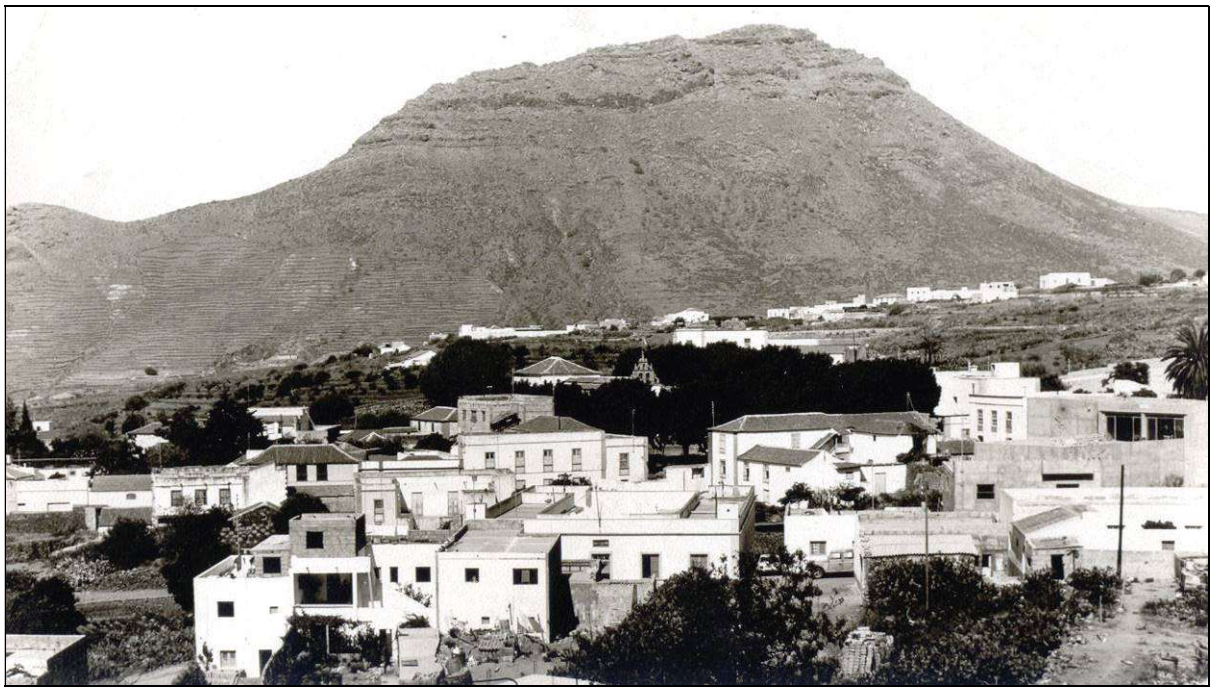

Arona, donde don Antonio Reyes Pérez ejerció como maestro nacional y 2º teniente de alcalde.

Por ello, tras cesar en su escuela de Santa Cruz de Tenerife, el 1 de enero de 1944 nuestro biografiado tomó posesión de la escuela unitaria de niños de Arona, en la que

[30] *Ibidem*, 30 de septiembre de 1942 (pág. 2).

[31] "Escuela Normal del Magisterio Primario de La Laguna". *Escuela Azul*, 10 de agosto de 1942 (pág. 3).

[32] "Concurso de traslado / Propuesta provisional". *Escuela Azul*, 30 de agosto de 1943 (pág. 7).

[33] Sección Administrativa de Primera Enseñanza de Santa Cruz de Tenerife". *Escuela Azul*, 10 de noviembre de 1942 (pág. 6).

permaneció como propietario definitivo durante siete años, hasta el 31 de diciembre de 1950[34], pero inicialmente tuvo que continuar sustituido por enfermedad.

En la "*Lista provisional de Maestros del Grado Profesional (segunda promoción) ordenada con arreglo a las normas establecidas en el Decreto de 13 de septiembre de 1935*", confeccionada en noviembre de 1944 por la Dirección General del Magisterio, don Antonio Reyes Pérez figuraba con los siguientes datos: número general, 400; Escuela Normal de procedencia, La Laguna; número de orden en la Normal, 5; plazas convocadas, 20; plazas cubiertas, 8; coeficiente, 12,50; y fecha de nacimiento, 25 de abril de 1913.[35]

Una vez superada su larga enfermedad, en junio de 1945 se despachó "*el expediente de reingreso en el servicio activo del Maestro sustituido don Antonio Reyes Pérez*", por la Sección Administrativa de Primera Enseñanza de Santa Cruz de Tenerife[36], por lo que se reincorporó a su escuela de Arona.

En marzo de 1946, el Sr. Reyes solicitó participar en el concurso general de traslado dentro del plazo reglamentario, contando para ello con 23,40 puntos[37]. En octubre de ese mismo año figuraba en la "*Relación comprensiva de los Maestros nacionales representantes del S. E. M. en las Juntas Municipales de Educación Primaria, designados por la Delegación Provincial de Educación, de conformidad con lo dispuesto en la Orden ministerial de 26 de noviembre de 1942; para cubrir las vacantes producidas en los citados organismos con motivo del reciente Concurso de traslados*", con el nº 22 y para la Junta Municipal de Arona[38], en la que se integró. En el mes de diciembre remitió a la Delegación Administrativa de Enseñanza Primaria de Santa Cruz de Tenerife el presupuesto escolar de Arona para el siguiente año 1947[39].

Siendo maestro y vecino de Santa Cruz de Tenerife, el 19 de marzo de 1947, a los 34 años de edad, contrajo matrimonio en la parroquia de San Antonio de Padua de Granadilla de Abona con la también maestra doña María del Carmen Delgado Hernández, natural y vecina de dicha villa e hija de don Eulogio Delgado Pérez y doña Mercedes Hernández Toledo; los casó el sacerdote don Luis Reyes Pérez, hermano del novio, y actuaron como padrinos-testigos el hermano de la novia don Eulogio Delgado Hernández y doña Ángeles Izquierdo. Se establecieron en el pueblo Arona, donde don Antonio Reyes ejercía como maestro nacional.

Como curiosidad, en agosto de 1947 nuestro biografiado colaboró con 5 pesetas para la "*Comisión pro-homenaje al Iltmo. Sr. Obispo*" de la Diócesis, don Domingo Pérez Cáceres[40]. Por Orden Ministerial del 30 de octubre de ese mismo año y siendo aún maestro de Arona, su sueldo ascendió a 7.200 pesetas anuales[41]. En ese año se empadronó en Arona[42], donde ya llevaba ejerciendo dos años.

Su esposa, doña María del Carmen Delgado, también ejercía por entonces como maestra en Arona, lo que hizo desde noviembre de 1947 hasta agosto de 1953[43]. En 1948

---

[34] Archivo de la Consejería de Educación del Gobierno de Canarias. Fichas de maestros. Antonio Reyes Pérez.

[35] "Lista de maestros del Plan Profesional". *Escuela Azul*, 30 de noviembre de 1944 (pág. 2).

[36] "Sección Administrativa de Primera Enseñanza de Sta. Cruz de Tenerife". *Escuela Azul*, 10 de junio de 1945 (pág. 1).

[37] "Concurso general de traslado / Turno voluntario". *Escuela Azul*, 30 de marzo de 1946 (pág. 3).

[38] "Nombramientos". *Escuela Azul*, 30 de octubre de 1946 (pág. 2).

[39] "Delegación Administrativa de Enseñanza Primaria de Santa Cruz de Tenerife". *Escuela Azul*, 20 de diciembre de 1946 (pág. 2).

[40] "Comisión pro-homenaje al Iltmo. Sr. Obispo". *Escuela Azul*, 10 de agosto de 1947 (pág. 2).

[41] "Aplicación de las nuevas plantillas". *Escuela Azul*, 20 de noviembre de 1947 (pág. 6).

[42] Archivo Municipal de Arona. Actualización del padrón de habitantes de 1947. Recogido por Carmen Rosa PÉREZ BARRIOS (2006). *La enseñanza en Arona. Pasado y presente*. Pág. 141.

[43] Archivo Municipal de Arona. Libro de actas del Pleno, 1948. Recogido por PÉREZ BARRIOS, *op. cit.*, pág. 145.

manifestó al Ayuntamiento de dicha localidad que la vivienda asignada no reunía las condiciones de habitabilidad necesaria. Pretendía por ello renunciar a dicha vivienda a cambio de percibir la indemnización, que por tal concepto abonaban los ayuntamientos. Esta solución, sin embargo, le resultaba más gravosa a la municipalidad, por lo que desestimó la petición en base a lo dispuesto por el Tribunal Supremo el 26 de junio de 1947, que en una reclamación entablada en relación con los derechos de los maestros cónyuges (lo que era de aplicación en este caso, al tratarse de la esposa del también maestro del pueblo don Antonio Reyes Pérez), disponía, basándose a su vez en el Estatuto General de Magisterio de Primera Enseñanza, aprobado por Real Decreto del 18 de mayo de 1923, que los maestros cónyuges residentes en la misma población disfrutarían de una sola casa habitación o de una sola indemnización. Pero dicho acuerdo sería revisado y modificado a instancia de la Inspección de Enseñanza, que informó de la derogación de la legislación en la que la Corporación se había basado. Por ello, procedía la concesión de la indemnización de 350 pesetas anuales hasta fin de 1947 y 600 a partir del 1 de enero de 1948. Para abonar las 429,16 ptas atrasadas que se le debían a esta maestra, el Ayuntamiento tuvo que proceder a la habilitación de crédito, por no existir en el presupuesto consignación para tal fin. Por el mismo concepto, don Antonio recibió 300 ptas por dicho año 1948.[44]

Por entonces, el Sr. Reyes Pérez también fue elegido concejal del Ayuntamiento de Arona, en representación de las entidades profesionales, culturales y económicas, siendo designado segundo teniente de alcalde, cargo éste que desempeñaba el 1 de junio de 1949. En ese mismo año era presidente de la Comisión Municipal de Educación y Sanidad, siendo vocales los concejales don Carlos Baute Mesa y don Juan Villarreal Frías[45]. En virtud de su cargo fue comisionado por el Ayuntamiento para gestionar la terminación del nuevo grupo escolar de El Calvario[46].

MAESTRO NACIONAL EN LA CUESTA Y SANTA CRUZ DE TENERIFE, CANDIDATO A VOCAL DE LA JUNTA PROVINCIAL DE LA MUTUALIDAD NACIONAL DE ENSEÑANZA PRIMARIA Y SECRETARIO PROVINCIAL DEL SINDICATO ESPAÑOL DEL MAGISTERIO (S.E.M.)

El 30 de diciembre de 1950, *Escuela Azul* informaba de que: "*Ha sido creada la primera Escuela Parroquial en el barrio de La Cuesta, Ayuntamiento de La Laguna, y propuesto para regentarla el Maestro de la escuela de niños de Arona, don Antonio Reyes Pérez*"[47]. Por dicho motivo, por un nuevo concurso de traslado, el 1 de enero de 1951 tomó posesión de la escuela parroquial de La Candelaria en el barrio de La Cuesta (La Laguna), que regentó como propietario definitivo durante casi 17 años, hasta el 31 de agosto de 1967[48].

Como curiosidad, en junio de 1951 se le devolvió por la Junta Municipal de Enseñanza Primaria de La Laguna el presupuesto escolar de dicho año, que le fue entregado mediante un recibo de recepción, para que lo enviase a la Delegación Administrativa de Enseñanza Primaria[49]. Por entonces, don Antonio también tenía a cargo un centro de alfabetización en La Cuesta, que ya funcionaba del 21 de octubre al 21 de diciembre de ese mismo año[50].

---

[44] Archivo Municipal de Arona. Libros de actas del Pleno, 1948-1950. Recogido por PÉREZ BARRIOS, *op. cit*., págs. 130-131.

[45] PÉREZ BARRIOS, *op. cit.*, pág. 93.

[46] *Ibidem*, pág. 131.

[47] "Nueva creación". *Escuela Azul*, 30 de diciembre de 1950 (pág. 3).

[48] Archivo de la Consejería de Educación del Gobierno de Canarias. Fichas de maestros. Antonio Reyes Pérez.

[49] "Junta Municipal de Enseñanza Primaria de La Laguna / Aviso". *Escuela Azul*, 30 de junio de 1951 (pág. 5).

[50] "Junta Provincial de la campaña contra el analfabetismo / Santa Cruz de Tenerife". *Escuela Azul*, 15 de noviembre de 1951 (pág. 4).

Posteriormente pasó, en virtud de un concursillo, a la Sección Graduada "Fray Albino" de Santa Cruz de Tenerife, en la que solo permaneció dos años, del 1 de septiembre de 1967 al 31 de agosto de 1969[51].

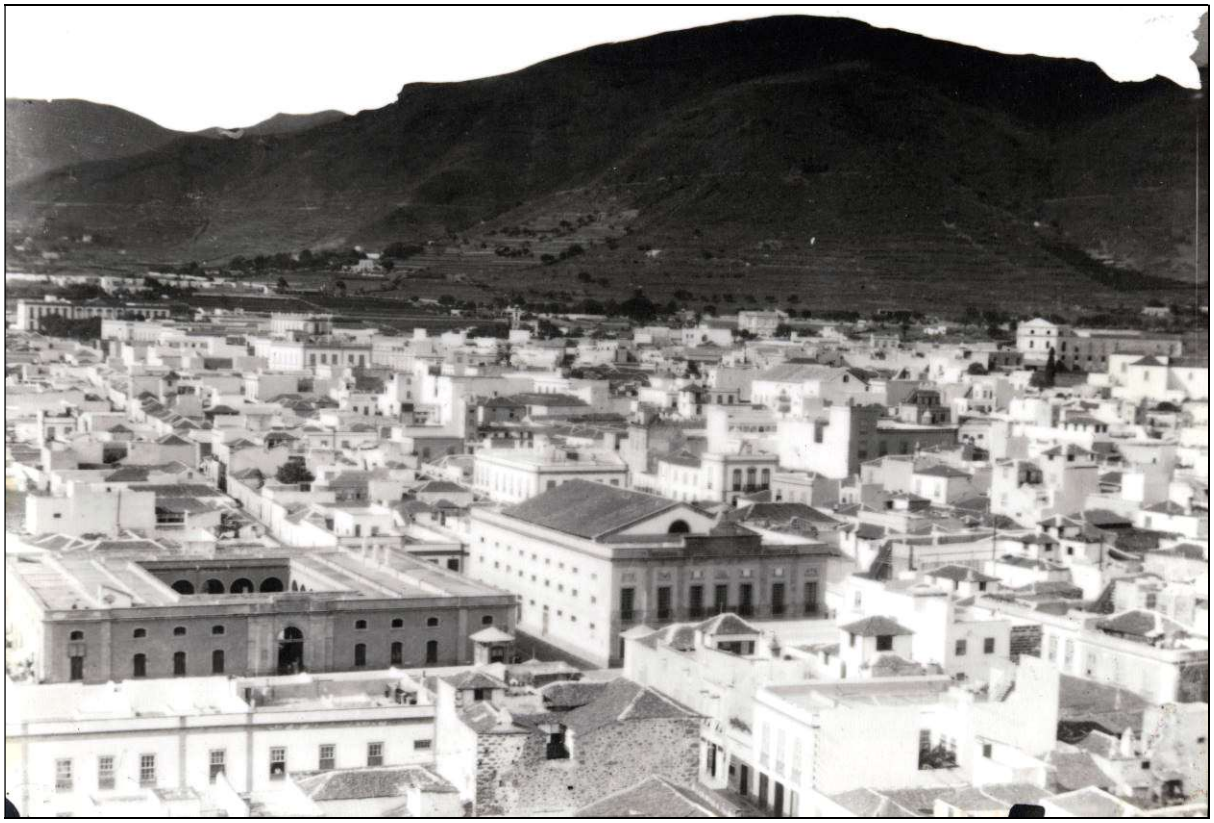

Santa Cruz de Tenerife, donde ejerció y transcurrió gran parte de la vida de don Antonio Reyes Pérez. [Foto de la FEDAC].

Por entonces, el 17 de diciembre de 1968 don Antonio fue uno de los tres maestros declarados candidatos al cargo de vocal de la Junta Provincial de la Mutualidad Nacional de Enseñanza Primaria, en representación del Magisterio Nacional Primario, por cumplir los requisitos exigidos en las normas dictadas por la Comisión Nacional de Elecciones, siendo los otros dos don Moisés Díaz-Estévanez Villavicencio y don Tomás Gandía Pérez; la votación se fijó para el domingo 12 de enero de 1969 en el local de la Junta Provincial de la Mutualidad Nacional de Enseñanza Primaria, en la calle San Lucas nº 5 de Santa Cruz de Tenerife[52]. Pero de momento no sabemos si resultó elegido.

Finalmente fue trasladado a la escuela del Reformatorio de Menores de la capital tinerfeña, de la que tomó posesión el 1 de septiembre de 1969 y a cuyo frente estuvo durante tres años, hasta su prematura muerte[53].

En agosto de 1970, nuestro biografiado también era secretario provincial del Sindicato Español del Magisterio (S.E.M.), del que era jefe provincial el maestro don Juan Sánchez Díaz, natural de Charco del Pino (Granadilla de Abona). El 18 de dicho mes, ambos fueron recibidos por las autoridades municipales de Santa Cruz de Tenerife, acompañando a los

[51] Archivo de la Consejería de Educación del Gobierno de Canarias. Fichas de maestros. Antonio Reyes Pérez.

[52] "Mutualidad Nacional de Enseñanza Primaria / Anuncio". *Diario de Avisos*, sábado 21 de diciembre de 1968 (pág. 8).

[53] Archivo de la Consejería de Educación del Gobierno de Canarias. Fichas de maestros. Antonio Reyes Pérez.

maestros nacionales del primer turno de verano del S.E.M., instalados en el Grupo Escolar "San Fernando" de dicha capital.[54]

FALLECIMIENTO Y DESCENDENCIA

El maestro don Antonio Reyes Pérez falleció en Santa Cruz de Tenerife el 26 de septiembre de 1972, a los 59 años de edad. Al día siguiente se oficiaron las honras fúnebres y a continuación recibió sepultura en el cementerio de Santa Lastenia de dicha capital.

Le sobrevivió su madre, doña Clorinda Pérez Ferrer, quien murió en Santa Cruz el 30 de abril de 1977; y a la una y media de la tarde del día siguiente se efectuó el sepelio en la parroquia de San Francisco de Asís, donde tuvo lugar la misa concelebrada de *corpore insepulto*, y a continuación recibió sepultura en el cementerio de Santa Lastenia; continuaba viuda de don Francisco Reyes Delgado. El 6 de mayo inmediato se oficiaron sendas misas por su alma en las parroquias de San Francisco de Asís de Santa Cruz de Tenerife y Ntra. Sra. de la Luz de Guía de Isora.[55]

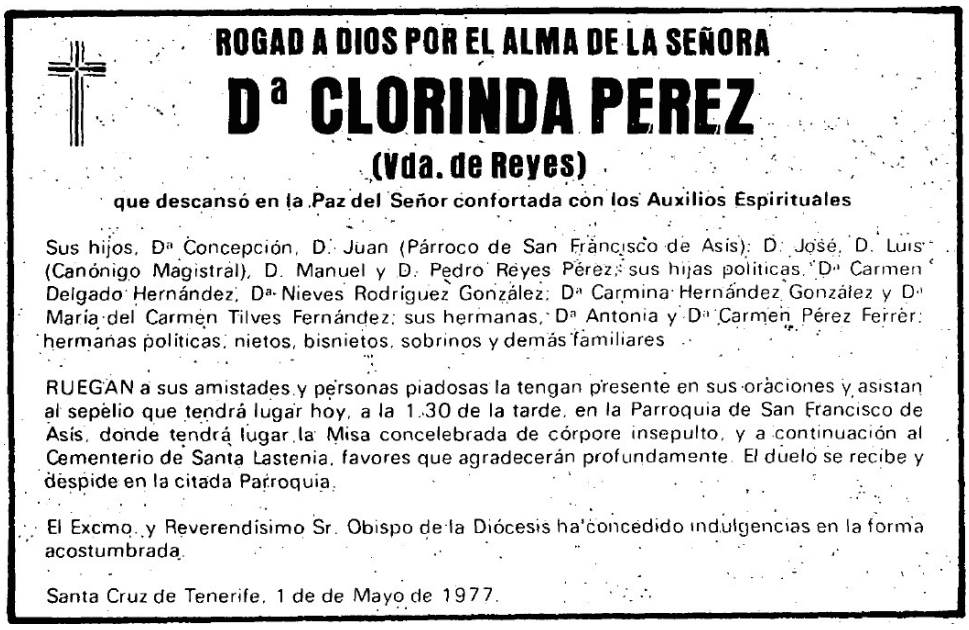

ROGAD A DIOS POR EL ALMA DE LA SEÑORA

Dª CLORINDA PEREZ

(Vda. de Reyes)

que descansó en la Paz del Señor confortada con los Auxilios Espirituales

Sus hijos, Dª Concepción, D. Juan (Párroco de San Francisco de Asís), D. José, D. Luis (Canónigo Magistral), D. Manuel y D. Pedro Reyes Pérez; sus hijas políticas, Dª Carmen Delgado Hernández, Dª Nieves Rodríguez González; Dª Carmina Hernández González y Dª María del Carmen Tilves Fernández; sus hermanas, Dª Antonia y Dª Carmen Pérez Ferrer; hermanas políticas, nietos, bisnietos, sobrinos y demás familiares

RUEGAN a sus amistades y personas piadosas la tengan presente en sus oraciones y asistan al sepelio que tendrá lugar hoy, a la 1.30 de la tarde, en la Parroquia de San Francisco de Asís, donde tendrá lugar la Misa concelebrada de córpore insepulto, y a continuación al Cementerio de Santa Lastenia, favores que agradecerán profundamente. El duelo se recibe y despide en la citada Parroquia.

El Excmo. y Reverendísimo Sr. Obispo de la Diócesis ha concedido indulgencias en la forma acostumbrada.

Santa Cruz de Tenerife, 1 de de Mayo de 1977.

Esquela de su madre, doña Clorinda Pérez Ferrer, publicada en *Diario de Avisos*.

También le sobrevivió largamente su esposa, doña María del Carmen Delgado Hernández, quien murió en Santa Cruz de Tenerife el domingo 8 de agosto de 2010. A la una y media de la tarde del día siguiente se oficiaron las honras fúnebres en la capilla del Tanatorio "Santa Lastenia" y a continuación recibió sepultura en el mismo cementerio capitalino. El 12 de ese mismo mes se ofició una misa por su alma en la parroquia de María Auxiliadora de dicha ciudad; al día siguiente otra en la parroquia de Ntra. Sra. de las Mercedes de Rojas en El Médano (Granadilla de Abona); y el 28 de septiembre inmediato una en la parroquia de Ntra. Sra. de la Concepción de la capital tinerfeña.[56]

Habían procreado tres hijos: *doña Carmen María Reyes Delgado*; *don José Antonio Reyes Delgado*; y *doña María Teresa Reyes Delgado*, casada con don Francisco Daza Castillejos, hijo de don Francisco de Paula Daza Cuenca y doña María Castillejos Granero, con sucesión.

---

[54] "Tenerife / Maestros". *La Provincia*, miércoles 19 de agosto de 1970 (pág. 28).

[55] Esquela. *Diario de Avisos*, viernes 6 de mayo de 1977 (pág. 18).

[56] Esquelas. *El Día*, lunes 9 de agosto de 2010 (pág. 42), jueves 12 de agosto de 2010 (pág. 47) y domingo d6 de septiembre de 2010 (pág. 55).

La señora

Doña María del Carmen Delgado Hernández

(Viuda de don Antonio Reyes Pérez)

Ha fallecido después de recibir los Auxilios Espirituales

Sus hijos, Carmen María, José Antonio y Mª Teresa Reyes Delgado; hijo político, Francisco Daza Castillejos; hermana, Mercedes Delgado Hernández; hermanas políticas, nietos, bisnietos, sobrinos, primos y demás familiares.

RUEGAN a sus amistades y personas piadosas una oración por su alma y la asistencia al sepelio, que tendrá lugar hoy, a las 13.30 horas, desde la Sala nº 3 del Tanatorio Santa Lastenia a la capilla de dicho Centro, donde se oficiarán las honras fúnebres y a continuación al cementerio de Santa Lastenia; favores que agradecerán profundamente.

Santa Cruz de Tenerife, 9 de agosto de 2010.

Para más información sobre el sepelio, Tanatorio Santa Lastenia. Tlfno.: (922) 620311.

Esquela de su esposa, doña María del Carmen Delgado Hernández, publicada en *El Día*.

[24 de junio de 2022]