PERSONAJES DEL SUR (FASNIA):

DON RUDESINDO CHICO GONZÁLEZ (1915-1998)

MAESTRO NACIONAL EN EL SURESTE DE TENERIFE Y LA PALMA, CABO HABILITADO PARA SARGENTO DE ARTILLERÍA, DIRECTOR DE LA MUTUALIDAD ESCOLAR DE SAN ANDRÉS Y SAUCES, RESPONSABLE DEL CENTRO DE ALFABETIZACIÓN DE VILAFLOR, SECRETARIO DEL TALLER ESCUELA "VIRGEN DE LAS NIEVES", PRESIDENTE DE LA COMUNIDAD DE AGUAS "LA PROVIDENCIA" DE FASNIA, DE LA ASOCIACIÓN DE CAZADORES DE LA ISLA DE LA PALMA Y DE VARIAS MESAS ELECTORALES

OCTAVIO RODRÍGUEZ DELGADO

[blog.octaviordelgado.es]

Nuestro biografiado obtuvo el título de Bachiller en el Instituto de La Laguna y fue socio de la Sociedad Cultural "Primero de Febrero" de Fasnia, en la que actuó como actor aficionado. Luego, como perteneciente al reemplazo de 1936, fue movilizado con motivo de la Guerra Civil, prestando sus servicios como artillero 2º, cabo y cabo habilitado para sargento de Artillería, tanto en Tenerife como en la Península; por entonces publicó un artículo patriótico en la prensa tinerfeña. Una vez licenciado, obtuvo el título de Maestro tras un curso de capacitación, gracias a su título de Bachiller, y comenzó a ejercer como maestro interino en Mazo, Tiguerorte y Realejo Bajo; luego, tras superar la correspondiente oposición, fue propietario provisional de las escuelas de niños de Barlovento, San Andrés y Sauces, La Cisnera (Arico) y Lomo de Arico. Posteriormente, ya como propietario definitivo, ejerció durante un curso en Vilaflor, dos en Araya de Candelaria, cuatro en Breña Baja y 25 en Santa Cruz de La Palma. Durante su actividad docente, también fue director de la Mutualidad Escolar "San Andrés Apóstol" de San Andrés y Sauces; responsable del centro de alfabetización de Vilaflor; y secretario del Taller Escuela "Virgen de las Nieves" de la capital palmera. Además, fue presidente de la comunidad de aguas "Sociedad civil «La Providencia»" de Fasnia; presidente de la Asociación de Cazadores de la isla de La Palma (Zona Norte); y presidente de varias mesas electorales.

Fasnia, pueblo natal de don Rudesindo Chico González.

SU DESTACADA FAMILIA

Nació en Fasnia el 9 de julio de 1915, a las ocho de la noche, siendo hijo de don Domingo Chico Díaz y doña Dominga González Tejera. El 25 de ese mismo mes fue bautizado en la iglesia de San Joaquín por el cura párroco don Luis Navarro y Nóbrega; se le puso por nombre "*Rudesindo Ángel Cenobio*" y actuaron como padrinos don Ángel González Chico, viudo, natural y vecino de Fasnia, y doña Antonia Marrero Díaz, soltera, natural de Arico y vecina de Fasnia, siendo testigo don Nicanor González, de la misma vecindad.

Fueron sus abuelos paternos: *don José Antonio Chico* y *doña Rosalía Díaz*; y los maternos: *don Juan González Cruz* y *doña Tomasa Tejera*.

Creció en el seno de una familia destacada, en la que sobresalieron algunos de sus miembros, entre ellos: un tatarabuelo, *don Valentín González y González*, cofundador de la parroquia de San Joaquín, apoderado y regidor del Ayuntamiento de Fasnia; un bisabuelo, *don Adrián González y González* (1799-1881), monaguillo, sacristán, sochantre, notario público eclesiástico y mayordomo de fábrica de la parroquia, mayordomo de la Cofradía del Rosario, fiel de fechos y secretario del Ayuntamiento, juez de paz, recaudador, cartero y labrador; su abuelo materno, *don Juan González Cruz* (1849-1927), patrón de un velero de cabotaje, interventor electoral, secretario acompañado del Juzgado municipal y del Ayuntamiento y juez municipal de Fasnia; dos tíos abuelos, *don Juan Antonio Chico González*, patrón de barco, *don Miguel González Cruz* (1833-1893), cabo 2º de Milicias y regidor del Ayuntamiento de Fasnia; dos de sus tíos, *don Celso González Tejera* (1888-1972), sacerdote, escribiente del Obispado, familiar del obispo Rey Redondo, distributario y prefecto de la Sección de Menores del Seminario, cura ecónomo de Adeje, Fasnia, Icod el Alto, San Miguel de Abona e Icod de los Vinos, párroco propio de Tacoronte, capellán de monjas y coadjutor en Santa Cruz de Tenerife, y *doña Evarista González Tejera* (1894-1976), "*Sor María Teresa*", religiosa temporal de las Misioneras de Nazaret, profesora auxiliar del Colegio "Santo Domingo" de Güímar y presidenta de la Congregación de Hijas de María de la parroquia de San Joaquín de Fasnia; un hermano, *don Domingo Chico González* (1908-2006), sargento de complemento de Artillería, maestro nacional, director de colegios, poeta, corresponsal oficial e Hijo Adoptivo de Güímar, donde tiene un busto y da nombre a una plazoleta; y uno de sus primos, *don Bruno González Marrero* (1923-2016), agricultor, emigrante, comerciante, fiscal municipal, juez de paz de Fasnia durante tres décadas, fundador y primer presidente del Club de la Tercera Edad de dicho pueblo, Medalla de Oro del municipio de Fasnia y de la Orden de San Raimundo de Peñafort.[1]

BACHILLER, SOCIO LA SOCIEDAD CULTURAL "PRIMERO DE FEBRERO" DE FASNIA Y ACTOR AFICIONADO

Volviendo a don Rudesindo, cursó los Estudios Primarios en la escuela elemental de niños de Fasnia, con varios maestros: don Ricardo Navarro Palmer, don José Schwartz Hernández, don Emiliano Díaz Castro, don Agustín Gómez Verdier y don Antonio Santana Díaz, sucesivamente. Al mismo tiempo se inició en las labores agrícolas.

Luego cursó los estudios de Bachillerato en el Instituto de Segunda Enseñanza de San Cristóbal de La Laguna, que terminó en septiembre de 1936, en que obtuvo el título de Bachiller, tal como recogió *La Prensa*, el 17 de octubre inmediato: "*En el Instituto de Segunda Enseñanza de La Laguna ha terminado los estudios de Bachillerato el joven estudiante don Rudesindo Chico González*"[2].

Por entonces era socio del Casino de Fasnia, la Sociedad Cultural "Primero de Febrero", en la que participó en alguna velada literario-musical, junto a otros aficionados del

[1] La reseña biográfica de algunos de estos personajes también puede consultarse en este mismo blog: blog.octaviordelgado.es.

[2] "Notas de sociedad / Estudiantes". *La Prensa*, sábado 17 de octubre de 1936 (pág. 3).

pueblo. Así ocurrió en la celebrada el domingo 9 de septiembre de 1934, en que tras algunas actuaciones musicales y recitaciones poéticas, en la segunda parte y antes de la verbena: "*Se pondrá en escena el juguete cómico de Vital Aza, titulado 'Parada y Fonda', según el reparto siguiente: / Galán, Domingo Chico; Don Emeterio, Francisco T. Frías; Rufino, Francisco G. López; Camarero, Rudesindo Chico*"[3]; curiosamente, todos esos actores aficionados ostentarían el título de maestro.

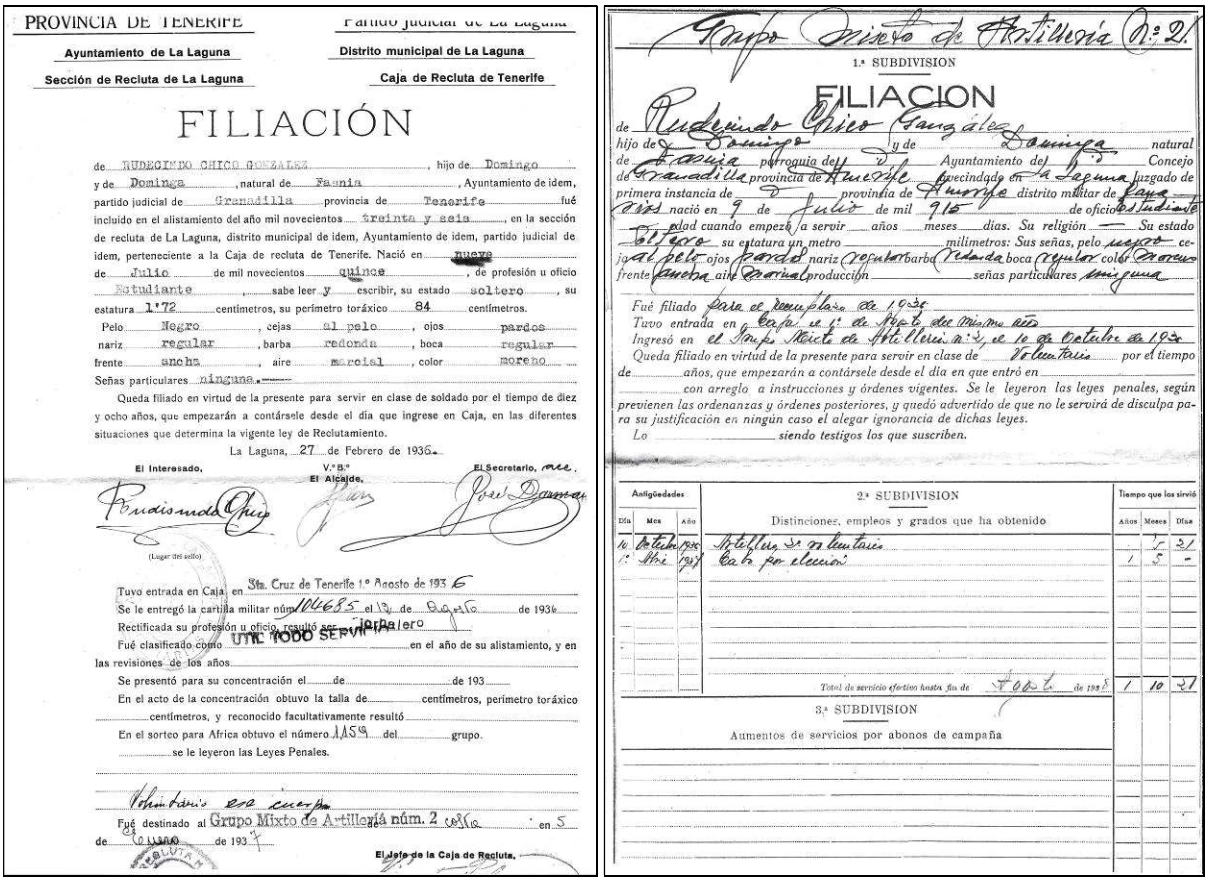

PROVINCIA DE TENERIFE — Partido judicial de La Laguna
Ayuntamiento de La Laguna — Distrito municipal de La Laguna
Sección de Recluta de La Laguna — Caja de Recluta de Tenerife

FILIACIÓN

de RUDESINDO CHICO GONZALEZ, hijo de Domingo y de Dominga, natural de Fasnia, Ayuntamiento de idem, partido judicial de Granadilla provincia de Tenerife fué incluido en el alistamiento del año mil novecientos treinta y seis, en la sección de recluta de La Laguna, distrito municipal de idem, Ayuntamiento de idem, partido judicial de idem, perteneciente a la Caja de recluta de Tenerife. Nació en nueve de Julio de mil novecientos quince, de profesión u oficio Estudiante, sabe leer y escribir, su estado soltero, su estatura 1.72 centímetros, su perímetro toráxico 84 centímetros.

Pelo Negro, cejas al pelo, ojos pardos, nariz regular, barba redonda, boca regular, frente ancha, aire marcial, color moreno.

Señas particulares ninguna.

Queda filiado en virtud de la presente para servir en clase de soldado por el tiempo de diez y ocho años, que empezarán a contársele desde el día que ingrese en Caja, en las diferentes situaciones que determina la vigente ley de Reclutamiento.

La Laguna, 27 de Febrero de 1936.

El Interesado, — V.º B.º El Alcalde, — El Secretario, m.c.

(Lugar del sello)

Tuvo entrada en Caja en Sta. Cruz de Tenerife 1.º Agosto de 1936

Se le entregó la cartilla militar núm. 104685 el 12 de Agosto de 1936

Rectificada su profesión u oficio, resultó ser Jornalero

Fué clasificado como UTIL TODO SERVICIO en el año de su alistamiento, y en las revisiones de los años

Se presentó para su concentración el ... de ... de 193...

En el acto de la concentración obtuvo la talla de ... centímetros, perímetro toráxico ... centímetros, y reconocido facultativamente resultó

En el sorteo para Africa obtuvo el número 1159 del ... grupo.

... se le leyeron las Leyes Penales.

Voluntario en campaña

Fué destinado al Grupo Mixto de Artillería núm. 2 Cádiz en 5 de Octubre de 1936

El Jefe de la Caja de Recluta,

Grupo Mixto de Artillería Nº 2

1.ª SUBDIVISION

FILIACION

de Rudesindo Chico González, hijo de Domingo y de Dominga, natural de Fasnia, parroquia de ..., Ayuntamiento de ..., Concejo de Granadilla, provincia de Tenerife, vecindad en La Laguna, juzgado de primera instancia de ..., provincia de Tenerife, distrito militar de Canarias, nació en 9 de Julio de mil 915, de oficio Estudiante, edad cuando empezó a servir ... años ... meses ... días. Su religión — Su estado soltero, su estatura un metro ... milímetros: Sus señas, pelo negro, cejas al pelo, ojos pardos, nariz regular, barba redonda, boca regular, color moreno, frente ancha, aire marcial, producción ..., señas particulares ninguna.

Fué filiado para el reemplazo de 1936

Tuvo entrada en Caja el 1.º de Agosto del mismo año

Ingresó en el Grupo Mixto de Artillería nº 2, el 10 de Octubre de 1936

Queda filiado en virtud de la presente para servir en clase de Voluntario por el tiempo de ... años, que empezarán a contársele desde el día en que entró en ... con arreglo a instrucciones y órdenes vigentes. Se le leyeron las leyes penales, según previenen las ordenanzas y órdenes posteriores, y quedó advertido de que no le servirá de disculpa para su justificación en ningún caso el alegar ignorancia de dichas leyes.

Lo ... siendo testigos los que suscriben.

Antigüedades			2.ª SUBDIVISION — Distinciones, empleos y grados que ha obtenido	Tiempo que los sirvió		
Día	Mes	Año		Años	Meses	Días
10	Octubre	1936	Artillero de reclutas		7	21
1º	Mayo	1937	Cabo por elección	1	5	—
			Total de servicio efectivo hasta fin de Abril de 1938	1	10	21

3.ª SUBDIVISION

Aumentos de servicios por abonos de campaña

Filiaciones militares de don Rudesindo Chico González.

CABO HABILITADO PARA SARGENTO DE ARTILLERÍA[4]

Perteneciente al reemplazo de 1936 (tercer trimestre), el 27 de febrero de dicho año fue incluido en el alistamiento de ese año, siendo filiado en el Ayuntamiento de Fasnia. En ese acto acreditó saber leer y escribir, figuraba como "*estudiante*", soltero, con una estatura de 1,72 m, un perímetro torácico de 84 cm y las siguientes señas personales: pelo negro, cejas "*al pelo*", ojos pardos, nariz regular, barba redonda, boca regular, frente ancha, aire marcial, color moreno y ninguna señal particular. Quedó filiado "*para servir en clase de soldado por el tiempo de diez y ocho años, que empezarán a contársele desde el día que ingrese en Caja, en las diferentes situaciones que determina la vigente ley de Reclutamiento*".

El 1 de agosto de ese mismo año tuvo entrada en la Sección de Recluta de La Laguna de la Caja de Recluta de Tenerife. El 12 de ese mes se le entregó la cartilla militar nº 104685.

[3] "Información de la Isla / Fasnia". *La Prensa*, jueves 6 de septiembre de 1934 (pág. 2); El Corresponsal. "De la vida canaria / Por nuestros pueblos / Fasnia". *Gaceta de Tenerife*, 7 de septiembre de 1934 (pág. 10).

[4] Los datos de su carrera militar los hemos extraído de su expediente personal, que se custodia en el Archivo Regional Militar de Canarias (Santa Cruz de Teneife), caja 6829; y del Archivo Municipal de Fasnia, expedientes de quintos, 1954.

Rectificada su profesión u oficio, resultó ser "*jornalero*". En el momento de su alistamiento fue clasificado como "*útil todo servicio*". En el sorteo para África obtuvo el número 1.159.

El 10 de octubre de ese reiterado año 1936 ingresó como Artillero 2º voluntario en el Grupo Mixto de Artillería nº 2, de Costa, con carácter provisional, conforme a lo dispuesto por la Comandancia Militar de Canarias, en oficio del 18 de julio, con motivo del inicio de la Guerra Civil. Al ser filiado sus señas personales continuaba siendo las mismas; y quedó prestando sus servicios en el cuartel de Almeida, en Santa Cruz de Tenerife. En ese mismo mes, este artillero solicitó una madrina de guerra[5]. El 5 de noviembre publicó en *La Prensa* un artículo patriótico, en el que elogiaba la aportación de Fasnia al Movimiento Nacional y a su Ejército[6]. El 7 de diciembre efectuó su juramento de fidelidad a la Bandera de España, conforme a lo dispuesto en el telegrama del 12 de septiembre de la Junta de Defensa Nacional, y continuó prestando sus servicios en la plaza de Santa Cruz de Tenerife.

En la revista de comisario del 1 de abril de 1937 fue ascendido a Cabo de Artillería, según nombramiento aprobado por el comandante primer jefe de su Grupo. Luego, según acta aprobada el 6 de ese mismo mes por la Comandancia General de estas islas, el 26 de septiembre de dicho año fue habilitado para el empleo de Sargento de Artillería; y continuó prestando los servicios de su clase en la capital tinerfeña. El 15 de diciembre de dicho año causó baja en su Unidad, por pase a la Batería de Montaña, en Santa Cruz de Tenerife. Por entonces figuraba con 22 años, una estatura de 1,74 m y en sus señas personales solo había cambiado su pelo, ahora "*castaño*", y se añadía "*labios alargados*".

En abril de 1938 pasó a la Unidad de Carros de Tracción Animal, también en la capital tinerfeña. Luego, según un oficio de la Comandancia General de Canarias del 30 de agosto de 1938 causó baja en el Grupo Mixto de Artillería nº 2 y alta en el Batallón nº 284 de la División 74. Luego pasó como cabo habilitado para sargento al Regimiento de Infantería Tenerife nº 38. En éste causó baja el 31 de marzo de 1939, al pasar a prestar sus servicios al Depósito de Municiones de la mencionada División 74, unidad afecta administrativamente al Parque de Artillería de Valladolid. El 1 de abril inmediato figuraba como cabo perteneciente al Batallón 285 de la mencionada División.

El 31 de mayo de 1940 marchó para Fasnia, gracias a un permiso trimestral. Así se mantuvo hasta el 23 de noviembre, en que volvió a ser movilizado, causando alta en el Regimiento Mixto de Artillería nº 7, donde quedó prestando los servicios de su clase.

El 31 de mayo de 1942 marchó de nuevo a su pueblo natal, con un nuevo permiso trimestral prorrogable, que disfrutó hasta el 1 de agosto, en que pasó a la 1ª reserva. El 1 de agosto de 1948 pasó a la 2ª reserva. Y en ambas situaciones compareció a las correspondientes revistas anuales.

El 31 de julio de 1954 causó baja definitiva en el Ejército, por pase a la situación de "*licenciado absoluto*", "*por haber permanecido 18 años en el Servicio Militar desde la fecha de su ingreso en Caja, según lo dispuesto en el artículo 18 del Reglamento aprobado por Decreto 27 de Febrero de 1925*", expidiéndose en Santa Cruz de Tenerife la correspondiente licencia absoluta por el capitán general de Canarias y, en su nombre, por el coronel primer jefe del Regimiento de Artillería de Costa de Tenerife, don Fernando de Salas Bonal.

MAESTRO NACIONAL EN DIVERSAS ESCUELAS DE TENERIFE Y LA PALMA, DIRECTOR DE LA MUTUALIDAD ESCOLAR DE SAN ANDRÉS Y SAUCES Y RESPONSABLE DEL CENTRO DE ALFABETIZACIÓN DE VILAFLOR

Una vez acabada la Guerra Civil, don Rudesindo hizo un curso de capacitación en la Escuela Normal de Magisterio de La Laguna, gracias a su título de Bachiller, lo que le

[5] "Notas de sociedad / Madrinas". *La Prensa*, viernes 30 de octubre de 1936 (pág. 3).

[6] Rudesindo Chico. "Información de la Isla / Fasnia". *La Prensa*, jueves 5 de noviembre de 1936 (pág. 3).

permitió obtener el título de Maestro de Primera Enseñanza, que le fue expedido en Madrid el 27 de marzo de 1941.

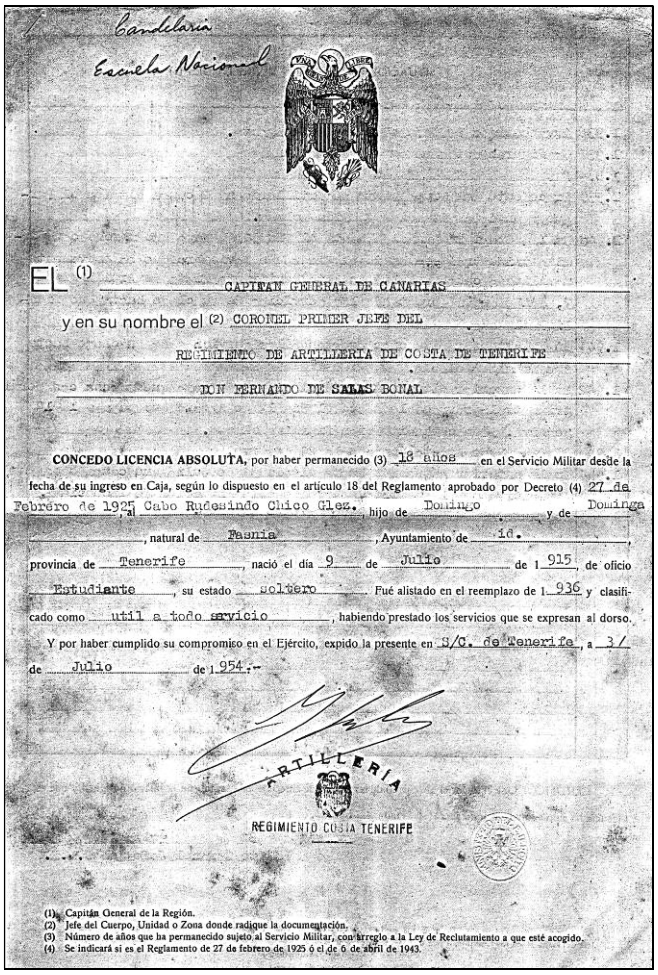

Candelaria

Escuela Nacional

EL (1) CAPITAN GENERAL DE CANARIAS

y en su nombre el (2) CORONEL PRIMER JEFE DEL

REGIMIENTO DE ARTILLERIA DE COSTA DE TENERIFE

DON FERNANDO DE SALAS BONAL

CONCEDO LICENCIA ABSOLUTA, por haber permanecido (3) 18 años en el Servicio Militar desde la fecha de su ingreso en Caja, según lo dispuesto en el artículo 18 del Reglamento aprobado por Decreto (4) 27 de Febrero de 1925 al Cabo Rudesindo Chico Glez. hijo de Domingo y de Domingo, natural de Fasnia, Ayuntamiento de id., provincia de Tenerife, nació el día 9 de Julio de 1915, de oficio Estudiante, su estado soltero. Fué alistado en el reemplazo de 1936 y clasificado como util a todo servicio, habiendo prestado los servicios que se expresan al dorso.

Y por haber cumplido su compromiso en el Ejército, expido la presente en S/C. de Tenerife, a 3/ de Julio de 1954.-

ARTILLERIA

REGIMIENTO COSTA TENERIFE

(1) Capitán General de la Región.
(2) Jefe del Cuerpo, Unidad o Zona donde radique la documentación.
(3) Número de años que ha permanecido sujeto al Servicio Militar, con arreglo a la Ley de Reclutamiento a que esté acogido.
(4) Se indicará si es el Reglamento de 27 de febrero de 1925 o el de 6 de abril de 1943.

Licencia absoluta del Ejército de don Rudesindo Chico González.

Como maestro ex-combatiente, el 30 de octubre de 1940 obtuvo su primer nombramiento, el de maestro interino de la escuela unitaria de la Villa de Mazo, de la que tomó posesión el 2 de noviembre inmediato y en la que permaneció durante dos cursos, con un sueldo anual de 4.000 pesetas, hasta el 31 de julio de 1942, en que cesó[7]. Por entonces, en enero de 1941 causó alta en el Sindicato Español del Magisterio (S.E.M.), Mutualidad Nacional imbuida en el espíritu y la doctrina de la Falange[8]; y en el mes de febrero inmediato se recibió en dicho Sindicato la hoja de servicios de este afiliado, que figuraba con el número 136 de la provincia[9].

En agosto de 1941 estaba incluido en la "*Relación nominal de Maestros y Maestras que han solicitado tomar parte en las oposiciones a ingreso en el Magisterio Nacional convocadas por O. M. de Mayo de 1941. (B. O. de 20 del mismo mes)*", elaborada por la Sección Administrativa de Primera Enseñanza de Santa Cruz de Tenerife; figuraba con el nº 15 y como excombatiente con un certificado de Falange[10]. En diciembre de ese mismo año era

[7] "Junta Provincial de Primera Enseñanza de Santa Cruz de Tenerife / Relación de maestros ex-combatientes que cesan". *El Día*, jueves 30 de julio de 1942 (pág. 4).

[8] "Espíritu y Doctrina de la Falange / S. E. M.". *Escuela Azul*, 20 de enero de 1941 (pág. 3).

[9] *Ibid*., 20 de abril de 1941 (pág. 3).

[10] "Sección Administrativa de Primera Enseñanza de Santa Cruz de Tenerife". *Escuela Azul*, 10 de agosto de 1941 (pág. 4).

uno de los maestros que había cursado un nuevo oficio a la Sección Administrativa de Primera Enseñanza, "*con los datos reglamentarios*" que se le habían solicitado[11].

En enero de 1942, figuraba entre los maestros del partido de Santa Cruz de La Palma que habían remitido el presupuesto de sus escuelas para ese año[12]. En mayo del mismo año, estaba incluido en la relación de "*Maestros propietarios, interinos y sustitutos a quienes se les ha extendido el título de ascenso a 5.000 pesetas, conforme a la O. M. de 5 del corriente mes*", entre los maestros interinos[13]. En el mes de junio inmediato, su título de Maestro de Primera Enseñanza se hallaba a su disposición en la secretaría de la Escuela Normal del Magisterio de La Laguna[14]. En ese mismo mes ya había remitido las cuentas anuales de 1941 de su escuela de Mazo[15].

El 7 de agosto de 1942 tomó posesión, también como interino, pero con el antedicho sueldo de 5.000 ptas, de la escuela unitaria nº 2 de Tiguerorte, en el mismo municipio de Mazo, para la que había sido nombrado el 1 de dicho mes por la Sección Administrativa de Primera Enseñanza de la provincia de Santa Cruz de Tenerife[16]; pero en ella solo permaneció durante cinco meses y medio, hasta el 31 de enero de 1943, pues en el mes de diciembre anterior dicha unidad figuraba en la "*Relación de escuelas vacantes y servidas por Maestros interinos que pueden ser solicitadas por los 18 Oficiales Maestros de esta provincia, a quienes se les adjudicará escuela próximamente en propiedad, de conformidad con la Orden de 26 del mes actual*"[17].

Por entonces, el 8 de agosto de 1942, a los 27 años de edad, contrajo matrimonio en la parroquia de San José de Breña Baja (La Palma) con doña Imelda Amelia de la Cruz Jorge, natural y vecina de dicho pueblo e hija de don Gregorio de la Cruz Fernández y doña María Jorge Pérez. El periódico palmero *Diario de Avisos* se hizo eco de esta boda:

> Últimamente ha contraído matrimonio en la Parroquia de San José, del vecino pueblo de Breña Baja, con la bella Srta. Imelda de la Cruz Jorge, el joven Maestro Nacional don Rudesindo Chico González.
>
> Bendijo la unión el Vble. Sr. cura párroco don Juan Martín y Martin, siendo apadrinados por la madre del novio, que representó en la ceremonia la hermana de la desposada Srta. Olga de la Cruz, y el Médico don Felipe de la Cruz Fernández.
>
> Los invitados fueron espléndidamente obsequiados en el domicilio de los padres de la novia. Deseamos muchas felicidades al nuevo matrimonio.[18]

El 8 de abril de 1943, *El Día* informó del nacimiento de sus primeros hijos gemelos en Santa Cruz de Tenerife: "*En esta capital ha dado a luz dos niños la joven señora doña Imelda de la Cruz, esposa del maestro nacional, don Rudesindo Chico González*"[19]. El 15 de junio regresó a La Palma, como recogió al día siguiente el *Diario de Avisos*: "*Llegaron ayer de Tenerife D. Rudesindo Chico y señora*"[20].

Pero en ese mismo mes, la secretaría de la Junta Provincial de Primera Enseñanza nombró a nuestro biografiado, como ex-combatiente, maestro interino de la escuela unitaria nº

---

[11] "Sección Administrativa de Primera Enseñanza de la Provincia de Santa Cruz de Tenerife". *Escuela Azul*, 30 de diciembre de 1941 (pág. 7).

[12] "Sección Administrativa de Primera Enseñanza de Santa Cruz de Tenerife". *Escuela Azul*, 10 de enero de 1942 (pág. 7).

[13] *Ibid*., 20 de mayo de 1942 (pág. 8).

[14] "Escuela Normal del Magisterio Primario de La Laguna". *Escuela Azul*, 10 de junio de 1942 (pág. 3).

[15] "Sección Administrativa de Primera Enseñanza de Santa Cruz de Tenerife". *Escuela Azul*, 10 de junio de 1942 (pág. 6).

[16] *Ibid*., 10 de agosto de 1942 (pág. 8).

[17] *Ibid*., 30 de diciembre de 1942 (pág. 5).

[18] "Notas sociales / Boda". *Diario de Avisos*, 14 de agosto de 1942 (pág. 2).

[19] "De Sociedad / Natalicios". *El Día*, jueves 8 de abril de 1943 (pág. 2).

[20] "Notas sociales / Viajeros". *Diario de Avisos*, 16 de junio de 1943 (pág. 2).

1 del Realejo Bajo[21], en la que desempeñó su labor docente durante seis meses y medio, del 16 de dicho mes de junio al 31 de diciembre de 1943, con el mismo sueldo de 5.000 ptas.

En mayo de 1945 figuraba entre los maestros que habían solicitado dentro del plazo reglamentario tomar parte en las oposiciones para el ingreso definitivo en el Magisterio Nacional[22]; y en el mes de julio se presentó a dichas pruebas, habiendo aprobado el primer ejercicio con el número 20 de los presentados y una calificación de 5,20 puntos (de un máximo de 9)[23]. Lo mismo ocurrió con el resto de las pruebas, por lo que superó dicho concurso-oposición.

Luego, el 13 de octubre de 1945 tomó posesión como maestro interino de la escuela de Gallegos (Barlovento), en la que remitió las cuentas justificadas del material percibido durante el año 1945 y el presupuesto escolar para el año 1946[24]. En ese destino, el 1 de enero de dicho año 1946 pasó a desempeñarla como propietario provisional, como resultado de la oposición que había superado; permaneció a su frente hasta el 30 de septiembre de ese mismo año, con un sueldo de 6.000 ptas. Luego, en el mes de diciembre ya figuraba en la lista de los maestros opositores de 1945 que habían solicitado quedar en expectación de destino y que no habían podido regentar escuela hasta su colocación definitiva[25].

En enero de 1947 fue nombrado, como opositor de 1945 en expectación de destino, para desempeñar la escuela unitaria de niños nº 1 de San Andrés y Sauces[26], como propietario provisional y con el mismo sueldo, que regentó durante un año y medio, del 8 de febrero inmediato al 31 de agosto de 1948. En abril del primer año ya figuraba como maestro director de la Mutualidad Escolar "San Andrés Apóstol" de la escuela nacional de niños de dicha localidad[27]. Pero en agosto de 1947 solicitó tomar parte en el concurso general de traslados y, una vez resueltas la primera y la segunda parte del mismo, quedó oficialmente desplazado de su escuela[28]. No obstante, continuó al frente de ella hasta finalizar dicho curso y desde ella remitió el presupuesto escolar para el año 1948[29].

Luego ejerció durante tres cursos en el municipio de Arico, también como propietario provisional. Así, del 1 de septiembre de 1948 al 31 de agosto de 1949 regentó la escuela unitaria de niños nº 2 de Arico. El 27 de ese último mes se presentó en la Delegación Administrativa de Enseñanza Primaria de Santa Cruz de Tenerife para elegir, ante la Comisión Permanente de Educación Primaria de esta provincia, una de las escuelas vacantes en las islas occidentales, que debía regentar como propietario provisional[30]. En virtud de ello, del 1 de septiembre de 1949 al 31 de agosto de 1950 ejerció en la escuela de niños de La Cisnera, en el mismo municipio de Arico, pero ahora con un sueldo de 7.200 ptas. El 26 de agosto de 1950 eligió nueva escuela ante la misma Comisión Permanente de Educación Primaria, figurando con el número 569 de los maestros propietarios provisionales que

---

[21] "*Junta Provincial de Primera Enseñanza*". *Escuela Azul*, 20 de junio de 1943 (pág. 3).

[22] "Sección Administrativa de Primera Enseñanza de Santa Cruz de Tenerife". *Escuela Azul*, 30 de mayo de 1945 (pág. 3).

[23] "*Oposiciones a ingreso en el Magisterio Nacional*". *Escuela Azul*, 10 de julio de 1945 (pág. 2).

[24] "Sección Administrativa de Primera Enseñanza de Santa Cruz de Tenerife". *Escuela Azul*, 20 de noviembre de 1945 (pág. 8) y 28 de febrero de 1946 (pág. 3).

[25] "Opositores de 1945". *Escuela Azul*, 20 de diciembre de 1946 (pág. 3).

[26] "Comisión Provincial de Educación Nacional / Nombramientos de propietarios provisionales". *Escuela Azul*, 30 de enero de 1947 (pág. 2).

[27] "Relación de Mutualidades Escolares que funcionan en esta Provincia". *Escuela Azul*, 30 de abril de 1947 (pág. 3)

[28] "Delegación Administrativa de Enseñanza Primaria de Santa Cruz de Tenerife / Promoción de 1945". *Escuela Azul*, 20 de agosto de 1947 (pág. 2); "Información sobre la resolución del concurso". *Escuela Azul*, 20 de septiembre de 1947 (pág. 8).

[29] "Delegación Administrativa de Enseñanza Primaria de Santa Cruz de Tenerife". *Escuela Azul*, 30 de diciembre de 1947 (pág. 2).

[30] *Ibid*., 20 de agosto de 1949 (pág. 3).

solicitaron destino[31], siendo nombrado para la escuela unitaria de niños nº 1 del Lomo de Arico[32], que regentó del 1 de septiembre inmediato al 31 de agosto de 1951, destino en el que experimentó un aumento de sueldo a 9.360 pesetas, a comienzos de dicho año.

A continuación pasó por concurso de traslado a la escuela unitaria de niños nº 2 de Vilaflor, como propietario definitivo y con un sueldo de 10.920 pesetas, y a su frente estuvo del 1 de septiembre de 1951 al 31 de agosto de 1952. En dicho pueblo, don Rudesindo Chico tuvo a su cargo el centro de alfabetización de dicho municipio, del 21 de octubre al 21 de diciembre de 1951[33].

Luego, por otro concurso general de traslados, en el que participó en el turno de voluntarios en julio de 1952, pasó a la escuela de niños de Araya de Candelaria[34], en la que permaneció durante dos cursos, del 1 de septiembre de 1952 al 18 de febrero de 1954, como propietario definitivo y con el mismo sueldo.

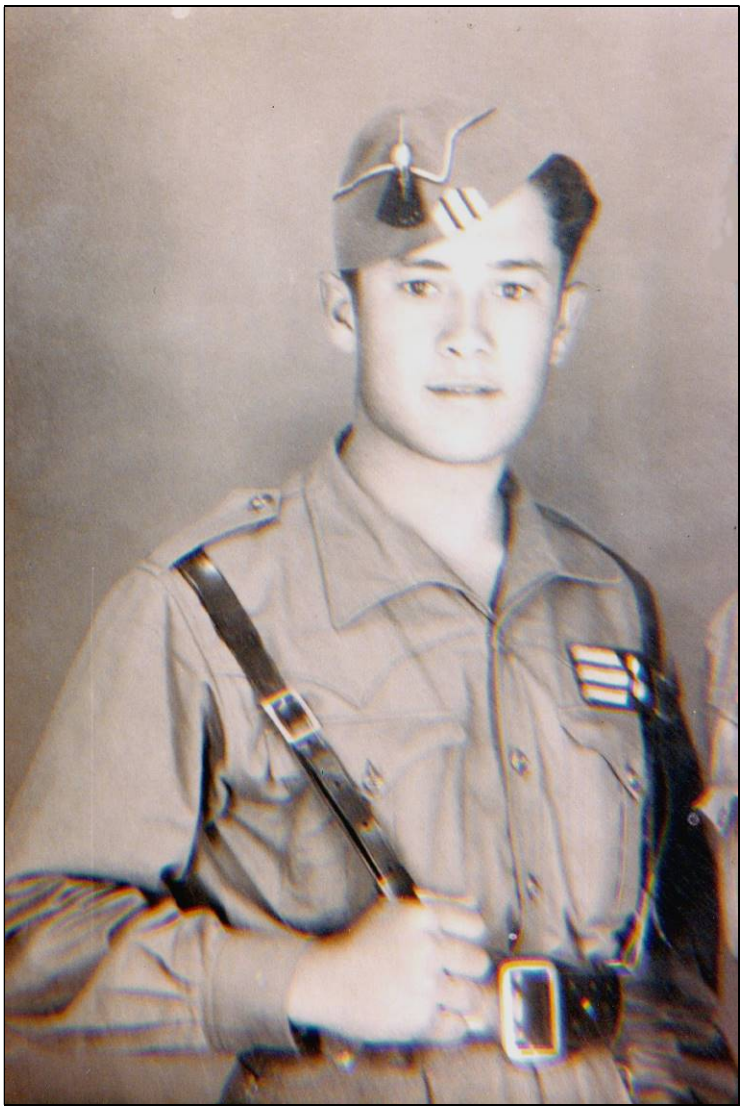

Don Rudesindo Chico González con su uniforme de sargento habilitado de Artillería.

[31] *Ibid*., 10 de agosto de 1950 (pág. 4).

[32] "Nombramientos / Propietarios provisionales / Maestros". *Escuela Azul*, 30 de agosto de 1950 (pág. 3).

[33] "Junta Provincial de la campaña contra el analfabetismo / Santa Cruz de Tenerife". *Escuela Azul*, 15 de noviembre de 1951 (pág. 4).

[34] "Sección Oficial / Delegación Administrativa de Enseñanza Primaria de Santa Cruz de Tenerife". *Escuela Azul*, 31 de julio de 1952 (pág. 5).

MAESTRO PROPIETARIO EN BREÑA BAJA Y SANTA CRUZ DE LA PALMA Y SECRETARIO DEL TALLER ESCUELA "VIRGEN DE LAS NIEVES" DE DICHA CAPITAL

En febrero de 1954 volvió a la isla de La Palma[35], donde desarrolló el resto de su carrera docente como propietario definitivo. Los primeros cuatro cursos en la escuela parroquial "San José" de Breña Baja, desde el 19 de dicho mes hasta el 31 de agosto de 1958, con un sueldo que sufrió en esos años tres ascensos, a 12.500 ptas, a 14.000 ptas y a 21.490 ptas. Luego otros cinco cursos en la escuela parroquial "San Francisco" de Santa Cruz de La Palma, desde el 1 de septiembre de 1958 hasta el 31 de agosto de 1963. Finalmente, ejerció durante más de 19 cursos en el Grupo escolar "Sector Sur" de la capital palmera, desde el 1 de agosto de 1963 hasta su jubilación, centro en el que su sueldo experimentó otros dos aumentos, a 25.680 ptas y a 27.600 ptas.

Mientras ejercía en Santa Cruz de La Palma fue nombrado secretario del Taller Escuela "Virgen de La Nieves" de dicha capital y, como tal, el 7 de octubre de 1961 participó en la apertura del curso 1961-62, según recogió cuatro días después el *Diario de Avisos* de la misma ciudad: "*Seguidamente en el salón de actos, el Secretario D. Rudesindo Chico González, procedió a la lectura de una breve memoria del curso anterior*"[36].

El 22 de mayo de 1965, según una entrevista realizada por *Diario de Avisos* a don José Pablo Delgado Delgado, director del Grupo Escolar Sur de Santa Cruz de La Palma, el claustro de dicho centro lo integraban por entonces los siguientes maestros: "*doña Emérita de Las Casas Rodríguez, doña Dolores Delgado Curbelo, doña María Rodríguez López, doña Rosalía Duque Rodríguez, doña Enriqueta Nelsa González Cabrera, doña Regina Bravo de Paz y doña Eulalia Carmela Hernández Expósito, don Rosendo García Santos, don Antonio Hernández Rodríguez, don Rudesindo Chico González, don Juan Fernández Pérez, don José Martín Pérez, don Germán González y don Miguel Fernández Perdigón*"[37].

El 6 de diciembre de 1980, don Rudesindo intervino en el acto de jubilación de su compañero don Antonio Hernández Rodríguez, en el ahora denominado Colegio Nacional "Sector Sur" de Santa Cruz de La Palma, quien mostró su agradecimento en *Diario de Avisos* el 10 de enero de 1981, entre otros: "*a los compañeros del claustro de profesores, que con demostrada entrega vocacional y solidaridad vienen desarrollando su labor educativa cotidiana, en particular a Nelsa Gonzalez y a Rudesindo Chico por las alentadoras y benévolas palabras que me dirigieron en el acto de mi jubilación*"[38].

El 20 de diciembre de 1982, un tal "*Lijador*" publicó un artículo en el *Diario de Avisos* dedicado a los "*Maestros de escuelas*", en el que elogiaba la labor de este colectivo, destacando varios de La Palma a nivel personal, entre ellos don Rudesindo Chico: "*Para todos ellos, los de nuestro entorno casi familiar por aquello de que, gracias a Dios, en esta ciudad o pueblo chico, todos nos conocemos, va este recuadro de público reconocimiento. Para Juan Ramón Gómez y doña Maruca. Para don Rudesindo Chico. Doña Regina. Don Segundo y doña Maruca... Don Ignacio, don Julio y los que por marasmo mental, haya dejado de nombrar*"[39].

Don Rudesindo Chico González obtuvo la jubilación forzosa en el citado colegio de la capital palmera el 1 de enero de 1983, cuando contaba 67 años y medio, más de 40 de ellos de intensa labor docente.

---

[35] "Notas Sociales". *Diario de Avisos*, 20 de febrero de 1954 (pág. 2).

[36] "Se inaugura brillantemente el Curso en el Taller Escuela 'Virgen de las Nieves'". *Diario de Avisos*, martes 10 de octubre de 1961 (pág. 1).

[37] "José Pablo Delgado Delgado, Director del Grupo Escolar Sur, habla de la educación de los niños y sus problemas". *Diario de Avisos*, sábado 22 de mayo de 1965 (pág. 3).

[38] Antonio Hernández Rodríguez. "Gratitud de un maestro jubilado". *Diario de Avisos*, sábado 10 de enero de 1981 (pág. 6).

[39] Lijador. "Intentos Breves / Maestros de escuelas". *Diario de Avisos*, 20 de diciembre de 1982 (pág. 12).

Don Rudesindo ejerció como maestro en Santa Cruz de La Palma durante 25 años. [Foto de la FEDAC].

PRESIDENTE DE UNA COMUNIDAD DE AGUAS, PRESIDENTE DE LA ASOCIACIÓN DE CAZADORES DE LA ISLA DE LA PALMA Y PRESIDENTE DE MESAS ELECTORALES

Al margen de su carrera docente, el 14 de enero de 1940 don Rudesindo era presidente de una comunidad de aguas, la "Sociedad civil «La Providencia»" de Fasnia[40], bajo cuya presidencia se modificó el artículo 13 del capítulo primero de sus estatutos, se hicieron reformas en los canales que eran propiedad de dicha comunidad y se subastaron las acciones que no se encontraban al corriente. Continuaba en dicho cargo el 30 de dicho mes[41].

Como curiosidad, el 29 de agosto de 1957 actuó como testigo en la boda celebrada en la parroquia de San José de la villa de Breña Baja entre doña Dalia Jorge Cabrera y don Jaime Acosta País, éste residente en Venezuela. Lo mismo ocurrió el 16 de agosto de 1958, en la celebrada en dicha parroquia entre su cuñada doña Blanca Elba de la Cruz Jorge y don Emilio de la Cruz Jaubert[42]. El 24 de enero de 1960 murió en Santa Cruz de Tenerife su cuñada doña Josefina de la Cruz Jorge, esposa de don José Antonio Nóbrega Alonso, por entonces comandante y luego coronel de Infantería[43]. Y en junio de 1962 actuó de nuevo como testigo, en la boda celebrada en el Santuario de Nuestra Señora de las Nieves entre su cuñada doña Julia de la Cruz Jorge y don Aurelio Rodríguez López[44].

Además, el 12 de julio de dicho año 1962 era presidente de la Asociación de Cazadores de la isla de La Palma (Zona Norte), dependiente de la XIII Federación Regional de Caza, con sede en Santa Cruz de La Palma y de la que era secretario don José M. de León Alvarado. En ella promovió el establecimiento de algunas zonas como vivero, la repoblación de piezas de caza, la dotación al guarda de dicha asociación con medios de locomoción, entre

[40] "Comunidades de aguas" / "Empresas de aguas". *El Día*, miércoles 17, 18 y 19 de enero de 1940 (pág. 2).

[41] *Ibid*., jueves 1, 2 y 3 de febrero de 1940 (págs. 2 o 3).

[42] *Ibid*., 4 de septiembre de 1957 (pág. 4) y 3 de septiembre de 1958 (pág. 2).

[43] *Ibid*., 28 de enero de 1960, pág. 2.

[44] "Notas Sociales*". Diario de Avisos*, 15 de junio de 1962 (pág. 2).

otras medidas. Permanecía en dicho cargo el 20 de diciembre de ese mismo año y por lo menos continuó hasta finales del siguiente.[45]

Asimismo, en septiembre de 1967 fue designado presidente de la mesa electoral de la sección 3ª del distrito 2º de Santa Cruz de La Palma, para las próximas elecciones de procuradores en Cortes por representación familiar; lo mismo ocurrió en septiembre de 1971[46]. El 9 de diciembre de 1976 también fue designado presidente de una de las mesas de Santa Cruz de La Palma, designado por la Junta Municipal del Censo Electoral para el Referendum del 15 de dicho mes sobre el Proyecto de Ley para la Reforma Política[47].

Desgraciadamente, el 1 de agosto de 1978 sufrió un accidente de tráfico junto a su hijo Carlos Miguel, en la Autovía del Sur de Tenerife, como recogió al día siguiente *Diario de Avisos*:

> Dos personas resultaron heridas en un accidente de circulación ocurrido alrededor de las seis y cuarto de la tarde de ayer, en la autovía del Sur.
>
> El accidente se produjo cuando circulaba el turismo matrícula TF-49835 por la mencionada vía. Al llegar a la altura del kilómetro 35, por causas que se desconocen, se salió de la calzada y fue a colisionar contra un talud. Como consecuencia del impacto resultaron heridos sus dos ocupantes, Rudesindo Chico González y su hijo, Carlos Miguel. Este último sólo sufrió rasguños a causa de la rotura de cristales.
>
> Rudesindo Chico fue asistido por la Cruz Roja de Los Cristianos y a continuación se le trasladó al centro hospitalario de Santa Cruz, donde quedó en observación.
>
> Instruyó las diligencias del caso la Guardia Civil de Tráfico, del departamento de Granadilla.[48]

El 20 de mayo de 1997 murió en Santa Cruz de La Palma su suegra, doña María Jorge Pérez, viuda de don Gregorio de la Cruz Fernández, a los 100 años de edad. A las cinco y media de la tarde del día siguiente se efectuó el sepelio, desde el tanatorio "La Palma" a la parroquia matriz de El Salvador, donde se oficiaron las honras fúnebres, y a continuación recibió sepultura en el cementerio de Breña Baja. Había procreado cinco hijas: doña Imelda, doña Olga María, doña Delia María, doña Julia Elesta y doña Blanca Elba de la Cruz Jorge.[49]

FALLECIMIENTO Y DESCENDENCIA

Don Rudesindo Chico González falleció en Santa Cruz de Tenerife el domingo 15 de marzo de 1998, a los 82 años de edad. A las diez de la mañana del día siguiente se efectuó el sepelio, desde la cripta de San Alfonso María de Ligorio de Los Gladiolos a dicha parroquia, en la que se oficiaron las honras fúnebres, y a continuación fue trasladado al cementerio de Santa Lastenia de la misma ciudad, en el que recibió sepultura[50].

El 18 de ese mismo mes se ofició una misa por su alma en la parroquia matriz de El Salvador de Santa Cruz de La Palma; al día siguiente otra en la parroquia de Ntra. Sra. del Pilar de Santa Cruz de Tenerife, a la que invitaba su familia y la comunidad educativa del Colegio de E.I.P. "Emeterio Gutiérrez Albelo" de Agua García (Tacoronte); y el 23 de dicho

---

[45] "XII Federación Regional de Caza / Asociación de Cazadores de la isla de La Palma (Zona Norte". Diario de Avisos, jueves 12 de julio (pág. 3), 13 y 14 de julio de 1962 (pág. 2); y lunes 24 de diciembre de 1962 (pág. 8).

[46] "Elecciones de procuradores en Cortes". *Diario de Avisos*, martes 19 de septiembre de 1967 (pág. 8); "Relación de presidentes y adjuntos de las mesas, en las elecciones de Procuradores en Cortes por representación familiar, así como los suplentes de los mismos". *Diario de Avisos*, 10 de septiembre de 1971 (pág. 3).

[47] "La Palma / Organización previa al Referendum". *Diario de Avisos*, viernes 10 de diciembre de 1976 (pág. 8).

[48] "Dos heridos leves, en un accidente de tráfico / En la autovía del Sur". *Diario de Avisos*, miércoles 2 de agosto de 1978 (pág. 28).

[49] Esquelas. *Diario de Avisos*, miércoles 21 de mayo de 1997 (pág. 62).

[50] *Ibid*., lunes 16 de marzo de 1998 (pág. 40); *Gaceta de Canarias*, lunes 16 de marzo de 1998 (pág. 51).

mes se ofició otra misa en la parroquia matriz de El Salvador de la capital palmera, a la que invitaba el claustro de profesores del Colegio "Pérez Andreu" (Sector Sur)[51]. Asimismo, el 20 de marzo, su familia publicó la siguiente nota de agradecimiento en *Diario de Avisos*:

> Queremos agradecer a nuestros familiares y amigos que han compartido estos días con nosotros mostrándonos su apoyo y cariño. Deseamos decirles que aunque sentimos su pérdida, mostramos una tremenda alegría y serenidad porque ha pasado de nuestras manos que tanto le acariciaron, para pasar a las de su dueño: DIOS.
>
> Nuestra confianza radica en sentir que nuestro padre se ocupa ahora de nosotros desde el mejor lugar posible: el Cielo. Ya tenemos allí a nuestro primer ángel y nos sentimos orgullosos de haber compartido su tiempo.
>
> Familiares de D. Rudesindo Chico González.[52]

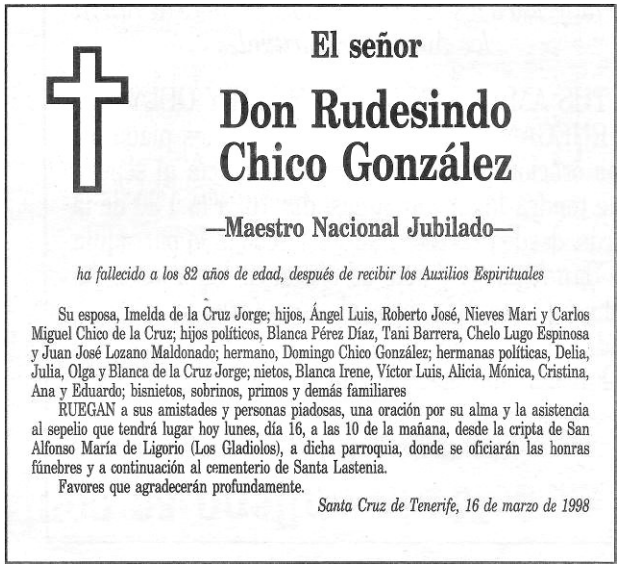

El señor

Don Rudesindo Chico González

—Maestro Nacional Jubilado—

ha fallecido a los 82 años de edad, después de recibir los Auxilios Espirituales

Su esposa, Imelda de la Cruz Jorge; hijos, Ángel Luis, Roberto José, Nieves Mari y Carlos Miguel Chico de la Cruz; hijos políticos, Blanca Pérez Díaz, Tani Barrera, Chelo Lugo Espinosa y Juan José Lozano Maldonado; hermano, Domingo Chico González; hermanas políticas, Delia, Julia, Olga y Blanca de la Cruz Jorge; nietos, Blanca Irene, Víctor Luis, Alicia, Mónica, Cristina, Ana y Eduardo; bisnietos, sobrinos, primos y demás familiares

RUEGAN a sus amistades y personas piadosas, una oración por su alma y la asistencia al sepelio que tendrá lugar hoy lunes, día 16, a las 10 de la mañana, desde la cripta de San Alfonso María de Ligorio (Los Gladiolos), a dicha parroquia, donde se oficiarán las honras fúnebres y a continuación al cementerio de Santa Lastenia.

Favores que agradecerán profundamente.

Santa Cruz de Tenerife, 16 de marzo de 1998

La señora

Doña Imelda de la Cruz Jorge

(Viuda de don Rudesindo Chico González)

Ha fallecido a los 98 años de edad, después de recibir los Auxilios Espirituales

Sus hijos, Ángel Luis, Roberto José, María Nieves y Carlos Miguel; hijos políticos, Irene, Tani y Marga; hermanas, Olga, Delia, Julia y Blanca; nietos, bisnietos, sobrinos, primos y demás familiares

RUEGAN a sus amistades y personas piadosas una oración por su alma y la asistencia al sepelio, que tendrá lugar hoy, a las 15.20 horas, desde la sala 2 del Tanatorio Crematorio Servisa Tenerife (autopista Santa Cruz-La Laguna, km 4,5) a la capilla de dicho centro, donde se oficiarán las honras fúnebres y a continuación al cementerio de Santa Lastenia; favores que agradecerán profundamente.

Santa Cruz de Tenerife, 11 de abril de 2019

Para más información referente al sepelio, Tanatorio-Crematorio Servisa Tenerife. Teléfono 922-626520

Esquelas de don Rudesindo Chico González y su esposa doña Imelda de la Cruz Jorge, publicadas en *Diario de Avisos* y *El Día*, respectivamente.

Le sobrevivió su esposa, doña Imelda de la Cruz Jorge, quien murió en Santa Cruz de Tenerife el 10 de abril de 2019, a los 98 años de edad. A las tres y veinte de la tarde del día siguiente se oficiaron las honras fúnebres en la capilla del Tanatoio "Servisa Tenerife" y a continuación recibió sepultura en el cementerio de Santa Lastenia de dicha capital[53].

En el momento de su muerte continuaba viuda de don Rudesindo Chico González, con quien había procreado cuatro hijos: *don Ángel Luis Chico de la Cruz*, maestro nacional, jugador de fútbol, pescador deportivo y socio del Círculo de Amistad de Santa Cruz de Tenerife, quien casó con doña Blanca Irene Pérez Díaz; *don Roberto José Chico de la Cruz*, también maestro nacional, esposo de doña Agustina Barrera Santana ("*Tani*"); *doña María de las Nieves Chico de la Cruz*, Diploma "Peritia et Doctrina" de la Universidad de Las Palmas de Gran Canaria, casada con don Juan José Lozano Maldonado; y *don Carlos Miguel Chico de la Cruz*, quien casó con doña Consuelo Lugo Espinosa ("*Chelo*"). Ellos les dieron siete nietos: Blanca Irene, Víctor Luis, Alicia, Mónica, Cristina, Ana Belén y Eduardo.

[12 de marzo de 2022]

---

[51] Esquelas. *Diario de Avisos*, miércoles 18 de marzo de 1998 (pág. 68), jueves 19 de marzo de 1998 (pág. 69) y domingo 22 de marzo de 1998 (pág. 86).

[52] *Ibid*., viernes 20 de marzo de 1998 (pág. 50).

[53] Esquelas. *El Día*, jueves 11 de abril de 2019 (pág. 43).