PERSONAJES DEL SUR (ARONA-VILAFLOR DE CHASNA):

DON ANTONIO RODRÍGUEZ DE LA SIERRA GARCÍA (1777-1842)

PROPIETARIO AGRÍCOLA, SARGENTO 1º DE MILICIAS, COMANDANTE ACCIDENTAL DE SU COMPAÑÍA, COMANDANTE DE ARMAS, SÍNDICO PERSONERO Y ALCALDE DE ARONA EN CINCO ETAPAS

OCTAVIO RODRÍGUEZ DELGADO

[blog.octaviordelgado.es]

Casi toda la vida de este personaje transcurrió en el Valle de San Lorenzo (Arona), donde trabajó como propietario agrícola, aunque también vivió algún tiempo en Vilaflor de Chasna, donde fue bautizado y contrajo matrimonio. Simultáneamente, desarrolló una modesta carrera militar en el Regimiento Provincial de Abona, en la que ascendió desde soldado hasta sargento 1º de Milicias; como tal, fue comandante accidental de la 2ª compañía de dicho cuerpo durante seis años y, casi con total seguridad, comandante de armas de Arona. Además, ejerció como síndico personero del Ayuntamiento y ocupó la alcaldía de este término en cinco etapas, tres de ellas como alcalde real y dos como alcalde constitucional, lo que pone de manifiesto el respeto y el aprecio de que gozaba entre sus paisanos.

Don Antonio Rodríguez de la Sierra fue bautizado en Vilaflor de Chasna, donde contrajo matrimonio y vivió durante algún tiempo.

SU CONOCIDA FAMILIA

Nació en el Valle de San Lorenzo (Arona) el 13 de junio de 1777, siendo hijo de don Domingo Rodríguez Sierra y González del Castillo y doña Antonia González García de Morales[1]. El 21 de ese mismo mes fue bautizado en la iglesia del Apóstol San Pedro de

[1] Don Domingo y doña Antonia habían contraído matrimonio en 1777.

Vilaflor (a cuya jurisdicción pertenecía por entonces dicho pago) por el presbítero don Nicolás Valentín Farias, con licencia de don Agustín Lorenzo Viera y Torres, beneficiado curado y examinador sinodal del Obispado; se le puso por nombre "*Antonio Domingo Francisco*" y actuaron como padrinos don Salvador Hernández de la Cruz, vecino del pago de Chiñama, y doña María González Trujillo, que lo era del pago de Arona.

Fueron sus abuelos paternos: *don Francisco (Rodríguez) de la Sierra* y *doña María González Navajas* (o *González del Castillo*); y los maternos: *don Domingo González Brito* y *doña María García de Morales*.

Don Antonio fue el mayor de diez hermanos y creció en el seno de una destacada familia sureña[2], en la que sobresalieron algunos de sus miembros, entre ellos: un tatarabuelo, *don Pedro de la Sierra García* (1651-1704), mayordomo de la ermita de San Antonio Abad de Arona y hermano del Santísimo Sacramento de la parroquia de Vilaflor; dos hermanos de un bisabuelo, *don José (Domínguez) de la Sierra* (1686-1759), colono fundador, rico propietario ganadero, soldado de Caballos Corazas Españolas, regidor fiel ejecutor y depositario general del Cabildo de Montevideo (Uruguay), ciudad en la que da nombre a una calle[3], y *don Tomás de la Sierra* (1692-1779), que también fue uno de los colonos fundadores de Montevideo, así como alcalde de segundo voto del Cabildo de dicha ciudad; su abuelo paterno, *don Francisco (Rodríguez) de la Sierra* (1709-1783), labrador, sargento de Milicias y alhondiguero del Pósito de granos de Vilaflor; dos primos hermanos de este abuelo, *don Nicolás Rodríguez Sierra* (1717-1802), propietario y promotor de la creación de la parroquia de Arona, y *don Salvador Rodríguez Sierra* (1731-1811), acomodado propietario, alcalde de Arona, promotor de la propuesta de elevación a parroquia de la ermita del Valle de San Lorenzo y fundador de un patrimonio vitalicio a favor de su hijo Antonio; un tío paterno, *don Lorenzo (Rodríguez) de la Sierra* (1745-1802), igualmente destacado propietario, promotor de la elevación a parroquia en la ermita del Valle de San Lorenzo y comisario elector del primer Ayuntamiento; dos primos segundos de su padre, *don Domingo Javier (Rodríguez) de la Sierra Delgado* (1746-1812), emigrante a Venezuela, comisario elector y diputado 2º del primer Ayuntamiento de Arona, tras su segregación de Vilaflor, y *don Lorenzo Antonio Rodríguez Sierra y Linares* (1769-?), comisario elector y fiel de fechos de los primeros Ayuntamientos de Arona, tras su segregación de Vilaflor; un hijo del anterior, *don Lorenzo Antonio Sierra de Torres* (1795-1872), propietario agrícola, sargento 1º de Milicias, comandante accidental de su compañía, regidor del Ayuntamiento constitucional de Arona, perito repartidor de contribución en el mismo, miliciano nacional, regidor síndico del Ayuntamiento de Vilaflor y primer juez de paz de este municipio[4]; y uno de sus sobrinos, *don Agustín de León Sierra* (1823-1878), sargento 2º de Milicias.

Según el padrón vecinal de Vilaflor que se conserva en la Real Sociedad Económica de Amigos del País de Tenerife, en 1779 su familia estaba empadronada en la casa nº 281 de esa amplia jurisdicción, en el "*Pago del Valle de S^n^. Lorenso*", concretamente en "*Beña*": "*Casa de Domingo Sierra, su edad 35 a^s^., jornalero. Ant^a^. Garz^a^., su mujer, 26 a^s^., sabe tejer. Ant^o^., hijo, 1 año*"[5].

Posteriormente, en el padrón parroquial de Arona correspondiente al año 1803, nuestro biografiado aún vivía con sus padres y seis hermanos en "*El Cabo*" de Arona: "*Casa nº 5.- Domingo Sierra, 55 años; Antonia, su mujer, 51 años; Antonio, hijo, 21 años; Domingo, hijo,*

---

[2] Para más información sobre la genealogía de esta familia puede consultarse el libro de: Nelson DÍAZ FRÍAS (2017). *Linajes de Arona. Un estudio genealógico acerca del municipio de Arona (siglos XVI-XX)*. Tomo III, págs. 337-421.

[3] Sobre este personaje también puede verse un artículo en este mismo blog: blog.octaviordelgado.es, 18 de junio de 2015.

[4] *Ibidem*: blog.octaviordelgado.es, 13 de enero de 2018.

[5] Archivo de la Real Sociedad Económica de Amigos del País de Tenerife. Padrón de Vilaflor, 1779. Reproducido por Nelson DÍAZ FRÍAS (2002). *La historia de Vilaflor de Chasna*. Tomo II, pág. 385.

19 años; José, hijo, 17 años; María Antonia, hija, 14 años; Agustín, hijo, 11 años; Antonia, hija, 9 años; Isabel, hija, 7 años"[6]. Como se aprecia, figuraba con menos edad de la que realmente tenía.

PROPIETARIO AGRÍCOLA, SARGENTO 1º DE MILICIAS, COMANDANTE ACCIDENTAL DE SU COMPAÑÍA, COMANDANTE DE ARMAS Y ALCALDE DE ARONA

Volviendo a nuestro biografiado, aprendió a leer y a escribir con bastante corrección para su época, a pesar de que por entonces no existían escuelas públicas. Profesionalmente, se dedicó durante toda su vida al cuidado de sus propiedades agrícolas, llegando a ser uno de los vecinos más acomodados del Valle de San Lorenzo y de todo el término de Arona. Además, siguió la carrera militar en el Regimiento de Milicias de Abona, en el que ya prestaba sus servicios en el momento de su boda y en el que logró varios ascensos.

El 19 de octubre de 1803, a los 26 años de edad, don Antonio Domingo contrajo matrimonio en la parroquia de San Pedro Apóstol de Vilaflor con doña María de las Nieves Pérez Delgado, de 23 años, natural y vecina de dicho lugar, hija de don Luis Pérez Afonso y doña María del Carmen Delgado Llarena; los casó y veló el beneficiado servidor don Antonio Esteban Peraza y Ayala, y actuaron como testigos tres militares avecindados en dicho pueblo, don José Domingo Soler, subteniente de Milicias, don Juan de las Nieves Ravelo, ayudante mayor del Regimiento Provincial de Abona, y don Francisco José Feo, teniente de Granaderos de dicho Regimiento. Según su expediente matrimonial, don Antonio era vecino de Arona en el pago del Valle de San Lorenzo, "*donde siempre ha vivido sin hacer ausencia notable*", al igual que doña María de las Nieves en Vilaflor.

Inicialmente la nueva pareja se asentó en dicho pueblo de Vilaflor de Chasna, aunque luego fijaron su residencia en el citado Valle de San Lorenzo, concretamente en el caserío de El Malpaís de Arriba (hoy Los Toscales)[7], que también figuraba en los distintos padrones como Beña, El Cabo o La Tosca.

Siendo ya sargento de Milicias, el 10 de noviembre de 1811 actuó como padrino de bautismo de María de las Nieves del Sacramento, hija de don José María Pérez y doña María del Rosario Martín, en la ceremonia celebrada en la iglesia parroquial de San Antonio Abad de Arona[8].

Don Antonio Rodríguez Sierra alcanzó el empleo de sargento 1º de la 2ª compañía del Regimiento Provincial de Abona, que abarcaba a los milicianos de Valle de San Lorenzo, Cabo Blanco y Buzanada (Arona), Jama (Vilaflor) y El Roque (San Miguel). Como tal, el 18 de junio de 1814 ya ostentaba el mando accidental de dicha compañía, en el que aún continuab el 5 de mayo de 1820; por entonces figuraba como vecino de Arona, desde donde informaba la solicitud de licencia de los milicianos de la misma que pretendían contraer matrimonio[9]. Con casi total seguridad, aunque no lo hemos podido confirmar, en esos mismos años ostentó la comandancia militar del pueblo de Arona, al ser el militar de mayor graduación residente en el mismo.

Además, dado que gozaba de la suficiente preparación y de una desahogada posición económica, así como del respeto y el aprecio de sus paisanos, fue elegido para desempeñar importantes cargos en el Ayuntamiento de Arona. Así, en 1813 ejerció como síndico personero, en el primer período constitucional, siendo alcalde don Juan de Bethencourt Alayón. Posteriormente, ostentó la alcaldía de dicho término en cinco etapas, en los distintos

---

[6] Nelson DÍAZ FRÍAS (2013). *Testamentos aroneros (Siglo XIX). Una vision de la vida en Arona a través de los testamentos otorgados por sus vecinos*. Tomo III, pág. 688.

[7] DÍAZ FRÍAS (2017), *op. cit.*, pág. 381.

[8] Archivo Parroquial de San Antonio Abad de Arona. Libro de bautismos, 1811 [Hoy depositado en el Archivo Histórico Diocesano de Tenerife (La Laguna)].

[9] *Ibid*. Expedientes matrimoniales, 1814-1820 [*Ibidem*]; Archivo Regional Militar de Canarias (Santa Cruz de Tenerife). Milicias. Caja 501.

regímenes que se alternaron en esa época: en 1819 como alcalde real; en 1822 como alcalde constitucional; en 1825 y 1829 de nuevo como alcalde real; y en 1837 por segunda vez como alcalde constitucional.[10]

El 20 de agosto de 1819, siendo alcalde real de Arona, actuó como testigo en el testamento otorgado por doña Josefa Delgado Sierra, mujer de don Domingo González Paz, vecinos del Valle de San Lorenzo[11]. Lo mismo ocurrió el 13 de marzo de 1822, siendo ahora alcalde constitucional, en el testamento otorgado en el mismo Valle por don Domingo Delgado Linares, viudo de doña Catalina González de Mora[12]; en 1823 en el otorgado por doña María de la Encarnación Rodríguez Santos, mujer de don Francisco González del Cristo, vecinos de Arona[13]; y el 15 de abril de 1826 en el otorgado por doña Francisca Mena González, vecina de Arona, quien permaneció soltera[14].

En 1824, nuestro biografiado estaba empadronado con su familia en el pago de "*La Tosca*" del Valle de San Lorenzo, en el municipio de Arona; le acompañaba su esposa, doña María Pérez, y tres hijos: don Antonio, de 23 años y "*baldado de una pierna*", don Narciso, de 21 años, y don José, de 19 años[15].

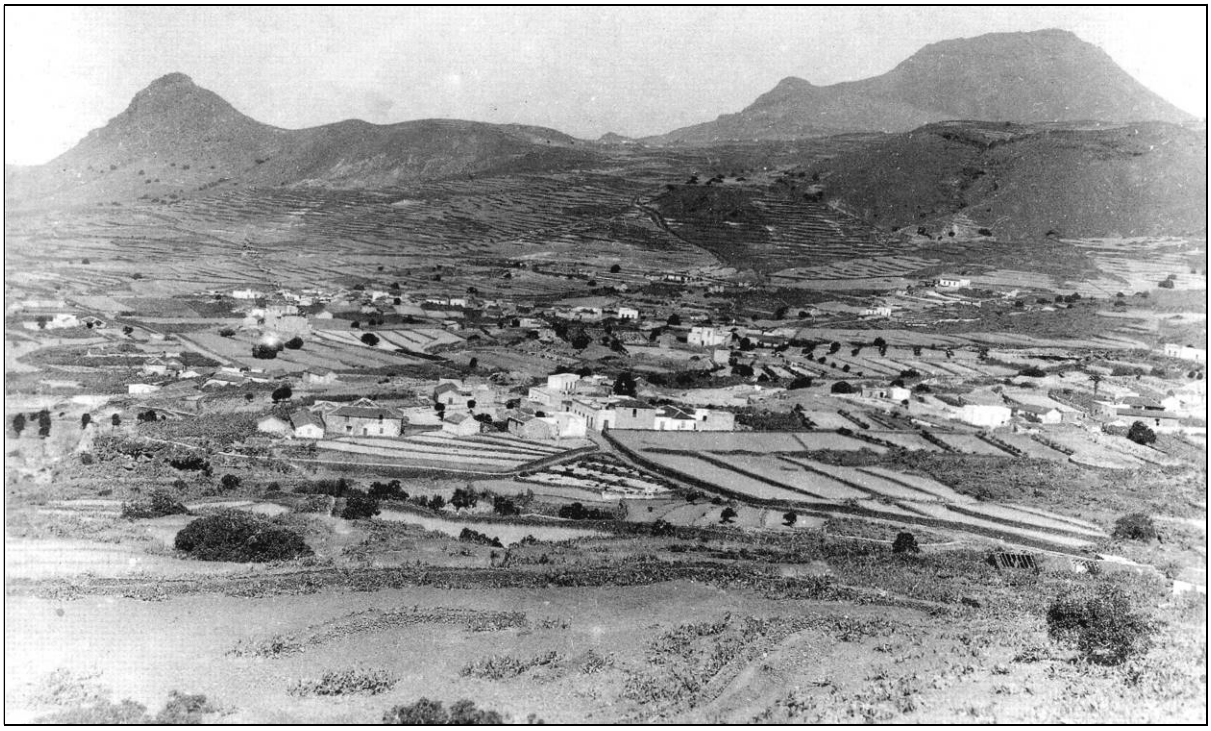

Casi toda la vida de don Antonio Rodríguez de la Sierra transcurrió en el Valle de San Lorenzo (Arona).

FALLECIMIENTO Y DESCENDENCIA

Don Antonio Sierra García [sic], como fue conocido entre sus paisanos al final de su vida, falleció en su domicilio del Valle de San Lorenzo (Arona) el 25 de agosto de 1842, a los 66 años de edad; no había testado y sólo recibió el Sacramento de la Extremaunción, "*por haber muerto insultado*". Al día siguiente se oficiaron las honras fúnebres en la iglesia de San

[10] *Ibid*. Libros sacramentales, 1819-1837 [*Ibidem*]; Archivo Municipal de Arona. Libros de actas y otros documentos del siglo XIX. Carmen Rosa PÉREZ BARRIOS. "Elección de cargos públicos en Arona (s. XVIII-XIX)". *Tebeto: Anuario del Archivo Histórico Insular de Fuerteventura*, nº 4, 1991, págs. 75-89 (82 y 85).

[11] DÍAZ FRÍAS (2013), *op. cit.*, págs. 363-364.

[12] *Ibid*., pág. 441.

[13] *Ibid*., pág. 463.

[14] *Ibid*., pág. 479.

[15] Archivo Parroquial de San Antonio Abad de Arona. Padrón parroquial, 1824. [*Ibidem*].

Antonio Abad por el cura párroco don Miguel Rodríguez Guillama y a continuación recibió sepultura en el cementerio de dicha localidad, recién inaugurado.

Le sobrevivió su esposa, doña María Nieves Pérez, quien murió en su domicilio del municipio de Arona el 14 de diciembre de 1858, a los 81 años de edad, y al día siguiente recibió sepultura en el cementerio de dicha localidad; no había testado, pero sí recibido los Santos Sacramentos; ofició las honras fúnebres el mismo cura párroco de San Antonio Abad don Miguel Rodríguez Guillama.

Habían procreado tres hijos: *don Antonio Sierra Pérez* (1804-1861), propietario y elector contribuyente, quien era cojo y falleció soltero en Arona; *don Narciso (Rodríguez) Sierra Pérez* (1806-1863), propietario, diputado del común y alcalde constitucional de Arona, juez de paz suplente y diputado del común del Ayuntamiento, casado en 1830 con su prima doña María Hernández Sierra, hija de don Francisco Hernández de Fuentes y doña María Agustina Sierra, con destacada descendencia[16]; y *don José Sierra Pérez* (1808-1885), rico propietario, capitán de Milicias, comandante de armas de Adeje y Arona, tallador de quintos, alcalde popular de Arona y copatrocinador de la ampliación de la iglesia parroquial de Arona[17], quien casó en 1842 con doña María Dolores Bethencourt Medina, hija de los acomodados propietarios don Juan Bethencourt Alayón y doña María Dolores Medina Domínguez, con sucesión.[18]

[4 de noviembre de 2020]

[16] Procrearon, entre otros hijos, a *don Narciso Sierra Hernández* (1835-?), subteniente de las Milicias Provinciales, segundo teniente de la Milicia Nacional y concejal del Ayuntamiento de Arona.

[17] Sobre este personaje puede verse otro artículo en este mismo blog: blog.octaviordelgado.es, 9 de julio de 2013.

[18] Para más información de la descendencia de don Antonio Rodríguez de la Sierra se puede consultar a DÍAZ FRÍAS (2017), *op. cit.*, págs. 380-385.