ANTIGUAS FAMILIAS DEL SUR DE TENERIFE: LOS ESQUIVEL DE FASNIA

OCTAVIO RODRÍGUEZ DELGADO

[blog.octaviordelgado.es]

Oriundo del Puerto de la Cruz, el apellido Esquivel enraizó en Fasnia a mediados del siglo XIX, dando lugar a una conocida y respetada familia que cuenta en la actualidad con una amplia y destacada descendencia, gran parte de ella establecida en Santa Cruz de Tenerife, La Laguna, Bilbao y la República Argentina.

El tronco de la familia lo constituyó don Juan Esquivel de Acosta y Valladares, natural del Puerto de La Orotava (actual Puerto de la Cruz) e hijo de don Juan Yanes Esquivel (del Realejo Bajo) y doña Sebastiana Acosta Valladares (de La Orotava), quien llegó a Fasnia acompañando a su tío, el párroco propio de este pueblo don Basilio José Acosta Valladares[1], quien regentó la parroquia de San Joaquín durante 37 años. En esta localidad contrajo matrimonio con doña María Rodríguez Delgado, natural de Fasnia e hija de don Miguel Rodríguez y doña María Delgado Llarena, de la misma naturaleza, unión de la que nació un único hijo.

Aunque oriunda del Puerto de la Cruz, la familia Esquivel del Sur de Tenerife surgió en el pueblo de Fasnia.

El primero de la familia nacido en el pueblo sureño fue *don Genaro Esquivel Rodríguez* (1850-1902), quien destacó como sochantre, notario público eclesiástico, secretario del Juzgado, juez municipal, maestro interino, interventor electoral, guarda y sobreguarda de montes. También destacaron cuatro de sus hijos: *don Jorge Esquivel Díaz* (1882-1955), fue secretario de los juzgados municipales de Fasnia y Puerto de la Cruz; *don Martín Esquivel Díaz* (1884-1946), secretario acompañado del Juzgado Municipal, encargado de la fiesta de San Joaquín y practicante en Tenerife y la República Argentina, donde murió soltero; *don*

[1] Sobre este personaje puede verse otro artículo de este mismo autor: "Fasnia: Don Basilio José Acosta Valladares (1811-1881), decano de los párrocos de este pueblo, pues regentó la parroquia de San Joaquín durante 38 años y hasta su muerte". *blog.octaviordelgado.es*, 14 de febrero de 2015.

Genaro Esquivel Díaz (1891-1982), alcalde de Fasnia, jefe local de las Milicias de Acción Ciudadana, comerciante, exportador agrícola y empresario cinematográfico; y *don Domingo Esquivel Díaz* (1893-?), primer taxista de Fasnia, cabo jefe de distrito del Somatén Armado de dicho pueblo y emigrante a Argentina, donde continuó trabajando en el transporte y falleció.

En este artículo hacemos una contribución al estudio genealógico de la familia, con la información que actualmente poseemos, esperando completarla en el futuro.

DON GENARO ESQUIVEL RODRÍGUEZ (1850-1902), SOCHANTRE, NOTARIO PÚBLICO ECLESIÁSTICO, SECRETARIO DEL JUZGADO, JUEZ MUNICIPAL, MAESTRO INTERINO Y SOBREGUARDA DE MONTES[2]

Nació en Fasnia el 8 de octubre de 1850, hijo de don Juan Esquivel de Acosta y Valladares y doña María Rodríguez Delgado. Se le puso por nombre "*Genaro Virgilio Miguel del Rosario*". Fue el primer miembro de esta familia nacido en el pueblo sureño.

Cuando contaba tan sólo unos meses de edad su padre emigró a América (donde continuaba en 1891), por lo que nuestro personaje creció bajo la protección de su mencionado tío, el párroco don Basilio José Acosta Valladares. Así en 1851 figuraban en un padrón parroquial de Fasnia, viviendo en la casa nº 12 de dicho pueblo: D. Basilio José Acosta Valladares, "*Ve Cura párroco*", de 39 años; Dª. Josefa Valladares de la Concepción, madre, de 76 años; Concepción, sobrina, de 24 años; María Rodríguez, de 29 años; Genaro Esquivel, hijo de ésta, de 1 año; y Vicente, criado, de 27 años. Don Genaro y su madre continuarían viviendo con el párroco hasta que aquel contrajo matrimonio.

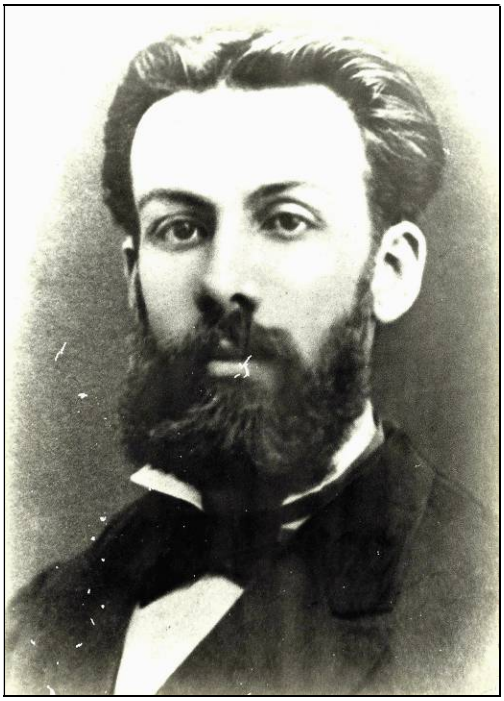

Don Genaro Esquivel Rodríguez.

Fue dicho sacerdote quien le enseñó también la mayor parte de sus conocimientos, hasta el punto de que don Genaro llegó a ser una de las personas más cultas y preparadas del pueblo sureño, en su época. En su polifacética actividad desempeñó los cargos de sochantre y

[2] Sobre este personaje pueden verse otros artículos de este mismo autor: "Personajes del Sur (Fasnia): Don Genaro Esquivel Rodríguez y su destacada descendencia" (I y II), *El Día (La Prensa del domingo)*, 13 y 20 de junio de 1993; "*Fasnia: Don Genaro Esquivel Rodríguez (1850-1902), sochantre, notario público eclesiástico, secretario del Juzgado, juez municipal, maestro interino, guarda y sobreguarda de montes*". *blog.octaviordelgado.es*, 16 de abril de 2013.

notario público eclesiástico de la parroquia de San Joaquín, secretario del Juzgado en varias etapas, juez municipal en dos períodos, maestro interino en dos ocasiones, interventor electoral, guarda y sobreguarda de montes, sin descuidar sus propiedades agrícolas y la actividad política.

El 23 de septiembre de 1880, a punto de cumplir los 30 años de edad y siendo juez municipal y notario eclesiástico, don Genaro Esquivel contrajo matrimonio en la iglesia de San Joaquín de Fasnia con doña Jorgina Díaz Delgado, once años más joven e hija de don Estanislao Díaz García y de doña Antonia Delgado Marrero, naturales y vecinos de dicho pueblo. La nueva pareja se estableció en la Plaza de la Iglesia de Fasnia, donde nacieron sus hijos.

El culto y polifacético don Genaro Esquivel Rodríguez falleció repentinamente en Fasnia, en la casa de don Antonio Coello (en la carretera), el 8 de junio de 1902, cuando contaba tan sólo 51 años de edad.

Le sobrevivió su esposa, doña Jorgina Díaz Delgado, quien murió en su domicilio de Fasnia el 29 de septiembre de 1941, a los 80 años de edad; "*murió como una santa, habiendo recibido con gran devoción todos los Sacramentos, la bendición Papal, Indulgencia Plenaria y la recomendación de alma*", como anotó el párroco en su partida de defunción. Le sobrevivieron seis hijos, pues doña Mercedes y doña Julia Esquivel Díaz ya habían muerto.

Don Genaro y doña Jorgina habían procreado ocho hijos, varios de ellos destacados, al igual que su sucesión:

I. DON JORGE ESQUIVEL DÍAZ (1882-1955), SECRETARIO DE LOS JUZGADOS MUNICIPALES DE FASNIA Y PUERTO DE LA CRUZ

Nació en Fasnia el 11 de enero de 1882, hijo de don Genaro Esquivel Rodríguez y doña Jorgina Díaz Delgado. Se le puso por nombre "*Jorge Genaro Fidel*".

Don Jorge obtuvo el título de Bachiller elemental. Fue secretario interino del Ayuntamiento de Fasnia, secretario en propiedad del Juzgado Municipal de Fasnia por oposición, durante 38 años y luego secretario del Juzgado Municipal del Puerto de la Cruz durante otros seis años, hasta su jubilación.

Don Jorge Esquivel Díaz.

Además, fue fundador de varias galerías de agua en Fasnia, en la mayoría de las cuales ocupó el cargo de secretario de sus juntas directivas; también fue apoderado de partidos políticos en Fasnia.

El 31 de diciembre de 1915, cuando estaba a punto de cumplir los 34 años de edad, contrajo matrimonio en Fasnia con doña Vicenta Marrero Expósito, siete años más joven y natural del propio pueblo, hija de don Aurelio Marrero Díaz y de doña Josefa Expósito, nacida en Santa Cruz de Tenerife. Fueron vecinos de Fasnia en El Hoyo.

Don Jorge Esquivel Díaz falleció en Santa Cruz de Tenerife el 26 de noviembre de 1955, a las once de la mañana; le faltaba poco más de un mes para cumplir los 74 años de edad. Le sobrevivió su esposa, doña Vicenta Marrero Expósito, quien murió en Fasnia el 3 de septiembre de 1964, a las tres de la madrugada.

Frutos de esta unión fueron siete hijos:

1. DOÑA MERCEDES ESQUIVEL MARRERO

Nació en Fasnia en 1916, hija de don Jorge Esquivel Díaz y doña Vicenta Marrero Expósito.

Fue presidenta del Taller Patriótico de Fasnia. Casó con el maestro don Jorge Peña Rodríguez, hijo de don Evaristo Peña y doña María Rodríguez.

Doña Mercedes Esquivel Marrero falleció en el Hospital General y Clínico (La Laguna) el 16 de febrero de 1984, a los 67 años de edad. Le sobrevivió don Jorge Peña Rodríguez, quien murió en la clínica Hospitén Rambla de Santa Cruz de Tenerife el 2 de junio de 2001, cuando contaba 89 años de edad.

Tuvieron tres hijos:

A) Doña Jesús Digna Peña Esquivel

Nació en Fasnia, hija de don Jorge Peña Rodríguez y doña Mercedes Esquivel Marrero. Se le puso por nombre "*Jesús Digna*" y ha sido conocida por *Susa*.

Contrajo matrimonio con don Amador García Taboada.

Luego celebró segundas nupcias con don Melchor Luis Hernández Ruiz, hijo de don Melchor T. Hernández Cabrera y doña María Luisa Ruiz Pérez, quien tenía dos hijos de un anterior enlace (don Carlos y doña Arantzazu). Don Melchor Luis Hernández Ruiz murió en Santa Cruz de Tenerife el 24 de agosto de 2010, a los 68 años de edad.

Le sobrevive doña Jesús Digna Peña Esquivel, quien había procreado cinco hijos con don Amador García Taboada:

a) Doña María Digna García Peña

Hija de don Amador García Taboada y doña Jesús Digna Peña Esquivel.

Se crió con sus tíos abuelos maternos y forma parte de la tercera generación de maestros.

Ha tenido dos hijos: *don Luis Betancort García* y *don Jorge Betancort García*.

b) Doña Martha García Peña

Hija de don Amador García Taboada y doña Jesús Digna Peña Esquivel.

Ha tenido un hijo: *don Javier Bello García*.

c) Doña Eva María García Peña

Hija de don Amador García Taboada y doña Jesús Digna Peña Esquivel.

Ha tenido tres hijos: *don Guillermo Trujillo García*, *doña May Catalina Trujillo* García y *don Daniel González García*.

d) Don David García Peña

Hijo de don Amador García Taboada y doña Jesús Digna Peña Esquivel.

e) Doña Silvia García Peña

Hija de don Amador García Taboada y doña Jesús Digna Peña Esquivel.

Ha tenido una hija: *doña Gabriela Delgado García*.

B) Don Jorge Peña Esquivel

Nació en Fasnia, hija de don Jorge Peña Rodríguez y doña Mercedes Esquivel Marrero.

Contrajo matrimonio con doña Justa Peraza Cano (conocida por *Yusti*).

C) Doña María Mercedes Peña Esquivel

Nació en Caracas (Venezuela) en 1959, hija de don Jorge Peña Rodríguez y doña Mercedes Esquivel Marrero. Fue conocida por *May*.

Obtuvo el título de maestra y fue elegida dama de honor de la "Maja del Atlántico".

Doña Mercedes Peña Esquivel falleció en Santa Cruz de Tenerife el 6 de noviembre de 1986, a los 27 años de edad. Permanecía soltera.

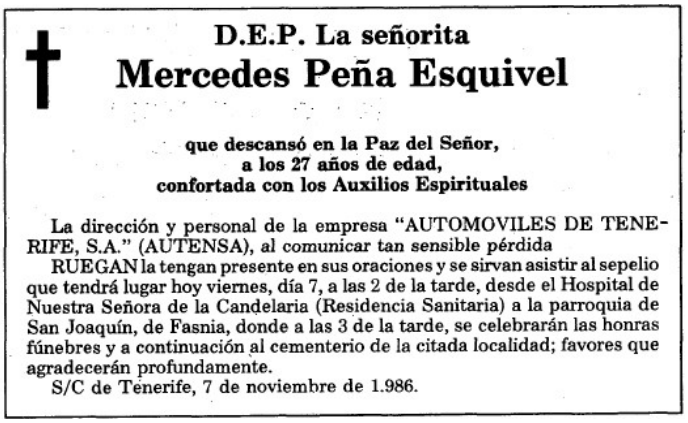

D.E.P. La señorita

Mercedes Peña Esquivel

que descansó en la Paz del Señor,
a los 27 años de edad,
confortada con los Auxilios Espirituales

La dirección y personal de la empresa "AUTOMOVILES DE TENERIFE, S.A." (AUTENSA), al comunicar tan sensible pérdida

RUEGAN la tengan presente en sus oraciones y se sirvan asistir al sepelio que tendrá lugar hoy viernes, día 7, a las 2 de la tarde, desde el Hospital de Nuestra Señora de la Candelaria (Residencia Sanitaria) a la parroquia de San Joaquín, de Fasnia, donde a las 3 de la tarde, se celebrarán las honras fúnebres y a continuación al cementerio de la citada localidad; favores que agradecerán profundamente.

S/C de Tenerife, 7 de noviembre de 1.986.

Esquela de doña Mercedes Peña Esquivel, publicada en *Diario de Avisos*.

2. Don Jorge Esquivel Marrero (1917-2008), Bachiller, cabo de Ingenieros, maestro vocacional y director del colegio público de Valle de Guerra[3]

Nació en Fasnia el 8 de febrero de 1917, hijo de don Jorge Esquivel Díaz y doña Vicenta Marrero Expósito.

Estuvo movilizado durante La Guerra Civil, donde alcanzó el empleo de cabo de Ingenieros. Tras obtener el título de Bachiller y el de maestro ejerció por dos veces en Tejina (Guía de Isora), Puntagorda y El Hierro; también lo hizo en una ocasión en El Médano, Los Llanos de Aridane, Santa Cruz de Tenerife y Vilaflor. Pero, sobre todo, el recuerdo de su labor será imperecedero en los colegios de El Salto (Granadilla de Abona), donde permaneció durante 4 años; Lomo de Mena (Güímar), donde lo hizo otros 6 años; y Valle de Guerra (La Laguna), en el que ejerció durante 22 años (hasta su jubilación) y donde desempeñó el cargo de director.

El 5 de diciembre de 1948 contrajo matrimonio en Santa Cruz de Tenerife con doña María del Pilar Díaz Hernández, hija de don Félix Díaz Mota y doña María del Pilar Hernández Guanche, naturales de Los Realejos.

[3] Sobre este personaje puede verse otro artículo de este mismo autor: "*Fasnia: Don Jorge Esquivel Marrero (1917-2008), Bachiller, cabo de Ingenieros, maestro vocacional y director del colegio público de Valle de Guerra*". *blog.octaviordelgado.es*, 23 de octubre de 2013.

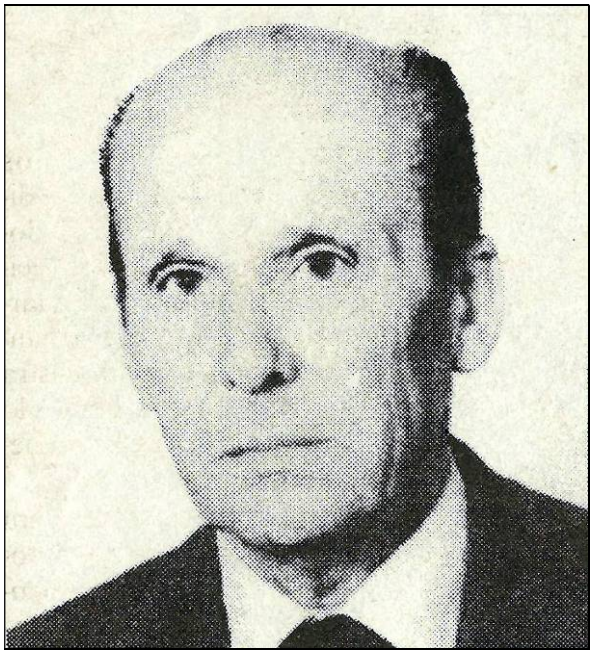

Misa por el señor

Don Jorge Esquivel Marrero

Que falleció el día 30 de octubre de 2008, a los 91 años de edad, después de recibir los Auxilios Espirituales

Su esposa, doña Pilar Díaz Hernández; hijos, Jorge, José Damián, Marco Antonio y Carmen Pilar Esquivel Díaz; hijos políticos, Rosa María, María de los Ángeles y Francisco; hermanas, Eloína y María Teresa Esquivel Marrero; hermanas políticas, Josefina y Dolores; nietos, Judith, Jorge, Damián, Isabel, Alicia, Raquel y María; sobrinos, primos y demás familiares.

RUEGAN a sus amistades y personas piadosas una oración por su alma y la asistencia a la misa, que se celebrará hoy viernes, a las 18.00 horas, en la ermita de San Juan, en La Laguna; favores que agradecerán profundamente.

La Laguna, 7 de noviembre de 2008.

Don Jorge Esquivel Marrero. A la derecha su esquela, publicada en *El Día*.

Don Jorge Esquivel Marrero falleció en La Laguna el 30 de octubre de 2008, a los 91 años de edad. Le sobrevive su esposa, doña Pilar Díaz Hernández, con quien había procreado cuatro hijos, que le habían dado siete nietos (Judith, Jorge, Damián, Isabel, Alicia, Raquel y María):

A) Don Jorge Ángel Esquivel Díaz

Nació en Fasnia el 21 de octubre de 1949, hijo de don Jorge Esquivel Marrero y doña Pilar Díaz Hernández.

Maestro.

Contrajo matrimonio con doña Rosa María.

B) Don José Damián Esquivel Díaz

Nació en Granadilla en 1952, hijo de don Jorge Esquivel Marrero y doña Pilar Díaz Hernández.

Maestro.

Contrajo matrimonio con doña María de los Ángeles.

C) Don Marco Antonio Esquivel Díaz

Nació en Granadilla en 1954, hijo de don Jorge Esquivel Marrero y doña Pilar Díaz Hernández.

Bachiller y gimnasta.

D) Doña Carmen Pilar Esquivel Díaz

Nació en Fasnia en 1958, hija de don Jorge Esquivel Marrero y doña Pilar Díaz Hernández.

Lcda. en Geografía e Historia y profesora de Formación Profesional.

Contrajo matrimonio con don Francisco.

3. DOÑA MARÍA TERESA ESQUIVEL MARRERO

Nació en Fasnia, hija de don Jorge Esquivel Díaz y doña Vicenta Marrero Expósito.

Falleció de corta edad.

4. DOÑA ELOÍNA ESQUIVEL MARRERO

Nació en Fasnia en 1920, hija de don Jorge Esquivel Díaz y doña Vicenta Marrero Expósito.

Doña Eloína Esquivel Marrero falleció el 26 de diciembre de 2012, a los 92 años de edad. Permanecía soltera.

LA SEÑORA

Doña Eloína Esquivel Marrero

Ha fallecido a los 92 años de edad, después de recibir los Santos Sacramentos

Su hermana, Teresa Esquivel Marrero; hermanas políticas, Pilar, Fina y María de los Dolores; sobrinos, Carmen Luisa, Genaro y Gustavo Esquivel Rodríguez; sobrinos, sobrinos políticos, primos y demás familiares.
RUEGAN a sus amistades y personas piadosas una oración por su alma y la asistencia al sepelio, que tendrá lugar hoy jueves, a las 4 de la tarde, desde la cripta de San Joaquín, de Fasnia, a dicha parroquia, donde se oficiarán las honras fúnebres y a continuación al cementerio de San Isabelino, de esta localidad; favores que agradecerán profundamente.

Fasnia, 27 de diciembre de 2012.

Para más información referente al sepelio, Funeraria Florentino. Teléfono 922-771356.

El señor

Don Genaro Esquivel Marrero

Ha fallecido a los 86 años de edad, después de recibir los Auxilios Espirituales

Su esposa, doña María Dolores Rodríguez Díaz; hijos, Carmen Luisa, Genaro Jorge y Gustavo Esquivel Rodríguez; hijos políticos, Víctor Rodríguez Romero, Beatriz Rodríguez García y María Candelaria Díaz González; nietos, Jorge y Soledad; hermanos, Jorge, Aloína y Teresa Esquivel Marrero; hermanos políticos, Pilar, Josefina, Luisa y *Francisco; sobrinos, primos y demás familiares.*

RUEGAN a sus amistades y personas piadosas una oración por su alma y la asistencia al sepelio, que tendrá lugar hoy martes, a las 5 de la tarde, desde la cripta de San Joaquín (Fasnia) a dicha parroquia, donde se oficiarán las honras fúnebres y a continuación al cementerio de San Isabelino, de esta localidad; favores que agradecerán profundamente.

Fasnia, 8 de enero de 2008.

Para más información sobre el sepelio, Funeraria Florentino. Tlfno.: 922-771356.

Esquelas publicadas en el periódico *El Día*. A la izquierda la de doña Eloína Esquivel Marrero; y a la derecha, la de don Genaro Esquivel Marrero

5. DON GENARO ESQUIVEL MARRERO

Nació en Fasnia en 1921, hijo de don Jorge Esquivel Díaz y doña Vicenta Marrero Expósito.

Obtuvo el título de Bachiller.

Contrajo matrimonio con doña María Dolores Rodríguez Díaz.

Don Genaro Esquivel Marrero falleció el 7 de enero de 2008, a los 86 años de edad. Le sobrevivió su esposa, doña María Dolores Rodríguez Díaz, quien murió en Santa Cruz de Tenerife el 16 de mayo de 2019, a los 86 años de edad.

Procrearon tres hijos, quienes le habían dado tres nietos (Jorge, Soledad y Ariadna):

A) Doña Carmen Luisa Esquivel Rodríguez

Hija de don Genaro Esquivel Marrero y doña María Dolores Rodríguez Díaz.

Contrajo matrimonio con don Víctor Rodríguez Romero.

B) Don Genaro Jorge Esquivel Rodríguez

Hijo de don Genaro Esquivel Marrero y doña María Dolores Rodríguez Díaz.

Contrajo matrimonio con doña Beatriz Rodríguez García.

C) Don Gustavo Esquivel Rodríguez

Hijo de don Genaro Esquivel Marrero y doña María Dolores Rodríguez Díaz.

Contrajo matrimonio con doña María Candelaria Díaz González.

6. DON JOSÉ ESQUIVEL MARRERO (1923-1986), MAESTRO Y DIRECTOR DEL COLEGIO DE PUERTO SANTIAGO, AL QUE DA NOMBRE

Nació en Fasnia el 30 de abril de 1923, hijo de don Jorge Esquivel Díaz y de doña Vicenta Marrero Expósito.

Tras obtener los títulos de Bachiller y maestro, desarrolló una intensa actividad docente, primero en las Escuelas Pías de Santa Cruz de Tenerife y luego, durante 17 años, en distintas localidades del Norte y Sur de la Isla: El Roque (San Miguel de Abona), Adeje, Santa Úrsula, Ravelo (El Sauzal), Taco (en dos ocasiones), Tamaimo y Puerto Santiago (Santiago del Teide). En esta última localidad, su destino definitivo, fue director y ejerció durante cinco años, hasta su prematura muerte.

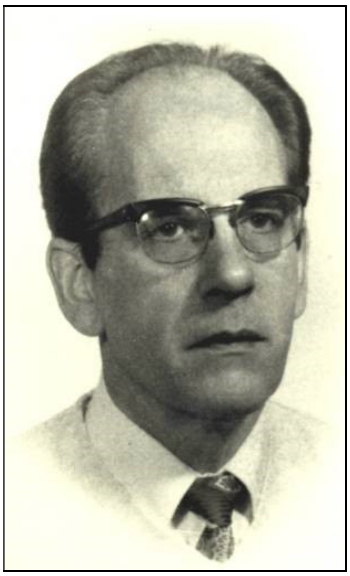

Don José Esquivel Marrero.

El 17 de julio de 1969, a las seis de la tarde, contrajo matrimonio en la parroquia de María Auxiliadora de Santa Cruz de Tenerife con doña Josefina Esteban y Sancho, natural de Antanda (Teruel) y vecina de la capital tinerfeña, hija de don Pablo Esteban y de doña Vicenta Sancho. La pareja no tuvo sucesión.

Don José Esquivel Marrero falleció en el Hospital General y Clínico de Santa Cruz de Tenerife el 24 de octubre de 1986, a consecuencia de un infarto sufrido en la autopista del Sur; contaba 63 años de edad. Poco después de su muerte se le dio el nombre de "José Esquivel" al colegio de E.G.B. de Puerto Santiago.

7. DOÑA MARÍA DEL CARMEN ESQUIVEL MARRERO (1924-2003), MAESTRA

Nació en Fasnia el 21 de julio de 1924, hija de don Jorge Esquivel Díaz y de doña Vicenta Marrero Expósito. Se le puso por nombre "*Julia María del Carmen*".

Obtuvo el título de maestra nacional.

El 17 de marzo de 1957, a los 32 años de edad, contrajo matrimonio en la parroquia de San Joaquín del pueblo de Fasnia con don Jesús Zoilo Martín Morales, de su misma edad, domiciliado en Caracas (Venezuela) e hijo de don Blas Martín Méndez y doña Casimira Morales Sicilia.

Don Jesús Martín Morales murió el 2 de abril de 2001, a los 76 años de edad. Le sobrevivió su esposa, doña María del Carmen Esquivel Marrero, quien falleció el 8 de diciembre de 2003, a los 79 años de edad.

Habían procreado cuatro hijos, que solo le habían dado hasta el momento dos nietos (Marcos y Alex):

A) Don Jesús Adrián Martín Esquivel

Hijo de don Jesús Martín Morales y doña María del Carmen Esquivel Marrero.

Contrajo matrimonio con doña María Candelaria Velasco.

B) Don José Luis Martín Esquivel

Hijo de don Jesús Martín Morales y doña María del Carmen Esquivel Marrero.

Doctor en Biología, ha sido jefe del Servicio de Biodiversidad de la Consejería de Medio Ambiente del Gobierno de Canarias y actualmente es director del Observatorio de Cambio Climático del mismo Gobierno.

Contrajo matrimonio con doña Dubis Cabrera.

C) Doña Carmen Nieves Martín Esquivel

Hija de don Jesús Martín Morales y doña María del Carmen Esquivel Marrero.

D) Don Carlos Miguel Martín Esquivel

Hijo de don Jesús Martín Morales y doña María del Carmen Esquivel Marrero.

Contrajo matrimonio con doña María Isabel Zamora.

†

La señora

Doña María del Carmen Esquivel Marrero

(Viuda de don Jesús Martín Morales)

Ha fallecido a los 79 años de edad, después de recibir los Auxilios Espirituales

Sus hijos, Jesús Adrián, José Luis, Carmen Nieves y Carlos Miguel Martín Esquivel; hijas políticas, María Candelaria Velasco, Dubis Cabrera y María Isabel Zamora; hermanos, Jorge, Eloina, Genaro y Teresa Esquivel Marrero; hermanos políticos, Pilar, Lola, Fina, Julio y Rodrigo; nietos, Marcos y Alex; sobrinos, primos y demás familiares.

RUEGAN a sus amistades y personas piadosas una oración por su alma y la asistencia al sepelio, que tendrá lugar hoy martes, a las 10 de la mañana, desde la Sala 7 del Tanatorio Servisa Tenerife (Autopista Santa Cruz-La Laguna, km. 4,5) a la capilla de dicho Centro, donde se oficiarán las honras fúnebres y a continuación al cementerio de Santa Lastenia; favores que agradecerán profundamente.

Santa Cruz de Tenerife, 9 de diciembre de 2003.

Para más información referente al sepelio, Tanatorio Servisa Tenerife, Tlfno. (922) 626520.

Esquela de doña María del Carmen Esquivel Marrero, publicada en *El Día*.

8. DON EMILIO ESQUIVEL MARRERO

Nació en Fasnia en 1925, hijo de don Jorge Esquivel Díaz y de doña Vicenta Marrero Expósito.

Obtuvo el título de Bachiller.

Contrajo matrimonio con doña Mariana Abreu Viloria.

Don Emilio Esquivel Marrero falleció en Caracas en 1987.

9. DOÑA MARÍA TERESA ESQUIVEL MARRERO

Nació en Fasnia en 1928, hija de don Jorge Esquivel Díaz y de doña Vicenta Marrero Expósito.

Contrajo matrimonio con don Adán Bello Ruiz (empresario y director de Industrias de la Pintura S.L.), hijo del Sr. Bello y doña Josefina Ruiz Fierro.

Don Adán Bello Ruiz murió en Tafira (Las Palmas de Gran Canaria) el 4 de mayo de 1980, a los 51 años de edad.

Le sobrevivió su esposa, con quien había procreado tres hijos:

A) Don Adán Bello Esquivel

Hijo de don Adán Bello Ruiz y doña María Teresa Esquivel Marrero.

B) Doña Teresa Bello Esquivel

Hija de don Adán Bello Ruiz y doña María Teresa Esquivel Marrero.

C) Don Emilio Bello Esquivel

Hijo de don Adán Bello Ruiz y doña María Teresa Esquivel Marrero.

II. DON MARTIN ESQUIVEL DIAZ (1884-1946), PRACTICANTE, SECRETARIO ACOMPAÑADO DEL JUZGADO MUNICIPAL, ENCARGADO DE LA FIESTA DE SAN JOAQUÍN Y EMIGRANTE EN LA ARGENTINA

Nació en Fasnia el 19 de febrero de 1884, hijo de don Genaro Esquivel Rodríguez y doña Jorgina Díaz Delgado. Se le puso por nombre "*Martín de las Mercedes*".

Obtuvo el título de Practicante en Medicina y cirugía; actuó por dos veces como secretario "*acompañado*" del Juzgado Municipal de Fasnia; y estuvo encargado de la organización de la Fiesta de San Joaquín de su pueblo natal. Luego emigró a la Argentina, donde enseguida comenzó a trabajar como practicante enfermero en la clínica de un prestigioso doctor de Buenos Aires, donde continuó hasta su muerte; y fue uno de los fundadores y vocal de la comisión directiva de la Asociación Canaria y bibliotecario del Club Archipiélago Canario de Buenos Aires, además de miembro de la comisión de cuentas de la Asociación Canaria de Socorros Mutuos; también fue fundador del "Club Tenerife" y del "Club Archipiélago Canario" de la capital argentina, de cuyas juntas directivas formó parte.

Don Martín Esquivel Díaz falleció en el Hospital Alemán de Buenos Aires el 25 de mayo de 1946; contaba 62 años de edad y continuaba soltero.

Don Martín Esquivel Díaz.

III. DOÑA MARÍA DE LAS MERCEDES ESQUIVEL DÍAZ

Nació en Fasnia hacia 1885, hija de don Genaro Esquivel Rodríguez y de doña Jorgina Díaz Delgado.

Doña María de las Mercedes Esquivel Díaz falleció en Fasnia el 19 de abril de 1913, cuando contaba 27 años de edad; permanecía soltera. Su muerte tuvo una gran repercusión en la prensa de la época.

IV. DOÑA JULIA ESQUIVEL DÍAZ

Hija de don Genaro Esquivel Rodríguez y de doña Jorgina Díaz Delgado.

Falleció soltera en Fasnia.

V. DON GENARO ESQUIVEL DÍAZ (1891-1982), ALCALDE DE FASNIA, JEFE LOCAL DE LAS MILICIAS DE ACCIÓN CIUDADANA, COMERCIANTE, EXPORTADOR AGRÍCOLA Y EMPRESARIO CINEMATOGRÁFICO

Nació en Fasnia el 16 de febrero de 1891, hijo de don Genaro Esquivel Rodríguez y doña Jorgina Díaz Delgado. Se le puso por nombre "*Genaro Simeón Máximo*".

Emigró a Cuba, donde permaneció durante una década. A su regreso, abrió un comercio de tejidos y desempeñó el cargo de concejal del Ayuntamiento de Fasnia en dos etapas y el de alcalde en otras dos; también fue jefe local de Acción Ciudadana y vocal de la junta directiva de la Sociedad Cultural "Amigos del Arte de Fasnia". Se dedicó parcialmente a la agricultura; fue responsable de un empaquetado de papas, plátanos y tomates, que dependía de la empresa exportadora Fyffes; y fue uno de los fundadores del pozo "La Canal". Pero es recordado, sobre todo, por haber sido el fundador del primer cine de Fasnia, que construyó en dicha localidad bajo planos del reconocido arquitecto tinerfeño don José Enrique Marrero Regalado, que luego sería regentado por su hijo Jorge, hasta hace pocos años.

Don Genaro Esquivel Díaz.

El 22 de febrero de 1928, recién cumplidos los 37 años de edad, contrajo matrimonio en la iglesia de San Joaquín de Fasnia con doña Leoncia Chico Cruz, natural del mismo pueblo e hija de don Manuel Chico Díaz y doña Efigenia Cruz Díaz.

El empresario y político don Genaro Esquivel Díaz falleció en la clínica La Colina de Santa Cruz de Tenerife el 9 de diciembre de 1982, cuando le faltaba poco para cumplir los 92 años de edad. Le sobrevivieron sus hijos y dos de sus hermanas, doña Jorgina (o Georgina) y doña Eloína.

Frutos de esta unión fueron seis hijos, todos los cuales obtuvieron el título de Bachiller:

1. SOR ANDREA ESQUIVEL CHICO (1920-2018), RELIGIOSA OBLATA DEL SANTÍSIMO REDENTOR

Nació en Fasnia el 11 de abril de 1920, hija de don Genaro Esquivel Díaz y de doña Leoncia Chico Cruz.

Profesó en la Congregación de Religiosas Oblatas del Santísimo Redentor, tomando el nombre de "*Sor Andrea de la Eucaristía*". Prestó sus servicios en las comunidades de su orden de La Laguna; Alacuas (Valencia), Zaragoza, donde ejerció como superiora, Benicasim y Las Palmas de Gran Canaria.

Sor Andrea Esquivel Chico falleció en Benicasim (Castellón) el 17 de agosto de 2018, a los 98 años de edad.

2. DOÑA JORGINA ESQUIVEL CHICO

Nació en Fasnia en mayo de 1921, hija de don Genaro Esquivel Díaz y doña Leoncia Chico Cruz.

Falleció en su pueblo natal el 31 de octubre de 1921, con tan solo seis meses de edad.

3. DOÑA MARÍA LEONCIA JORGINA ESQUIVEL CHICO

Nació en Fasnia en mayo de 1922, hija de don Genaro Esquivel Díaz y doña Leoncia Chico Cruz.

Falleció en su pueblo natal el 29 de mayo de 1922, a los 9 días de nacida.

Sor Andrea Esquivel Chico.

4. DOÑA LOURDES ESQUIVEL CHICO

Nació en Fasnia en 1924, hija de don Genaro Esquivel Díaz y doña Leoncia Chico Cruz.

Obtuvo el título de Bachiller.

Contrajo matrimonio con don Ángel González Sánchez.

Doña Lourdes Esquivel Chico falleció el 6 de marzo de 2014, a los 89 años de edad. Le sobrevive su marido, don Ángel González Sánchez, con quien no tuvo sucesión.

D.E.P.

Doña Lourdes Esquivel Chico

Que falleció el día 6 de marzo de 2014 a los 89 años de edad después de recibir los Santos Sacramentos

Su esposo, don Ángel González Sánchez; sus hermanos, Sor Andréa, Genaro, Martín, Domingo (†) y Jorge Esquivel Chico; sus hermanos políticos, Mª Dolores, Manuela (†), Esperanza (ausente) y Severiana (Seve); sus sobrinos, primos y demás familiares

RUEGAN a sus amistades y personas piadosas la tengan siempre presente en sus oraciones y la asistencia al sepelio que tendrá lugar hoy viernes día 7, a las cuatro y media de la tarde, desde la cripta de la parroquia de San Joaquín de Fasnia a dicha parroquia, donde se celebrarán las honras fúnebres y a continuación al Cementerio San Isabelino de Fasnia.

Favores que agradecerán profundamente.

Fasnia, 7 de marzo de 2014

Información: Funeraria Florentino 922 771 356

EL SEÑOR

Don Jenaro Esquivel Chico

(Natural de Fasnia)

Ha fallecido a los 88 años de edad, después de recibir los Auxilios Espirituales

Su esposa, doña María Dolores Hernández Hernández (Tita); hija, Elianis Esquivel Hernández; hermanos, Andrea, Lourdes (†), Martín, Domingo (†) y Jorge Esquivel Chico; hermanos políticos, sobrinos, primos y demás familiares RUEGAN a sus amistades y personas piadosas una oración por su alma y la asistencia al sepelio, que tendrá lugar hoy, a las 12.00 horas, desde la sala 2 del Tanatorio Servisa Tenerife (autopista Santa Cruz-La Laguna, km 4,5) a la capilla de dicho centro, donde se oficiarán las honras fúnebres y a continuación al acto de incineración; favores que agradecerán profundamente.

Santa Cruz de Tenerife, 4 de marzo de 2015.

Para más información referente al sepelio, Tanatorio Servisa Tenerife. Teléfono 922-626520.

A la izquierda, esquela de doña Lourdes Esquivel Chico publicada en *Diario de Avisos*. A la derecha, esquela de don Genaro Esquivel Chico, publicada en *El Día*.

5. DON GENARO ESQUIVEL CHICO

Nació en Fasnia en 1927, hijo de don Genaro Esquivel Díaz y doña Leoncia Chico Cruz.

Obtuvo el título de Bachiller. Emigró a Venezuela, donde trabajó como agente de seguros en Punto Fijo (Estado Falcón).

Contrajo matrimonio con doña María Dolores Hernández Hernández (conocida por *Tita*).

Don Genaro Esquivel Chico falleció en Santa Cruz de Tenerife el 3 de marzo de 2015, a los 88 años de edad. Le sobrevivió su esposa, doña María Dolores Hernández Hernández, quien murió en la misma capital el 13 de abril de 2018.

No tuvieron sucesión directa, pero en sus esquelas figura como hija:

A) Doña Elianis Edelmira Esquivel Hernández

Nacida en Venezuela.

6. DON MARTÍN ESQUIVEL CHICO (1928-2015), MAQUINISTA NAVAL

Nació en Fasnia el 1 de enero de 1928, hijo de don Genaro Esquivel Díaz y doña Leoncia Chico Cruz.

Obtuvo los títulos de Bachiller y Maquinista Naval. Tras ejercer un corto período como oficial de puente en la marina mercante, emigró a Venezuela, donde trabajó como agente de seguros en Punto Fijo (Estado Falcón).

El 25 de abril de 1962, a los 34 años de edad, contrajo matrimonio en la parroquia matriz de Ntra. Sra. de la Concepción de La Laguna con la maestra nacional doña Manuela Ramos Rodríguez, hija de don Andrés Ramos Brito y doña Dolores Rodríguez Hernández.

Doña Manuela Ramos Rodríguez murió el 11 de noviembre de 2008, a los 79 años de edad. Le sobrevivió su esposo, don Martín Esquivel Chico, quien murió en Santa Cruz de Tenerife el 21 de noviembre de 2015, a los 87 años de edad. Habían procreado dos hijos, que le habían dado cuatro nietos (María Elena, Guillermo, Martín y Marcos):

A) Don Arnaldo Esquivel Ramos

Hijo de don Martín Esquivel Chico y doña Manuela Ramos Rodríguez.

Contrajo matrimonio con doña Rosa Marina González Marrero

B) Don Martín Jesús Esquivel Ramos

Hijo de don Martín Esquivel Chico y doña Manuela Ramos Rodríguez.

Contrajo matrimonio con doña Pilar García.

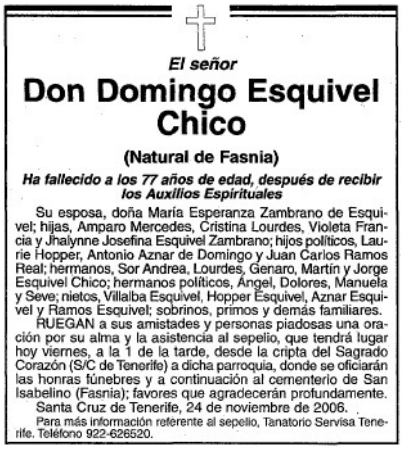

El señor

Don Domingo Esquivel Chico

(Natural de Fasnia)

Ha fallecido a los 77 años de edad, después de recibir los Auxilios Espirituales

Su esposa, doña María Esperanza Zambrano de Esquivel; hijas, Amparo Mercedes, Cristina Lourdes, Violeta Francia y Jhalynne Josefina Esquivel Zambrano; hijos políticos, Laurie Hopper, Antonio Aznar de Domingo y Juan Carlos Ramos Real; hermanos, Sor Andrea, Lourdes, Genaro, Martín y Jorge Esquivel Chico; hermanos políticos, Ángel, Dolores, Manuela y Seve; nietos, Villalba Esquivel, Hopper Esquivel, Aznar Esquivel y Ramos Esquivel; sobrinos, primos y demás familiares.

RUEGAN a sus amistades y personas piadosas una oración por su alma y la asistencia al sepelio, que tendrá lugar hoy viernes, a la 1 de la tarde, desde la cripta del Sagrado Corazón (S/C de Tenerife) a dicha parroquia, donde se oficiarán las honras fúnebres y a continuación al cementerio de San Isabelino (Fasnia); favores que agradecerán profundamente.

Santa Cruz de Tenerife, 24 de noviembre de 2006.

Para más información referente al sepelio, Tanatorio Servisa Tenerife. Teléfono 922-626520.

Misa funeral en memoria de

Don Domingo Esquivel Chico

(Natural de Fasnia)

Que descansó en la Paz del Señor, a los 77 años de edad, después de trabajar por 52 años en Venezuela viniendo a su adorado Tenerife donde trajo a sus hijitas hace 30 años

Su esposa, doña María Esperanza Zambrano de Esquivel; hijas, Amparo Mercedes, Cristina Lourdes, Violeta Francia y Jhalynne Josefina; hijos políticos, Laurie Hopper, Antonio Aznar Domingo y Juan Carlos Ramos Real; hermanos, sor Andrea, Lourdes, Genaro, Martín y Jorgito Esquivel Chico; hermanos políticos, María Dolores Hernández, Manuela Ramos, Severiana Viera y Ángel González; nietos, Villalba Esquivel, Hopper Esquivel, Aznar Esquivel y Ramos Esquivel; sobrinos, Esquivel Ramos, Esquivel Viera, Esquivel Hernández; todos sus primos; amigos: Clara Rosa González y ahijado Wilmer Cano, Doris de Barrios y familia y ahijada Isamar Barrios, Pepe Chylla Cristina y familia, Congregación Hermanas Oblatas y nuestros vecinos del Quisisana. Gracias a todos por acompañarnos.

RUEGAN a sus amistades y personas piadosas una oración por su alma y la asistencia a la misa funeral, que se celebrará mañana lunes, día 27, a las 7 de la tarde, en la parroquia del Sagrado Corazón de Jesús; favores que agradecerán profundamente

Santa Cruz de Tenerife, 26 de noviembre de 2006.

Esquelas con el sepelio y una misa en honor de don Domingo Esquivel Chico.

7. DON DOMINGO ESQUIVEL CHICO

Nació en Fasnia hacia 1929, hijo de don Genaro Esquivel Díaz y doña Leoncia Chico Cruz.

Obtuvo el título de Bachiller y emigró a Venezuela, donde también ejerció como agente de seguros en El Tigre (Estado Bolívar). Trabajó durante 52 años en Venezuela, pero nunca estuvo desvinculado de su amada isla, que visitaba con asiduidad en los veranos, hasta que en 1976 regresó con su familia definitivamente a Santa Cruz de Tenerife, donde trabajó en el sector inmobiliario, con empresa propia.

Contrajo matrimonio con la maestra doña María Esperanza Zambrano Perdomo.

Don Domingo Esquivel Chico falleció en Santa Cruz de Tenerife el 23 de noviembre de 2006, a los 77 años de edad. Le sobrevive su esposa, doña María Esperanza Zambrano, con quien había procreado cuatro hijas:

A) Doña Amparo Mercedes Esquivel Zambrano

Hija de don Domingo Esquivel Chico y doña María Esperanza Zambrano.

Es graduado social y abogada. También ha ejercido como esteticién en un instituto de belleza de Santa Cruz de Tenerife.

Contrajo matrimonio con el Sr. Villalba y procrearon dos hijos:

a) Doña María Cristina Villalba Esquivel

Hija del Sr. Villalba y doña Amparo Mercedes Esquivel Zambrano.

Es arquitecta.

Contrajo matrimonio con don Ian Breukelaur (físico e ingeniero de Telecomunicaciones). Tienen una hija, *doña Sophia Mara Breukelaur Villalba*, y residen en Montreal (Canadá).

b) Don Domingo Rafael Villalba Esquivel

Hijo del Sr. Villalba y doña Amparo Mercedes Esquivel Zambrano.

Es protésico dental.

Tiene un hijo: *don Miguel Ángel Villalba*.

B) Doña Cristina Lourdes Esquivel Zambrano

Hija de don Domingo Esquivel Chico y doña María Esperanza Zambrano.

Ha sido empleada de correos en Gran Bretaña.

Contrajo matrimonio con don Laurie Hopper (maestro en Darbum -Arabia Saudí-). Procrearon dos hijos:

a) Donald Hopper Esquivel

Hijo de don Laurie Hopper y doña Cristina Lourdes Esquivel Zambrano.

Estudió Administración y Dirección de Empresas en Berlín. Es gerente en Propter and Gamble England.

Está casado con Tiina Palmu (Doctora en Medicina Forense). Tienen un hijo, *don Benjamin Hopper Palmu*, y residen en Gran Bretaña.

b) Daysi Hopper Esquivel

Hija de don Laurie Hopper y doña Cristina Lourdes Esquivel Zambrano.

Es técnico en Medicina Forense y reside en Gran Bretaña.

C) Doña Violeta Francisca Esquivel Zambrano

Hija de don Domingo Esquivel Chico y doña María Esperanza Zambrano.

Obtuvo el Grado en Ciencias de la Educación y ha sido funcionaria docente de Escuela Pública de Infantil y Primaria durante 22 años. Impartió docencia en el CEIP "Enríquez González Martín" de Santa Bárbara (Icod de los Vinos), Valle San Lorenzo, Hermano Pedro, Las Zocas, Escuelas Unitarias de Las Cancelas, Guargacho y Vilaflor. Su primer destino definitivo fue en el CP "Juan XXIII" de Tazacorte, CP "República Argentina" de San Andrés, CP "Susana Villavicencio", CP "Onésimo RedondoE; y su segundo destino definitivo fue el CEIP "García Escámez".

Contrajo matrimonio con don Antonio Aznar Domingo (abogado, Doctor en Derecho y graduado social, profesor de la Universidad de La Laguna en el Área de Derecho Civil). Procrearon dos hijos:

a) Don Antonio J. Aznar Esquivel

Hijo de don Antonio Aznar Domingo y doña Violeta Francisca Esquivel Zambrano.

Es médico reumatólogo en el Hospital "Ntra. Sra. de la Candelaria" de Santa Cruz de Tenerife.

b) Doña Patricia del Valle Aznar Esquivel

Hija de don Antonio Aznar Domingo y doña Violeta Francisca Esquivel Zambrano.

Es estudiante de Derecho.

D) Doña Jhalymne Josefina Esquivel Zambrano

Hija de don Domingo Esquivel Chico y doña María Esperanza Zambrano.

Es técnico en Aviación Comercial, jefe de escala durante 12 años en las Compañías Futura y Air Europa, con estudios de Ciencias Empresariales.

Contrajo matrimonio con don Juan Carlos Ramos Real, con quien procreó dos hijas:

a) Doña Samantha Isabel Ramos Esquivel

Hija de don Juan Carlos Ramos Real y doña Jhalymne Josefina Esquivel Zambrano.

Es maestra y reside en Gran Bretaña.

b) Doña Elizabeth Ramos Esquivel

Hija de don Juan Carlos Ramos Real y doña Jhalymne Josefina Esquivel Zambrano.

Es estudiante de Bachiller.

8. DON JORGE ESQUIVEL CHICO (1938), EMPRESARIO DEL CINE DE FASNIA

Nació en Fasnia el 3 de enero de 1938, hijo de don Genaro Esquivel Díaz y doña Leoncia Chico Cruz.

Obtuvo el título de Bachiller y comenzó la carrera de Magisterio en la Escuela Normal de La Laguna, en la que cursó hasta el 2º curso. Luego se hizo cargo del Cine de Fasnia, que había construido su padre, regentándolo durante 52 años, solo con una interrupción de dos años, en que emigró a Venezuela, donde trabajó como agente de seguros en Punto Fijo y Coro. Fue tesorero de la Asociación Provincial de Empresarios de Cine y ha recibido numerosas placas y distinciones. También fue juez de paz sustituto de Fasnia.

En 1953 contrajo matrimonio en Fasnia con doña Laudelina Severiana Viera Trujillo (conocida por *Seve*), hija de don Máximo Viera Rojas y doña Laudelina Trujillo González. Viven en Santa Cruz de Tenerife y han procreado dos hijas:

A) Doña Cristina Margarita Esquivel Viera

Nació en Santa Cruz de Tenerife el 26 de octubre de 1965, hija de don Jorge Esquivel Chico y doña Laudelina Severiana Viera Trujillo.

Estudió la carrera de Magisterio y ejerce como maestra.
Ha estado casada y tiene dos hijos:

a) Don Sergio Saavedra Esquivel
Estudiante de Física.

b) Doña Verónica Saavedra Esquivel
Estudió Enfermería.

B) Doña Isabel Alicia Esquivel Viera
Nació en Santa Cruz de Tenerife el 12 de mayo de 1971, hija de don Jorge Esquivel Chico y doña Laudelina Severiana Viera Trujillo.
Estudió Enfermería.
Está casada y tiene dos hijos.

a) Don Pablo Fuente Esquivel
Estudiante.

b) Don Jorge Fuente Esquivel
Estudiante.

Don Jorge Esquivel Chico, con su esposa y su hermana sor Andrea.

VI. DON DOMINGO ESQUIVEL DÍAZ (1893-?), PRIMER TAXISTA DE FASNIA, CABO JEFE DE DISTRITO DEL SOMATÉN ARMADO DE DICHO PUEBLO Y EMIGRANTE A ARGENTINA

Nació en Fasnia el 1 de abril de 1893, hijo de don Genaro Esquivel Rodríguez y doña Jorgina Díaz Delgado. Fue el primer hombre de este municipio que poseyó un automóvil, con el que trabajó como "chófer" o taxista, llegando a contar con una flota de tres vehículos, entre ellos un viejo Ford y un Husson.

Don Domingo Esquivel Díaz fue el primer hombre de este municipio que poseyó un automóvil, con el que trabajó como "chófer" o taxista, llegando a contar con una flota de tres

vehículos, entre ellos un viejo Ford y un Husson. Además, fue nombrado cabo jefe de distrito del Somatén Armado de Fasnia, cargo que ostentó durante cinco años, hasta 1929, en que emigró a la República Argentina con su hermano Martín, pues al crearse la compañía de transportes "La Exclusiva", disminuyó considerablemente su trabajo. Se estableció en Buenos Aires, donde contrajo matrimonio y tuvo una hija. En dicha ciudad trabajó también en una empresa de transportes.

Hacia 1952 regresó a Tenerife, pero solo permaneció aquí unos dos meses; volvió luego a la capital argentina, donde falleció hacia los años sesenta.

VII. DOÑA JORGINA ESQUIVEL DÍAZ

Nació en Fasnia, hija de don Genaro Esquivel Rodríguez y doña Jorgina Díaz Delgado.

Don José Carlos Schwartz, su esposa doña Jorgina Esquivel
y dos de sus hijas en el balcón de su casa de Santa Cruz.

En 1922 contrajo matrimonio con el abogado y político don José Carlos Schwartz Hernández (1897-1936). Se establecieron en Santa Cruz de Tenerife.

Militante de Izquierda Republicana, don José Carlos Schwartz Hernández fue gobernador civil y último alcalde republicano de Santa Cruz de Tenerife, motivo por el que fue detenido en Paso Alto y fusilado por los falangistas en el Llano de Maja (Las Cañadas del Teide) el 2 de octubre de 1936. Era Hijo Adoptivo de Buenavista del Norte y hoy da nombre a una calle de la capital tinerfeña.

Doña Jorgina Esquivel Díaz falleció en Santa Cruz de Tenerife el 2 de marzo de 1989.

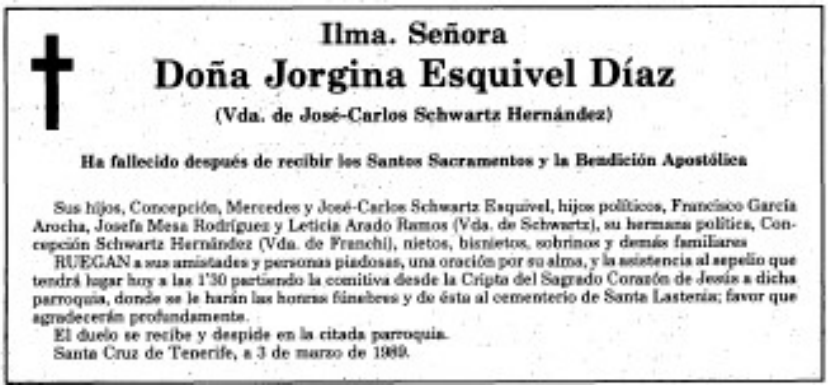

Ilma. Señora

Doña Jorgina Esquivel Díaz

(Vda. de José-Carlos Schwartz Hernández)

Ha fallecido después de recibir los Santos Sacramentos y la Bendición Apostólica

Sus hijos, Concepción, Mercedes y José-Carlos Schwartz Esquivel, hijos políticos, Francisco García Arocha, Josefa Mesa Rodríguez y Leticia Arado Ramos (Vda. de Schwartz), su hermana política, Concepción Schwartz Hernández (Vda. de Franchi), nietos, bisnietos, sobrinos y demás familiares

RUEGAN a sus amistades y personas piadosas, una oración por su alma, y la asistencia al sepelio que tendrá lugar hoy a las 1'30 partiendo la comitiva desde la Cripta del Sagrado Corazón de Jesús a dicha parroquia, donde se le harán las honras fúnebres y de ésta al cementerio de Santa Lastenia; favor que agradecerán profundamente.

El duelo se recibe y despide en la citada parroquia.

Santa Cruz de Tenerife, a 3 de marzo de 1989.

Esquela de doña Jorgina Esquivel Díaz, publicada en *Diario de Avisos*.

Habían procreado cinco hijos, que le habían dado 14 nietos y seis bisnietos (Ariadna, Jonay, María, Víctor, Manuel y Carlos):

1.- DOÑA MARÍA DE LA CONCEPCIÓN SCHWARTZ ESQUIVEL

Nació en Santa Cruz de Tenerife, hija de don José Carlos Schwartz Hernández y doña Jorgina Esquivel Díaz.

Contrajo matrimonio con don Francisco García Arocha.

Don Francisco García Arocha murió en Santa Cruz de Tenerife el 3 de diciembre de 2007, a los 91 años de edad. Le sobrevivió doña María de la Concepción Schwartz Esquivel, quien murió en Santa Cruz de Tenerife el viernes 4 de abril de 2008.

La señora

Doña María Concepción Schwartz Esquivel

(Viuda de don Francisco García Arocha)

Ha fallecido después de recibir los Auxilios Espirituales

Sus hijos, José Francisco, María Concepción, Juana Rosa, Carlos y Francisco Javier García Schwartz; hijos políticos, Cristina, Manolo, César y Estrella; hermanos, José Carlos y Mercedes Schwartz Esquivel; hermanas políticas, Leticia Arado, María de los Ángeles y Carmencita; nietos, María, Víctor, Manolo, Carlos, Ariadna y Óscar; bisnietos, Carlos y Claudia; sobrinos, primos y demás familiares.

RUEGAN a sus amistades y personas piadosas una oración por su alma y la asistencia al sepelio, que tendrá lugar hoy sábado, a las 12.30 horas, desde el Tanatorio de Santa Lastenia a la capilla de dicho Centro, donde se oficiarán las honras fúnebres y a continuación al acto de su incineración; favores que agradecerán profundamente.

Santa Cruz de Tenerife, 5 de abril de 2008.

Para más información sobre el sepelio, Pompas Fúnebres de Tenerife S.L. Tlfno.: 922-270144.

Publicada en el periódico *El Día*.

Tuvieron cinco hijos, que les habían dado seis nietos (María, Víctor, Manolo, Carlos, Ariadna y Óscar) y dos bisnietos (Carlos y Claudia):

A) Don José Francisco García Schwartz

Hijo de don Francisco García Arocha y doña Concepción Schwartz Esquivel.

Contrajo matrimonio con doña Cristina.

B) Doña María Concepción García Schwartz

Hija de don Francisco García Arocha y doña Concepción Schwartz Esquivel.

Contrajo matrimonio con don Manuel.

C) Doña Juana Rosa García Schwartz

Hija de don Francisco García Arocha y doña Concepción Schwartz Esquivel.

Contrajo matrimonio con don César.

D) Don Carlos García Schwartz

Hijo de don Francisco García Arocha y doña Concepción Schwartz Esquivel.

Contrajo matrimonio con doña Estrella.

E) Don Francisco Javier García Schwartz

Hijo de don Francisco García Arocha y doña Concepción Schwartz Esquivel.

Ha tenido un hijo:

a) Don Óscar García Molero

Actualmente cursa su Bachillerato en Canadá.

2.- DOÑA MERCEDES SCHWARTZ ESQUIVEL

Nació en Santa Cruz de Tenerife hacia 1927, hija de don José Carlos Schwartz Hernández y doña Jorgina Esquivel Díaz.

Administrativa del Ayuntamiento de Santa Cruz de Tenerife, donde se le concedió la Medalla de Oro por los 50 años de servicios prestados a dicha institución, y también fue reconocida como "Funcionaria del Año". También fue presidenta de la Agrupación local del PSC-PSOE en Santa Cruz de Tenerife.

Contrajo matrimonio con don Pablo Pérez Amar, hijo del Sr. Pérez y doña Mercedes Amar de Cohen.

Don Pablo Pérez Amar murió en Santa Cruz de Tenerife el 13 de julio de 1988, a los 61 años de edad. Le sobrevivió su esposa, doña Mercedes Schwartz Esquivel, con quien había procreado dos hijas:

A) Doña Isabel Pérez Schwartz

Nació en Santa Cruz de Tenerife, hija de don Pablo Pérez Amar y doña Mercedes Schwartz Esquivel.

Tiene una hija:

a) Doña Carla Schwartz Pérez

Hija de doña Isabel Pérez Schwartz.

B) Doña María Mercedes Pérez Schwartz

Nació en Santa Cruz de Tenerife, hija de don Pablo Pérez Amar y doña Mercedes Schwartz Esquivel.

Lcda. en Filosofía y Letras, bibliotecaria del Archivo Histórico Provincial de Santa Cruz de Tenerife, ex-senadora y ex-consejera del Cabildo de Tenerife por el PSOE, y presidenta de la Asociación para la Recuperación de la Memoria Histórica de Tenerife (ARMHT).

Contrajo matrimonio con don Antonio Aguiló Inglés. Celebró segundas nupcias con don José Luis Figueroa.

De su primer enlace nació un hijo:

a) Don Jonay Aguiló Pérez

Hijo de don Antonio Aguiló Inglés y doña María Mercedes Pérez Schwartz.

Contrajo matrimonio con doña Pilar Campo Pérez, maestra, oriunda de El Escobonal (Güímar) e hija de don Benjamín Campo Morquecho y doña María Dolores Pérez García.

3.- DON JOSÉ CARLOS SCHWARTZ ESQUIVEL

Nació en Santa Cruz de Tenerife hacia 1930, hijo de don José Carlos Schwartz Hernández y doña Jorgina Esquivel Díaz.

Delineante, empleado de la Refinería de CEPSA y colaborador periodístico (en *Diario de Avisos*, *La Provincia* y *El Día*). También fue presidente del club de fútbol "Juvenil Hispano" de Santa Cruz de Tenerife.

Contrajo matrimonio con doña Josefa Mesa Rodríguez, hija de don José María Mesa Marrero y doña Pilar Rodríguez González.

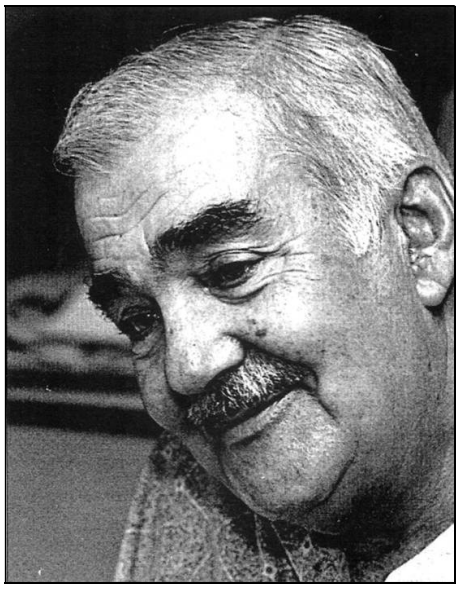

Don José Carlos Schwartz Esquivel. Foto de *El Día*.

Tuvieron cuatro hijos:

A) Don José María Schwartz Mesa

Nació en Santa Cruz de Tenerife, hijo de don José Carlos Schwartz Esquivel y doña Josefa Mesa Rodríguez.

B) Don Alexis Carlos Schwartz Mesa

Nació en Santa Cruz de Tenerife, hijo de don José Carlos Schwartz Esquivel y doña Josefa Mesa Rodríguez.

C) Don Maximiliano Sergio Schwartz Mesa

Nació en Santa Cruz de Tenerife, hijo de don José Carlos Schwartz Esquivel y doña Josefa Mesa Rodríguez.

D) Doña Natalia Mercedes Schwartz Mesa

Nació en Santa Cruz de Tenerife, hija de don José Carlos Schwartz Esquivel y doña Josefa Mesa Rodríguez.

4.- DOÑA ISABEL SCHWARTZ ESQUIVEL

Nació en Santa Cruz de Tenerife, hija de don José Carlos Schwartz Hernández y doña Jorgina Esquivel Díaz.

5.- DON JORGE SCHWARTZ ESQUIVEL

Nació en Santa Cruz de Tenerife hacia 1934, hijo de don José Carlos Schwartz Hernández y doña Jorgina Esquivel Díaz.

Fue secretario de finanzas de la Federación Provincial del Sindicato de Industrias Químicas de Comisiones Obreras y miembro del Comité de Empresa de Industrias Químicas Canarias.

Contrajo matrimonio con doña Leticia Arado Ramos.

Don Jorge Schwartz Esquivel falleció el 22 de septiembre de 1985 a consecuencia de un accidente de tráfico en la Autopista del Sur; contaba tan solo 51 años de edad.

La sobrevive su esposa, doña Leticia Arado Ramos, con quien había procreado tres hijos:

D. E. P.

Don Jorge

Schwartz Esquivel

que falleció a los 51 años de edad, el pasado día 22 de los corrientes, víctima de accidente de tráfico

Su esposa, doña Leticia Arado Ramos; sus hijos, Jorge, María Leticia y Flavia Schwartz Arado; su madre, doña Georgina Esquivel, viuda de Schwartz; sus hermanos, doña Concepción, doña Mercedes y don José C. Schwartz Esquivel; hermanos políticos, doña Flavia, don José, don Rafael Arado Ramos, don Francisco Arocha, don Pablo Pérez y doña Josefa Mesa; tíos, sobrinos, primos y demás familiares:

RUEGAN le tengan presente en sus oraciones y servan asistir a la misa que se celebrará hoy jueves, día 26, a las ocho de la tarde, en la parroquia de la Concepción, de esta capital; favores que agradecerán profundamente.

Santa Cruz de Tenerife, 26 de septiembre de 1985.

Esquela de don Jorge Schwartz Esquivel, publicada en *Diario de Avisos*.

A) Don Jorge Schwartz Arado

Nació en Santa Cruz de Tenerife, hijo de don Jorge Schwartz Esquivel y doña Leticia Arado Ramos.

B) Doña María Leticia Schwartz Arado

Nació en Santa Cruz de Tenerife, hija de don Jorge Schwartz Esquivel y doña Leticia Arado Ramos.

C) Doña Flavia Schwartz Arado

Nació en Santa Cruz de Tenerife, hija de don Jorge Schwartz Esquivel y doña Leticia Arado Ramos.

VIII. DOÑA ELOÍNA ESQUIVEL DÍAZ

Nació en Fasnia, hija de don Genaro Esquivel Rodríguez y de doña Jorgina Díaz Delgado.

Fue secretaria de la Congregación de Hijas de María de Fasnia.

Contrajo matrimonio con don Felipe González de la Cruz, vocal de la Sociedad de Socorros Mutuos "La Bienhechora" de Santa Cruz de Tenerife y empleado de Banca.

Doña Eloína Esquivel Díaz falleció en Bilbao. Tuvo dos hijas de su matrimonio:

1. DOÑA ? GONZÁLEZ ESQUIVEL

Nació en Santa Cruz en enero de 1938, hija de don Felipe González de la Cruz y doña Eloína Esquivel Díaz.

2. DOÑA ? GONZÁLEZ ESQUIVEL

Hija de don Felipe González de la Cruz y doña Eloína Esquivel Díaz.

[25 de marzo de 2015]
[Actualizado el 20 de agosto de 2020]