FOLLETÓN DE *GACETA DE TENERIFE*

EL SUR DE TENERIFE
(ARONA)

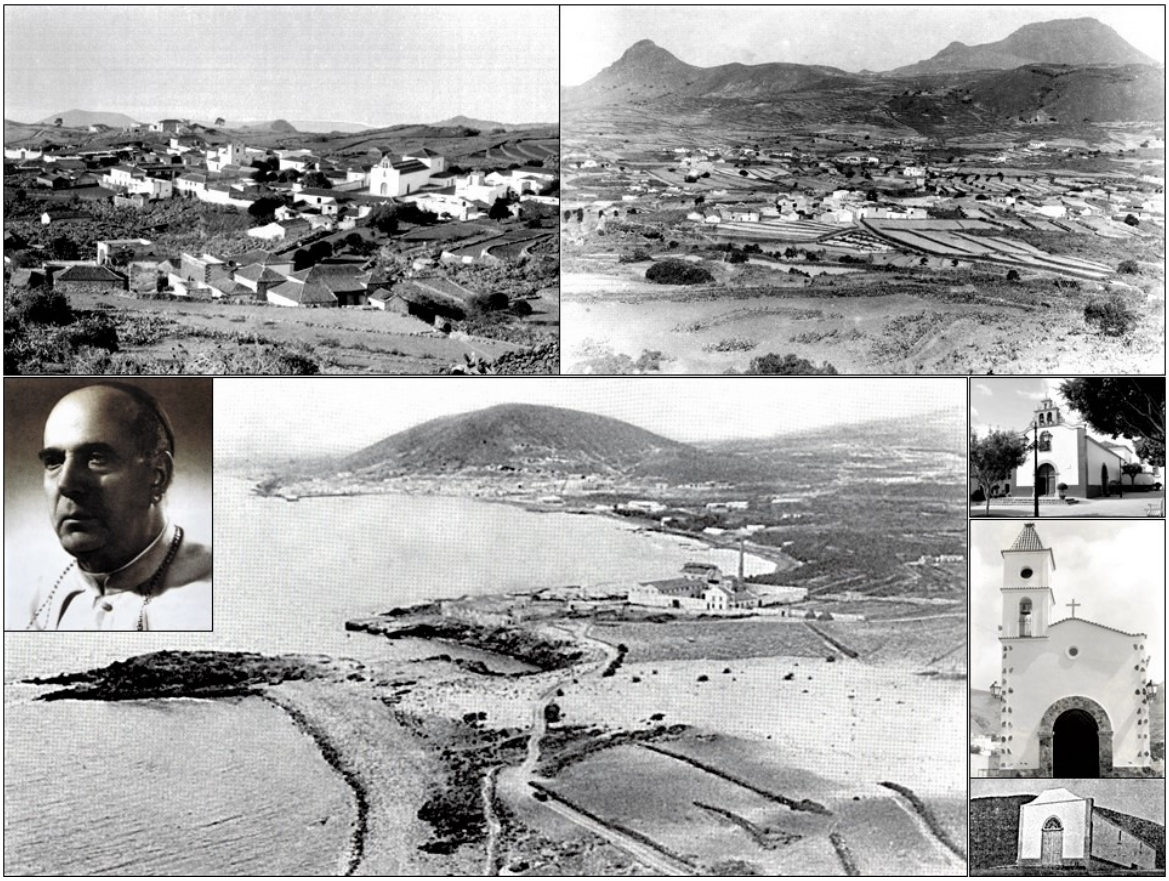

FR. ALBINO GONZÁLEZ MENÉNDEZ-REIGADA
(Obispo de Tenerife)

(*Gaceta de Tenerife*)
1930

Edición, transcripción y reseña biográfica:
Octavio Rodríguez Delgado

blog.octaviordelgado.es
2019

Redacción y Administración: SAN FRANCISCO NUM. 7
Apartado de Correos, 35
Telegramas: GACETA
Teléfono Núm. 457

Gaceta de Tenerife

JUNIO 11 Miércoles 1930

DIARIO CATÓLICO-ÓRGANO DE LAS DERECHAS

Director, Adolfo Febles Mora | Fundado el año 1910 | SANTA CRUZ DE TENERIFE (CANARIAS) | Número 6.194 | Suscripción 2 pesetas al mes

Las crónicas de "Gaceta de Tenerife"

Chispas de actualidad

Nunca había pasado España, parte de chaufinismo, por un período de charlatanismo tan desenfrenado como este de ahora.

Cada Ayuntamiento, cada Ateneo, cada casino, cada círculo, cada local de clan, cada fraternidad, es una tribuna en donde lucen sus habilidades francesógenas un parlanchín más o menos diserto. ¡Que variedad de papagayos!

Hago uno las famosas responsabilidades, como quien presenta una letra vencida al cobro; uno recomienda que se abran las Cortes; otro disuelve sobre si han de ser Constituyentes, o no; otro asegura que está fastidiado, pero que ni sube ni baja ni se está quieto, como Quevedo; el de más allá se inclina hacia el abismo de la República desde su tablado, porque cree verla venir y espera sacarle provecho... Ninguno de esos parlivanos tiene patriotismo, ni profesa culto a ideales, ni le importa otra cosa más que su *yo* hipertrófico... Vayan todos naranda... La orzalería entre españoles es válvula de escape que da cauce verboso a lo que nos sobra y nos pone en ridículo. Estamos dando al Mundo una divertida función de títeres...

* * *

El teatro está lleno de espectadores. Todos aplauden la farsa; ninguno sabe porque la aplaude. Acaso porque cada uno se reconoce en alguno de los retratados y aludido. Hace falta un Don Quijote que derribe el retablo de Maese Pedro y no dejo titere con cabeza.

Pero medítemos un poco...

* * *

Otro Maese Pedro era Don Quijote en sus andanzas y aventuras. Le derribaron cerdos, le tundieron yangüesos, le burlaron galeotes y cabreros sin gozar un punto de calma ni un momento de tregua... Hasta que le volvió la razón cuando ya se iba a morir... La razón loca no le sirvió para nada.

Imagen más perfecta del pueblo español no puede darse. ¿Le ocurrirá a España otro tanto?

* * *

Pregúntanselo a Unamuno. Sobre todo, díganse Su Merced cuando tornará firme asiento: cuando cesará de unamunizar quijotescamente; cuando se cansará de hablar de sí mismo; cuando se reinteguará a su cátedra y dejará en paz al Universo...

El Quijote vasco no piensa morirse por ahora. Si lo pensara, ya habría empezado a dar pruebas de cordura, y está más loco cada día. Dicho sea con el respeto que se debe a su inteligencia, ciencia y experiencia, no muy aprovechadas ni provechosas.

Y a la venerable Salamanca.

* * *

Talentudo, sabihondo, peritísimo y, sin embargo, mal herido en la sesera del daño de Don Quijote, su patrono. ¿Qué diablo de hombre es ese?

* * *

Quizá sea con Miguel el único caballero andante de lo que en España llaman mas políticas. Pero sus caballerías le han perturbado y perturban a la Nación.

Para mayor desdicha suya y nuestra, no ha contratado los servicios de un Sancho Panza que le alivie sus culpas y le distraiga de sus cavilaciones, devaneos y pesadumbres. El buen sentido escuderil a veces le retemplaría, como retemplaba al Hidalgo Manchego.

Aunque, bien considerado, estamos seguros de que, si le contrata, en la primera revuelta de cualquier camino se le va o él le deepide, tras de enlaquecerle a su imagen y semejanza...

Francisco GONZALEZ DIAZ.

Toro2. Junio de 1930.

RACHA

Mientras cumplo mi paso estérilmente
una mezclada racha ronda en mi corazón...
Las inquietudes de la pasión divina,
el dolor de la carne y la ingenua canción!...
Y la vida!... Y la llama de ser agudo y joven
unidad apartada falta de redención!...
Y el freno que lo casco cifra a la rebeldía!...
Y el amor, dueño, violando la ilusión!...

Intentar ser quien soy y ser cual son los otros...
Y clamar entre sordos y oir la incomprensión...
En medio del tumulto ser semilla perdida
que era fruto y deseaba mi voz y la razón!...

María Luisa DE IRIARTE.

Las Palmas, Junio de 1930.

Las grandes obras sociales

Edificante acto de Homenaje a la Vejez

El acto de Homenaje a la Vejez, organizado por la Caja Excmeeña de Previsión Social y celebrado con extraordinaria solemnidad en el cuartel Infanta Isabel, de Cáceres, el día 18 del pasado mes de Mayo, bajo la presidencia del director general de Primera Enseñanza y en ausencia del regimiento de Infantería de Segovia, constituye una efemérides gloriosa en la historia de la Previsión social española, admirada por propios y extraños.

Congregados allí bajo la Bandera española, las autoridades, las fuerzas militares, los elementos culturales y sociales, los niños de las escuelas y una enorme representación del pueblo extremeño, se rindió a los ancianos de aquella tierra un público testimonio de veneración y cariño, a la vez que mediante libretas de pensión y de retiro del Instituto Nacional de Previsión, se les hizo partícipes de los beneficios del régimen oficial del Seguro social, atenuando de este modo los males de su honrada pobreza, y decretando en sus ocasiones el dulce bálsamo del consuelo en los días, siempre tristes, de la vejez.

Pero con ser de tan subido valor la significación humanitaria social del homenaje realizado en Cáceres, no lo es menos su trascendencia educativa no solo para las futuras generaciones, allí representadas por la juventud militar y los niños de las escuelas, que han recibido en la ocasión presente una preciosa lección de ciudadanía, la cual, por venir envuelta en los más conmovedores efluvios sentimentales, y autorizada por la presencia de ilustres varones de alta calificación en la vida pública del país, ha de grabarse más profundamente en sus espíritus, sucediendo en estos las más nobles ideas y los más levantados propósitos en orden a la convivencia social.

De la Previsión, en efecto, se ha dicho que no es sólo una virtud, sino un cenitbre de virtudes, y así, los actos en que por medio de la Previsión realiza la Justicia social, reparando los males inherentes a la condición humana, tienen una eficacia inmediata y profunda en la moral de los individuos y los pueblos.

La Obra de los Homenajes a la Vejez, felizmente iniciada en España hace quince años, por la benemérita Caja de Pensiones de Barcelona, al amparo de ese Instituto Nacional de Previsión, y extendida por todo el territorio de la Patria, ha pasado ya la frontera, pudiendo ser por ello considerada como una institución de carácter internacional.

Esta Institución será siempre una gloria del régimen de Previsión de España, mereciendo el elogio, el aplauso y la protección de todos y especialmente del Estado, que como tutor eminente del pueblo ha de pensar su mano providente, y así generosamente le viene haciendo, en esta obra de progreso social, sobre todo cuando se realiza en forma tan elevada y patriótica como ahora se ha realizado en Cáceres.

Y así, S. M. el Rey se ha servido disponer que, en su Real nombre, se den las gracias al director general de Primera Enseñanza y a las autoridades que han intervenido en el mencionado acto de Homenaje a la Vejez de Cáceres, y también a la prestigiosa Caja Extremeña de Previsión Social, y singularmente al coronel jefes y oficiales del regimiento de Segovia, que tan directa y admirable participación han tenido en aquella fiesta patriótica, y a cuantos han contribuido a su mayor eficacia social.

Los artistas tinerfeños

El viernes llegará de París el escultor Francisco Borges

El próximo viernes llegará de París nuestro distinguido amigo el joven escultor tinerfeño Francisco Borges.

El notable artista se propone pasar una corta temporada en esta población al lado de su familia.

Durante su estancia en esta isla, Francisco Borges ejecutará la talla de la Virgen de Candelaria que le han encargado para la capilla de la Quinta Columbaria de Cuba.

También trabajará en el monumento que se erigirá a Trabado Pérez en la plaza del Príncipe de esta capital.

Un accidente motocicletista

Pudo tener fatales consecuencias

En la Casa de Socorro del Puerto de La Luz fué asistido de herida contusa en el tercio superior de la pierna derecha, contusión y erosiones en la misma pierna, en ambos codos y cara dorsal de la mano del mismo lado, el joven Juan Rodríguez y Rodríguez, de 13 años, hijo de don Andrés Rodríguez, empleado en la Casa Fyffes, domiciliado en Agualtejeo, pasando, una vez curado, a su domicilio.

Dicho joven, montando una motocicleta, marchaba por la carretera de Las Palmas al Puerto de La Luz, cuando al pasar cerca de la Estación del Tranvía tuvo la desgracia de que le patinara la rueda trasera de la moto, cayendo hacia un lado sobre la vía del tranvía en el preciso momento en que pasaba uno, el cual le arrastró un largo trecho, pero debido a la rapidez con que el conductor frenó el tranvía, no hubo que lamentar un funesto desenlace.

SE ALQUILA

cerca de la Plaza de los Patos, la casa, número 4 de la calle de Costa y Grijalba.

Informes: 25 de Julio, 19 (oficinas). De dos a cuatro de la tarde.

"Gaceta de Tenerife" en Londres

Gravedad en la cuestión del paro forzoso

El asunto del paro forzoso no tiene visos de arreglo. No es fácil ese arreglo, porque es realmente desoladora la situación económica. Ni el Estado ni los parlamentos son salidos a este grave problema. En primer lugar, porque la crisis de trabajo se acentúa, ya que los patronos se inhiben de hacer obras y no se intensifican las industrias, unos por agotamiento de numerario, los más porque los productos no encuentran la salida necesaria. La realidad tiene, indudablemente, más fuerza que las ilusiones y los proyectos de los tocamantes.

No es de extrañar en estas circunstancias que el Gobierno laborista de Macdonald, que tantos ofrecimientos, que tantos propósitos tenía de enfrentar la del paro forzoso, se haya estrellado ante la realidad. Lo que pone de manifiesto que el socialismo en la práctica no consigue aplicar sus teorías y fantasías predicaciones.

El Poder no es lo mismo que la oposición. Macdonald frente a los gobernantes, pesaba más que en la actualidad. Es más fácil, como dicen en España, ver los toros desde la barrera, que colocarse ante los astados en el ruedo. Esta verdad se ha visto comprobada más que nunca en el Gobierno laborista. La unión de los partidos es mayor al margen del Poder, que dentro de él. Unidos al Poder están las ambiciones, los que buscan los éxitos sin grandes obstáculos y los vividores. Pero los que tienen algo en el corazón, los que sozan de una firmeza de voluntad, los que no transigen con inmoralidades políticas, los sinceros, esos, cuando observan algo que no se halla conforme con su ideario, se apartan de sus filas, y forman nuevas agrupaciones, como sucede ahora con Oswald Mosley y la treintena de representaciones en la Cámara de los Comunes que se han escindido del Gobierno con rumbo hacia la izquierda y aún con tendencias a defender los planos de Lloyd George.

¿Prescindirán estos hechos la caída del Gobierno laborista? Posible es que no. Nadie desea aquí, en la Gran Bretaña, unas nuevas elecciones, porque los candidatos saben que les cuestan caras, y que no se lograría un cambio radical en el aspecto del Parlamento. Pero, se nos dirá: ¿no están divididos los laboristas? También—contestaríamos nosotros—lo están los conservadores y lo están los liberales.

La política deberá quedar, a nuestro juicio, en *statu quo*. Lo que no puede seguir en el mismo aspecto es la crisis económica. Ella lleva envuelto, no el fracaso de los laboristas, sino el de todos los políticos.

¿Causa? El país sigue ahora produciendo con arreglo a viejos métodos que encarecen las primeras materias, y los precios no pueden competir con los de otros países europeos. Las exportaciones se hacen, por tanto, cada vez más difíciles, como ha podido comprobarse por las últimas estadísticas.

Y el número de parados aumenta de tal modo, que eso podría dar lugar a graves sucesos acontecimientos sociales.

A. NOABAL CRESAD.

Londres, 27 Mayo de 1930.

(*Prohibida la reproducción.*)

Notas de "foot-ball"

Acuerdos del Consejo Provincial de Tenerife

El Consejo Provincial de Tenerife en la Federación Regional Canaria de Clubs de "Foot-ball", en su sesión última tomó, entre otros, los siguientes acuerdos:

Visto un oficio del Club Avante, dando cuenta de haber castigado a todos sus jugadores por indisciplina de los mismos durante las últimas partidas en que tomaron parte y pidiendo, por ello, que se le dé de baja en la actual competición de su categoría, se acuerda lo que solicita, acordándose ver con complacencia la medida tomada por dicho Club, por lo que tiene de saludable para la disciplina.

Autorizar a los Clubs Real Unión e Iberia para que el día 22 del actual se desplacen a la Orotava a inaugurar el campo de deportes de aquella localidad; y señalar para el 29 el partido a beneficio de este Consejo entre los equipos de los Clubs Tenerife y Real Unión, en el campo de este último.

Conceder baja en la actual competición de tercera categoría al Club Puerto Cruz, según solicita, por resultarle muy gravoso el desplazamiento de su equipo a esta capital.

Inhabilitar al Club Príncipe S. C. por llevarse de dos meses para jugar todo clase de partidos, por no haberse presentado a jugar el partido de competición que se le tenía señalado para el día 1, y jugar en aquella misma fecha en otra localidad.

Considerar como no celebrado el partido que el día 1 del actual jugaron los equipos de los Clubs Luchador y Taburiente, ya que del informe del árbitro que actuó en el mismo, don Sebastián Artegas, se desprende una absoluta incompetencia por parte del mismo para arbitrar, lo que dió lugar a incidentes que pudieron ser graves. Por la misma causa se prohibe a los Clubs de esta provincia designen con ningún caso al mencionado señor como árbitro.

Reiterar al Colegio de Árbitros la orden para que designe colegiados que arbitren los partidos de la competición de tercera categoría, interesándole las causas del por qué no han actuado estos en la casi totalidad de los ya celebrados, y recabar el interés, que por parte de la Presidencia de aquel organismo se ha puesto para el cumplimiento de tal deber.

Reclamar del Consejo Regional los balances mensuales de situación, según lo dispuesto en el artículo 82, párrafo segundo, capítulo XIX, del Reglamento.

Preguntar al C. D. Tenerife las causas de no haber formado el equipo que se le ordenó para contender en partida de entrenamiento con la Selección, que se había señalado para el día 1 del actual.

Señalar los días 11, 12 y 13 para entrenamiento de la Selección.

Academia de corte sistema Méndia

Venta de patrones a medida.—La Rosa número 77, (esquina, primera puerta).

Vida anecdótica

—O—

El arte por el arte

En un teatro de Berlín se anunció un concierto de obras de Haendel, que el famoso músico había de dirigir en persona.

Faltaban diez minutos para empezar y se habían vendido escaso número de localidades. El representante de la Empresa se daba a los diablos, más que por el fracaso económico por el artístico, pues suponía el disgusto que se había de llevar el célebre compositor, que aún no había llegado al teatro, al ver la sala vacía.

Por fin, dos o tres minutos antes de la hora anunciada llegó Haendel, y el representante, que esperaba a la misma puerta del teatro, tras muchos codeos se atrevió a darle la desagradable noticia de la escasez de público.

El insigne maestro, en vez de enojarse, contestó sonriendo:

—Magnífico! ¡Así sonará mejor mi música!

En la isla de la Palma

La visita de la fragata argentina "Presidente Sarmiento"

Es casi un hecho, que este hermoso barco-escuela de guardias marinas de la República del Plata visitará, con motivo de nuestras fiestas, el puerto de Santa Cruz de la Palma.

Nadie está más interesado en que venga a La Palma el *Presidente Sarmiento*, que el distinguido y caballeroso cónsul de la Argentina en Tenerife, mi excelente y respetado amigo señor Martínez Díaz; pues, en estos últimos días, recibió en tal sentido un expresivo y cariñoso despacho telegráfico del digno y entusiasta alcalde de Santa Cruz de la Palma, don Manuel Sánchez Rodríguez, que también lo ha solicitado, encareciéndole, a la Embajada de dicha y floreciente República en la Villa y Corte de Madrid.

Indudablemente la visita del *Presidente Sarmiento* a nuestro puerto tiene en estos instantes, parte de un gran valor de actualidad, un motivo más alto y significativo, durante las fiestas tradicionales que celebra La Palma. Con el *Presidente Sarmiento*, al igual que con otros barcos, que seguramente llegarán de Cuba, dirisas que recibe La Palma "un fuerte aporte de nauve" de todos los palmeros que aún viven y trabajan encima de la "Tierra de Todos": tierras de bendición, de amor, de hospitalidad!...

* * *

¡Un día!, unas cuantas horas; pocas y buenas horas entre nosotros, los palmeros todos, bastarán para demostrales a esos muchachos nobletos, inteligentes, simpáticos, que en el silencio, en la soledad de esta bella y grande isla, no solo se contribuye con ejemplaridad consabida y con amor al engrandecimiento de España, sino que hay afectos muy hondos para la Argentina, no obstante la distancia que nos separa, y... ¡quizá un poco de solidaridad, tan cordial, y tan hondadosa, que debe existir siempre en la ruta gloriosa de estos barcos, que *se acercan, y alejan de La Palma!*

* * *

Saludamos, pues, al *Presidente Sarmiento*, que el próximo día 16 llegará al puerto de Santa Cruz; así como al dignísimo y patriota señor de la Argentina en Tenerife, señor Martínez Díaz, que tan valiosas y serias gestiones está realizando cerca de la Embajada de su país en la corte para que *sea* un hecho la visita de dicho buque a La Palma.

Andrés DE LAS CASAS.

Santa Cruz de la Palma, Junio de 1930.

Las mejores vistas
sobre nuestra bahía
Se alquilan pisos
de la casa recién construída calle Eduardo Cobián número 14, con frente a la Avenida de Cuba.
Informarán los señores Dehesa, en el Banco Hispano Americano.

Folletón de GACETA DE TENERIFE (5)

El Sur de Tenerife

por † Fr. ALBINO, Obispo de Tenerife.

les habló de la creación de la nueva parroquia y de los esfuerzos que hay que hacer ahora para ponerla debidamente en marcha, cosa que desearíamos mucho poder ver realizada antes de la próxima Cuaresma. Una Salve a la Virgen Santísima, una nueva bendición más solemne todavía, al pueblo y a través de un Besalamano interminable y asfixiado materialmente por aquella masa de gentes sencillas y de sentimientos profundamente cristianos, salimos a la calle otra vez, para ver de fijar el sitio en donde ha de edificarse la Casa Rectoral.

Hecho esto nos dirigimos al cementerio, actualmente en construcción, y en el cual encontramos hecha ya una buena parte de la tapia. Y como, según nos dicen, la puerta está ya encargada, aunque falta bastante tierra y, sobre todo, mucha piedra que remover, si los trabajos se continúan con alguna actividad, podrá tal vez inaugurarse el cementerio antes que finalice el corriente año de 1930. Dimos la enhorabuena al vecindario, que a todas partes nos acompañó, por el trabajo realizado, animándolos una vez más a continuar con entusiasmo su labor hasta dejar por completo organizada y provista de lo necesario su parroquia.

A este propósito recordábamos las palabras que en la Visita Pastoral hace cuatro años les habíamos dado de que la próxima visita la esperábamos hacer viniendo en automóvil, cosa que entonces les parecía imposible y que si Dios nos ayudaba antes de los cinco años, que es el plazo canónico para la nueva Visita Pastoral, habíamos de ver a Chío constituído en parroquia. Quiso Dios que aquellas palabras se hubiesen de ver efectivamente, aun antes del plazo señalado, convertidas en consoladoras realidades. Un paso más y la parroquia de Chío quedará perfectamente constituída; un avance más en la carretera y el Sur de Tenerife, por Chío quedará ampulmado con el Norte mediante su vía de circunvalación.

Llamamos saliendo otra vez del pueblo y entre bendiciones y despedidas cariñosas de aquellas buenas gentes subimos de nuevo a los automóviles y desaparecimos rápidamente por la carretera de Guía.

Al llegar a Guía también encontramos bastante gente esperándonos en la entrada del pueblo y en los alrededores de la iglesia, sobre todo. Pero la visita tuvo que ser muy rápida, porque la tarde se iba acabando y teníamos que volver hasta Arona para celebrar una función y predicar aquella misma noche. Guía es un pueblo que se hace indudablemente querer. Y el caso es que así éste, como todos los demás pueblos del Sur, quizá por haberlos encontrado en nuestra primera visita tan abandonados y preteridos en todos los órdenes, los hemos comenzado a mirar con una especialísima predilección, y bien sabe Dios, que en todos los órdenes también hemos hecho por ellos cuanto nos ha sido posible. Por lo común en lo humano se atiende más al que pesa más y al que puede más; pero en lo evangélico, en lo divino, a quien preferentemente hay que atender es al más necesitado y desvalido, es decir, al que pesa menos y puede menos.

Salimos de Guía de hora desusada y prometiendo volver pronto por allí, cosa no difícil ahora, pues la carretera y el automóvil todo le facilitan. Y hale, hala sin parar hasta Arona, a donde llegamos ya anochecido, a eso de las siete y media.

V

Como habíamos anunciado que no llegaríamos hasta las ocho, la gente estaba cenando, pero bien pronto, tras un pequeño repiqueteo, se oyó a llenarse la iglesia, en la cual se reunió en seguida todo el pueblo.

La iglesia parroquial de Arona estrenaba aquel día un vestido nuevo y de fiesta, y era, naturalmente, cosa de celebrarlo. Se había puesto un pavimento de muy buen mirar, a la vez que se habían hecho algunas otras reformas en el Presbiterio y se habían adquirido algunos candelabros y otras enseres de menos importancia. Precisamente el celebrar esta fiesta de inauguración, digámoslo así, y acción de gracias por los obras en el templo realizadas era uno de los principales objetos de nuestro viaje. Hubo, pues, función magna con Exposición de Su Divina Majestad, Rosario y sermón de circunstancias sobre la renovación del templo, y la renovación del otro templo espiritual infinitamente más grato a Dios, cuando está limpio y libre adornado de virtudes, que es nuestra propia alma. Después, Bendición. Besalamano y... hasta mañana, que será el día de San José y habrá también función extraordinaria.

El día 19 de Marzo, en efecto, dijimos Misa temprano en la iglesia parroquial de Arona, bajando a celebrar el santo sacrificio en las ermitas del valle de San Lorenzo y de Santa María de Los Cristianos los señores párrocos de Arona, don José Siverio, y el canónigo don José García Ortega, que era uno de los que habían venido acompañándonos, respectivamente.

A las diez, ya todos de vuelta, se celebró una Misa muy solemne con panegírico del referido canónigo señor Ortega, cantada por el Arcipreste de Güímar, don Domingo Pérez Cáceres, que desde las primeras horas de la mañana había estado confesando algunas docenas de personas. Había bajado de los pagos de la montaña bastante gente y la función resultó muy bien, aunque hubiera sido de desear que los asuntos como fueran más numerosos. Esperamos, que todo irá viniendo, y que estos pueblos del Sur, que hasta en lo espiritual estuvieron tan desatendidos, ahora que con todo esfuerzo se trabaja por atenderlos mejor, irán reaccionando también y se irán esforzando a su vez por cumplir como cristianos mejor cada día.

A primera hora de la tarde salimos en dirección al valle de San Lorenzo, donde celebramos otra funcionella, reuniéndose en la ermita todo el pueblo, con una pequeña plática. Esta ermita es nueva, bastante capaz, gracias a Dios, digna de constituir en ella, cuando se precise, una filial, pues el vecindario que en torno de ella se junta, pasa de los mil habitantes. Pero hasta ahora está aún sin terminar, le falta el coro y las vidrieras, tiene a medio hacer la Sacristía; y de enseres y ornamentos... no hay que decir, pues le falta casi todo. Sin embargo, es gente de buena voluntad la de este pago, y si en estos últimos años han hecho los pobres un buen hecho, bien podemos esperar que con las pequeñas

Redacción y Administración: SAN FRANCISCO NUM. 7. Apartado de Correos, 35. Telegramas: GACETA. Teléfono Núm. 157

Gaceta de Tenerife

JUNIO 12 Jueves 1.930

ORGANO CATÓLICO-ORGANO DE LAS DERECHAS

Director, Adolfo Febles Mora. | Fundado el año 1910 | SANTA CRUZ DE TENERIFE (CANARIAS) | HEMEROTECA MUNICIPAL Santa Cruz de Tenerife | Número 6.195 | Suscripción 2 pesetas al mes

Un deber de los católicos

El Día de la Prensa

Todo está dicho y casi todo por hacer.—El programa del Cardenal Segura para 1930

Después de la carta del Cardenal Pacelli y del documento de nuestro Eminentísimo Primado, con el que coincidirán, sin duda, otros escritos de Reverendísimos Arzobispos y Obispos, recordando a los fieles que deben celebrar, el próximo 29 de Junio, el Día de la Prensa Católica, bien puede decirse que ha llegado, en la Acción Católica, el *momento de la Prensa*.

Precisamente en materia de Prensa, más quizá que en otro sector de la Acción Católica—de que la Prensa es instrumento universal—podemos aplicar la frase: *"Todo está dicho y casi todo por hacer"*.

Lo que está dicho

¡Qué magníficas series de conclusiones en las tres Asambleas Nacionales de Sevilla, Zaragoza y Toledo, celebradas en un período de 20 años, desde 1904 al 24!

¡Qué copiosa producción de libros, folletos, hojas, etc., de Manjón, Sardá y López Peláez, entre los ya difuntos, y de Vilariño, Duseo y Polo Benito entre los que todavía no dejan de la mano las litografías!

¡Cuántas Pastorales, discursos y artículos en catorce celebraciones del Día de la Prensa desde 1916, en todas y cada una de las sesenta Diócesis!

No; nadie alegará que queda algo por decir acerca de los deberes para con la Prensa...

Lo que está por hacer

Y sin embargo...

Aún son pocos en número, si miramos a la acera de enfrente, los diarios católicos de Madrid.

Aún son muchas las Diócesis que no tienen ni un solo diario católico con censura eclesiástica.

Y lo mismo en Madrid que en provincias, salvo honrosas excepciones, la Prensa Católica está en inferioridad numérica de circulación, con daño muy grande de los intereses que denodadamente, y con cuanto sacrificio y riesgo, aún de su vida, defienden los periodistas católicos.

Todavía no hemos establecido una obra personal en pro de estos periodistas... que son de los más olvidados clientes de las publicaciones... una obra de socorro o retiro por servicios pretéritos; de estímulo y premio por actuaciones presentes; de becas de estudio o pensiones que ayuden a formar los buenos periodistas y a la vez periodistas buenos, que necesitamos para el porvenir.

Me limito a consignar hechos innegables y conocidos.

El programa para 1930

Lo ha expuesto en pocas palabras el Excmo. señor Cardenal Segura, "en consonancia—dice—con el *Diverte a malo et fac bonum*, de los Libros Santos".

"Huir de la mala Prensa y favorecer sugestivamente la buena con toda clase de cooperaciones."

Consecuentemente, puesto que los elementos de vida de la Prensa, buena o mala, son el anuncio inserto, la suscripción o compra, la pública lectura que siempre es propaganda, la corresponsalía administrativa, el donativo o subvención, la colaboración literaria, la recomendación, etc., éstos son los medios, que con doble carácter, positivo para la Prensa Católica, negativo para la mala, debemos emplear.

Y el particular en su casa... y en el casino, y el sacerdote desde su cátedra o en advertencias privadas, según le dicte la prudencia, y el escritor con su pluma; y los que se honran dando su nombre a la Juventud Católica de la Mujer o a la Asociación de Padres de Familia o a la Organización Católica-Agraria o a la Obrera, entre sus compañeros de organización, en las publicaciones-órganos de las Obras y hasta corporativamente celebrando actos de propaganda el Día de la Prensa... todos deben llevar a la práctica en 1930 el programa trazado por el Excmo. señor Director Pontificio de la Acción Católica Española.

¿Será mucho que la Acción Católica y sus miembros dediquen un DÍA a nuestra Prensa, que se lleva luego todo el año sosteniéndola, propagando, defendiendo las organizaciones de la Acción Católica?

No será más que justa reciprocidad.

Ildefonso MONTERO.
Director del Secretariado Político-Político de la Acción Política Española.

Toledo, Junio de 1930.

Para "GACETA DE TENERIFE"

La Mutualidad Escolar

II

¿Podrá negarse que la economía es un verdadero arte?

De ningún modo; así como tampoco puede decirse que carece de interés su aprendizaje.

Porque sería un beneficio notorio, palpable, una gran fuente de riquezas, si ese arte lo poseyeran todos, hombres y mujeres.

En Berlín hay escuelas en que se da esa enseñanza, teórica y práctica a la vez, con resultados altamente satisfactorios.

Trabajar es *obrar* y ahorrar es *abstenerse*, pero no tomemos la palabra *abstenerse* en su sentido absoluto; si a un niño que pregunta que "de donde vienen los pollos" se le contestara que "de *abstenerse* de comer huevos", quizá no quedaría satisfecho de esa explicación, y comprendería que así como jamás se formaría el capital si la riqueza fuera consumida según se va produciendo, tampoco habría pollos si no dejáramos cierta cantidad de huevos para ser empollados por las gallinas.

Por ello consideramos de gran valor pedagógico que a los niños se les explique en la escuela que las necesidades futuras deben *ser consideradas* con la misma intensidad casi, como si fueran actuales, y, religiosamente, enseñarles a aparcar algo de lo que habría de gastar *sucesivamente*, para el día de mañana, para la vejez, para sus hijos, en fin.

Así se les haría hombres y mujeres *previsores*.

M. Anatole Weber define en su libro *Introduction a l'étude de la Prévoyance*, el concepto *previsión* de este modo: "todo acto efectuado por el individuo con el fin de resguardarse contra la incertidumbre del mañana".

Y es así, indudablemente, como el hombre previsor podrá satisfacer sus necesidades futuras. Esto es lo que constituye un acto económico de bastante valor, para el que es menester, como condición subjetiva en el que ahorra, cierta cantidad de previsión que hace que las necesidades del tiempo futuro se consideren como las presentes.

Todo *capital* sabemos que es un *producto* formado, indudablemente, por *factores*; que estos son, en este caso, tres: la Naturaleza, el Trabajo y el Ahorro, (el sabio economista inglés Senior dice que el tercer factor originario de la producción no debe llamarse *Capital*, sino *abstinencia*), pero debemos hacer notar que no es en la *producción* donde desempeña el ahorro un papel importantísimo, sino en el *consumo*. Así vemos que las *sociedades cooperativas*, por medio del llamado "ahorro automático", compran los géneros al precio de *el por mayor* y los revenden a sus miembros al precio de *detalle*, y el beneficio realizado sobre sus compras se apunta en su cuenta para serle devuelto al fin del año, llevando a cabo el "ahorro por el gasto".

Lo que llevamos dicho no son cosas nuevas; muchos las conocen muy bien, por lo que solo van enderezadas a los que poco saben de esto que, justamente con la educación e instrucción, inculcamos nosotros, los maestros, a nuestros discípulos de hoy, para que mañana sean ellos los que lleven a sus hijos por el recto camino del *ahorro* y la *previsión*, ya que al presente ocurre que muchísimos padres de familia miran con indiferencia, tal vez por la ignorancia, que sus hijos sean o no *mutualistas*, llegando algunos a creer que esos céntimos que los chicos imponen son aprovechados por el maestro, oponiéndose a inscribir a su prole en esa gran Asociación infantil.

Fijándose en la vida de ciertos animalitos, entre los que nombraremos la hormiga, pueden los niños describir que ésta conoce el *ahorro*, que bajo la forma de *almacenamiento* lo ponen en práctica, y aún citaremos el frecuente fenómeno del *ahorro* en el mundo vegetal, bajo la forma de *reservas acumuladas* para las necesidades del porvenir.

Teniendo esto entendido, solo se pide a los niños perseverancia, constancia, continuidad en sus modestos esfuerzos a fin de que esta gran Asociación que se llama Mutualidad Escolar tome cada día más importancia con sus grandes ahorros de lo que se habría de gastar supérfluamente.

Así, un niño de 6 años que impusiera en la Caja de Ahorros 100 pesetas al 3 por 100, tendrá a los sesenta años de edad 493 pesetas y 41 céntimos; y si las impusiera en una libreta del Instituto Nacional de Previsión, a *capital acumulado*, obtendría una renta o pensión anual vitalicia desde los 60 años de 6700 pesetas, devolviéndose a sus herederos legítimos las 100 pesetas impuestas en caso de fallecimiento antes de la edad de retiro.

Muchos creen que el ahorro es un *lujo* y otros dicen que la economía desplaza la *ocarcia*, pero ni es lo primero, ni hay que temer lo segundo, pues el *ahorro* solo siente un afán desordenado de adquirir y poseer con ansia riquezas para atesorarlas luego.

El ahorro a que en este lugar nos referimos tampoco es el que algunas entidades humanas ricas pueden permitirse. En nuestras modernas sociedades tenemos, por imprescindible necesidad, que preocuparnos constantemente del porvenir, y no solo el que vive sujeto a un modesto sueldo y el simple comerciante que vivo pensando en los vencimientos de fin de mes; "sino también los políticos a quienes inquieta el futuro" y los hombres de negocios, jugadores de Bolsa, etc., piensan en el ahorro, como *medio salvador*, en ocasiones de verdadero apuro.

Porque el hombre ahorrador y económico pesa en la balanza de sus necesidades lo presente y se preocupa de lo porvenir, haciendo de modo que, sin desatender la actual aspiración pueda, sin ser un lujo, dejar un pequeño excedente que le garantice, siquiera, un pedazo de pan para su vejez.

Abel BONNET Y REVERON.
Maestro nacional.
Tacoronte (Tenerife). Junio de 1930.

SE ALQUILA
cerca de la Plaza de los Patos, la casa número 4 de la calle de Costa y Grijalba.
Informes: 25 de Julio, 19 (oficinas). De dos a cuatro de la tarde.

Las crónicas de "Gaceta de Tenerife"

En defensa del estudiante pobre

La juventud que estudia, que se afana por ver realizados sueños que conduzcan al hombre a la cúspide de los más altos ideales, que es la más legítima representación sectorial de la cultura de los pueblos, merece que todos los que comprendemos el inmenso valor que a la Humanidad reporta la difusión de las sublimes encarnaciones de Palas, le ayudemos decididamente y con constancia.

El estudiante se prepara para ser verdadero apóstol de la Libertad, apóstol que ha de sacrificarse por la Patria y que estará llamado a representarla en el futuro.

En la Universidad se ha formado el médico, el abogado, el ingeniero: los esforzados hombres obreros de la intelectualidad. El que estudia es digno de alabanzas y merecedor de nuestras más exquisitas consideraciones, y, por este motivo, creo un deber de ciudadanía llamar la atención sobre la poca protección que veo se dispensa en Canarias al estudiante, desde las columnas de este prestigioso diario, que tan dignamente dirige mi distinguido amigo don Adolfo Febles Mora.

En su *La Prensa* del día 18 del pasado leo, con gran satisfacción, un brillante trabajo del señor Gaspar y Arnal, ilustre catedrático de la Universidad de La Laguna, titulado *Sobre el futuro edificio de la Universidad*.

Hay un párrafo que dice: "¿No podrían las corporaciones, establecer o subvencionar un medio de transporte rápido y muy económico para los estudiantes que viven en Santa Cruz, siquiera el transporte se hiciera a horas determinadas?"

Esta noble idea, estos sentimientos que surgen de la mente de un ser comprensivo y humanitario, obligan a que mi humilde pluma defienda a esa juventud que estudia, esa juventud que media huérfana de protección necesita que se le ayude.

El estudiante pobre, el que no tiene un padre que le facilite recursos suficientes para terminar su carrera, atraviesa una situación extremadamente difícil, y es lástima, que habiendo mayoría de éstos, muchos de ellos tengan que, por pura necesidad, abandonar sus estudios, en los que pudieran contribuir grandemente al engrandecimiento de la Humanidad.

¿No podrían, pues, las empresas de transportes rebajarles la tarifa a un precio razonable, que responda a la situación económica del estudiante pobre?

Esta acción que hicieran las citadas empresas, acción que sería hija de los más elevados principios de la justicia y patriotismo, haría que todo el pueblo tinerfeño aplaudiera tan justa y razonable determinación.

Hago, pues, votos por ver realizadas las sugerencias que tan acertadamente ha hecho el señor Gaspar y Arnal, y que no dudamos sea estudiada y tenida en consideración por las prestigiosas empresas de transportes que hoy honran a la capital de Tenerife con su excelente itinerario y nunca bien ponderado servicio.

Armando LOPEZ FUENTEVILLA.
El Paso (Isla de la Palma). Junio 1930.

La gente inteligente

Guardias heridos al intervenir en una riña

—o—

En la Casa de Socorro municipal del Puerto de La Luz fueron asistidos por el personal facultativo, el guardia de Seguridad número 8 Pedro Sánchez Torres y el municipal número número 19 Francisco Rebozo, de lesiones de pronóstico leve que le fueron producidas al intervenir en una riña.

Ocurrió lo siguiente: En la calle de León y Castillo, frente a las Alcaravaneras, se suscitó una discusión entre Narciso Díaz Casanova, de 20 años de edad, mecánico, domiciliado en Padre Cueto, 14; y Juan Morales Rodríguez, de 24 años de edad, vendedor marítimo con domicilio en Pedro del Castillo número 8, promoviéndose con tal motivo un fuerte escándalo.

Intervinieron para aplacarlos excitados, sendos los guardias Pedro Sánchez (de Seguridad) y Miguel Talavera (municipal), así como también el compañero de éste Francisco Rebozo, que vestía de paisano, intervención que motivó una ligera riña en la que resultaron lesionados el citado en primero y último término.

Quienes fueron los autores de la agresión se ignora por el momento, ya que en la riña intervinieron también otros dos paisanos más que se dieron a la fuga y cuyos nombres se desconocen.

En auxilio de los guardias acudió también el marinero del cañonero de nuestra Marina de guerra *Canalejas*, surto en el puerto de La Luz, Ramón Comas Masach.

Por lo visto aquello tuvo que ser una batalla campal.

Se practicó la detención de algunos de ellos y entre de la *guagua* número 3.071 que los conducía a la Comisaría de Vigilancia, cuya vehículo guiaba su propietario Narciso Espino Hernández, volvió a provocarse otra riña.

Después de la contienda, el guardia municipal Francisco Rebozo notó la desaparición de un reloj de níquel con cadena de plata, que valora en 100 pesetas, resultando también con la americana desgarrada.

El marinero Ramón Comas, sufrió también roturas en la marinera y en el pantalón de lástima, y el cobrador de la *guagua* Juan Sánchez Sánchez, con el guardapolvo roto y 14 pesetas menos en el bolsillo.

Del hecho se ha dado cuenta a la autoridad judicial competente.

En la villa de la Orotava

Próxima fiesta regional

Con motivo de las renombradas fiestas de la Octava del Corpus y de San Isidro, que tan brillantemente se celebran en la villa de la Orotava, este año se prepara un atractivo poderosísimo.

Este consistirá en una fiesta regional, a la que se le dedicará todo el día 28 del actual mes.

Dicho festival empezará con la Exposición de ganado, el cual será bendecido inmediatamente después de la Misa que ha de celebrarse en San Francisco, siguiendo la procesión de retorno de San Isidro a la parroquia Matriz, con asistencia de labradores y niños vestidos a la usanza del país.

Estos romeros se unirán a las parrandas de la plaza de Alfonso XII, donde se verificarán un gran concurso de bailes y cantos regionales. Se bailarán, por parejas y grupos especialmente preparados, salsonas, folías, seguidillas, isas, malagueñas y el tango herrero.

Concurrirán al festival cantadores y bailadores de la Victoria, Santa Ursula, La Vera, Perdomo, San Pablo, Florida, Agoumanes, etc., vistiendo todos el traje típico.

Terminará la fiesta con un gran baile en el teatro, y una verbena en la citada plaza, en la que se instalarán un lagar monumental, y varias chozas con berenjal y todo, sólo que en vez de agua...

Los auxilios de la Religión

Como murió Gabriel Miró

Leemos en nuestro querido colega *La Gaceta del Norte*, el importante rotativo católico de Bilbao:

"Con el espíritu cerril característico de algunos periódicos que se dicen defensores de la libertad de pensamiento, de la máxima tolerancia y... del resto del disco, se ha escamoteado de la información de la ejemplar muerte de Gabriel Miró, aquella parte en que resplandece el espíritu cristiano del escritor. Contribuyamos a propagar que Gabriel Miró, en cuanto se dió cuenta de la gravedad de su estado, pidió que se llamase a un sacerdote, porque se quería confesar.

Gabriel Miró confesó y comulgó, por consiguiente, a petición propia, en la mañana del día de su muerte. Avisados los Padres capuchinos de la iglesia de Jesús, acudió el Padre Leoncio Sanlúbáñez.

Miró confesó en pleno conocimiento, dándose perfecta cuenta del acto, y recibió la Comunión de manos del Padre Leoncio.

Además contestó y siguió las jaculatorias que el Religioso dirigía, como actos de fe católica, de esperanza y de caridad. Su voz era ya muy apagada, pero el moribundo asentaba repetía las palabras de las breves jaculatorias.

En el momento de fallecer, la acompañaban su esposa, doña Clemencia Maganon; sus hijas, doña Olimpia y Clemencia; su hijo político el doctor Luengo, su hermano don Juan Miró y algunos íntimos de la familia.

Sus últimas palabras fueron:

—Señor, llévame!

Un momento antes hizo señas a su esposa para que se acercase, y la dió un beso de despedida."

Las mejores vistas
sobre nuestra bahía
Se alquilan pisos
de la casa recién construida calle Eduardo Cobián número 14, con frente a la Avenida de Cuba.
Informarán los señores Dehesa, en el Banco Hispano Americano.

La Aviación en Canarias

Nuevo viaje de un avión postal de la Compañía Aérea Clasa

Llegará mañana a Tenerife

El presidente del Cabildo Insular de Tenerife, señor López Méndez, ha recibido el siguiente telegrama del director de la Compañía Aérea Clasa:

"Mañana, miércoles, por la tarde, saldrá avión postal que llegará Las Palmas diecisiete horas siguiendo Santa Cruz.

Viernes permanecerá Santa Cruz; sábado permanecerá Las Palmas; domingo emprenderá regreso.

Van representaciones Prensa madrileña, Consejo Aeronáutica, Dirección Colonias.

Al regreso quedan invitados representaciones Cabildos Palmas y Tenerife. Saludale afectuosamente.—*Director Clasa.*"

Folletón de GACETA DE TENERIFE (6)

El Sur de Tenerife

por Fr. ALBINO, Obispo de Tenerife.

Ayudas que les van facilitando pueden en corto plazo llevar a feliz término su obra.

Hay que ayudarles también, y sabe Dios cuanta saliva hemos ya gastado en procurarlo, a que alcancen del Cabildo Insular la carreterita o trozo de pista que les falta para entrar en la general, pues es de todo el Sur el único pago de importancia a donde, si se puede llegar en automóvil, es por un camino muerto, malísimo, y esponiéndose a dejar en él no solo gomas y neumáticos, sino hasta las ruedas y el cirter. Y no es mucho lo que para arreglarlo se necesita, pues sólo tienen solicitadas cuatro mil pesetas, comprometiéndose ellos a poner el resto con prestaciones.

Entre vivas y entusiasmos y apretones de manos y bendiciones, salimos del valle de San Lorenzo hacia la Bahía de Los Cristianos, donde también aquella tarde nos esperaba. Pero antes, haciendo un pequeño rodeo, quisimos visitar la Caldera de Arona, situada en una finca del alcalde actual don Eugenio Domínguez, y en la que se había de hacer un pantano cual no habrá otro en todas las islas Canarias. Es en efecto, una hondonada natural de más de un kilómetro de largo y la mitad próximamente de anchura, sin salida natural para las aguas y sobre un terreno firme y compacto en el que no parece haber fallas, que dieran lugar a escapes o filtraciones. Este terreno es todo cultivable y produce muy buenas cosechas, porque allí ha venido a parar por denudación toda la tierra vegetal, que recubría las colinas que la circundan. ¿Qué falta, pues, para que el pantano quede hecho? Pues falta, naturalmente, lo principal, que es el agua, la cual habría que recogerla y conducirla desde los barrancos próximos, cuando llueve. Lo difícil sería reunir todos los años la cantidad de líquido, que en ella se podría encerrar y que ascendería seguramente a muchos, pero muchos millones de metros cúbicos.

Si en una u otra forma este proyecto llegara a realizarse, toda la parte baja del término de Arona, que es extensísima y casi llana, podría convertirse en tierras de regadío y en un verdadero emporio de extraordinaria riqueza. En marcha otra vez y hacia Los Cristianos.

De la bahía de Los Cristianos ¿quién no ha oído hablar en estos últimos tiempos? Se la propone, en efecto, como el lugar más apropiado para un aeropuerto internacional de gran escala, como punto intermediario en las relaciones aéreas futuras entre Europa y Sudamérica. La bahía es magnífica, en efecto, y muy abrigada, teniendo por la parte de tierra grandes extensiones llanas de terreno para campos de aterrizaje, hángares y almacenes. Es decir, que en ella se podía atender a las necesidades marítimas y terrestres de barcos, hidroplanos, aeroplanos y dirigibles o zepelines, reuniendo así en uno como en su punto de enlace las líneas aéreas con las marítimas de comunicación entre los dos mundos. Y aún entre los tres, pues el Africa del Sur tiene también a Canarias en su camino desde Europa.

Hoy por hoy la bahía de Los Cristianos es el puerteciito natural de Arona y de San Miguel, y en parte de algún otro de los pueblos próximos. De antiguo no había allí vivienda alguna; pero dado el creciente tráfico que cada día más va alcanzando, se está formando con extraordinaria rapidez una población, que precisamente ahora acaba de hacer su plano de ensanche, digámoslo así, o de construcción de calles, para no tener que lamentar mañana las imprevisiones de ahora. Todo esto es debido, como la obra de las pistas todas del Sur, en muy gran parte al consejero del Cabildo Insular de Tenerife don Juan Bethencourt Herrera, que con verdadero entusiasmo y desinterés y ojo certero trabaja siempre por el engrandecimiento y progreso de su Patria chica. El caso es; que a la bahía de Los Cristianos llegan ya con frecuencia barcos extranjeros y comisiones de estudio, a fin de darse cuenta de esas condiciones naturales suyas, al parecer inmejorables; y en estos mismos días acaba de llegar un hidroplano alemán con la finalidad antedicha.

En esta poblaciencita naciente hay también una ermita en construcción, dedicada a Santa María de Los Cristianos...

Aún no tiene altar, ni casi imágenes, sino algunas provisionales muy chiquititas; ni Sacristía, ni ornamentos, ni casi tejado, pues el que tiene es de cine, como de un almacén o empaquetado, y hay que sustituirlo en cuanto se pueda por otro de teja o de fábrica, pues de este modo el calor en los días de sol se hace insoportable. También aquí celebramos una funciuncila con la consabida plática de circunstancias, escuchada con atención y recogimiento por muchos niños y mujeres, y aún bastantes hombres.

Este pueblo de Los Cristianos, como acabamos de indicar, es un pueblo enteramente nuevo y sin ningún género de tradiciones, constituido por gentes venidas de todas partes; por lo cual es acaso más difícil hacerles sentir el entusiasmo que en otros pueblos más antiguos sienten por sus propias cosas y sobre todo por lo que a los problemas religiosos se refiere. Confiamos, sin embargo, que con la ayuda de Dios la realidad se irá poco a poco conformando más y más al nombre, y que bajo la protección de Santa María de Los Cristianos, lleguen todos sus habitantes en plazo no muy largo a serlo de veras. "Auxilium christianorum, ora pro nobis".

Está ya anochecieiondo y la jornada de estos días fué larga y un poco dura; pero consolémonos, con que la que tenemos proyectada para mañana no ha de ser menos.

VI

Desde mi primera visita al Sur de Tenerife había quedado con ganas de visitar el pago de la Escalona, perteneciente al pueblo de Vilaflor, del que dista algo más de una hora bajando camino de Arona por la montaña. Pero nunca me había sido posible, o por premuras de tiempo o por otras diversas dificultades, que en cada caso surgían. No quería, pues, que esta vez me sucediese lo mismo. Y como a la fiesta de San José había bajado alguna gente del sobredicho pago de Arona, donde nos hallábamos, comencé en seguida a preguntarles cuánto tardaban para subir de nuevo a la Escalona. Como ocurre siempre, no había conformidad en las respuestas, pues unos decían que una hora, otros que hora y media, y otros, en fin, hasta dos horas o... tres cuartos de hora algunos. Es natural que

(c) Ayuntamiento, los autores. Digitalización realizada por la ULPGC. Biblioteca Universitaria.

Folletón de GACETA DE TENERIFE

El Sur de Tenerife

(Arona)[1]

Por Fr. ALBINO, Obispo de Tenerife

[…] Salimos de Guía de Isora deseando y prometiendo volver pronto por allí, cosa no difícil ahora, pues la carretera y el automóvil todo lo facilitan. Y hala, hala sin parar hasta Arona, a donde llegamos ya anochecido, a eso de las siete y media.

V

Como habíamos anunciado que no llegaríamos hasta las ocho, la gente estaba cenando, pero bien pronto, tras un pequeño repique, comenzó a llenarse la iglesia, en la cual se reunió en seguida todo el pueblo.

La iglesia parroquial de Arona estrenaba aquel día un vestido nuevo y de fiesta, y era, naturalmente, cosa de celebrarlo. Se le había puesto un pavimento de muy buen mosaico, a la vez que se habían hecho algunas otras reformas en el Presbiterio y se habían adquirido algunos candelabros y otros enseres de menos importancia. Precisamente el celebrar esta fiesta de inauguración, digámoslo así, y acción de gracias por las obras en el templo realizadas era uno de los principales objetos de nuestro viaje. Hubo, pues, función magna con Exposición de Su Divina Majestad, Rosario y sermón de circunstancias sobre la renovación del templo y la renovación del otro templo espiritual infinitamente más grato a Dios, cuando está limpio y bien adornado de virtudes, que es nuestra propia alma. Después, Bendición, Besalamano y... hasta mañana, que será el día de San José y habrá también función extraordinaria.

El día 19 de Marzo, en efecto, dijimos Misa temprano en la iglesia parroquial de Arona, bajando a celebrar el santo sacrificio en las ermitas del valle de San Lorenzo y de Santa María de Los Cristianos los señores cura párroco de Arona, don José Siverio, y el canónigo don José García Ortega, que era uno de los que habían venido acompañándonos, respectivamente.

A las diez, ya todos de vuelta, se celebró una Misa muy solemne con panegírico del referido canónigo señor Ortega, cantada por el Arcipreste de Güímar, don Domingo Pérez Caceres, que desde las primeras horas de la mañana había estado confesando algunas docenas de personas. Había bajado de los pagos de la montaña bastante gente y la función resultó muy bien, aunque hubiera sido de desear que las comuniones fueran más numerosas. Esperamos, que todo irá viniendo, y que estos pueblos del Sur, que hasta en lo espiritual estuvieron tan desatendidos, ahora que con todo esfuerzo se trabaja por atenderlos mejor, irán reaccionando también y se irán esforzando a su vez, por cumplir como cristianos mejor cada día.

---

[1] Fr. Albino, Obispo de Tenerife. "Folletón de Gaceta de Tenerife (5) y (6) / El Sur de Tenerife". *Gaceta de Tenerife*, miércoles 11 de junio de 1930 (pág. 1) y jueves 12 de junio de 1930 (pág. 1). Reproducido luego en el librito *El Sur de Tenerife*, publicado en ese mismo año.

A primera hora de la tarde salimos en dirección al valle de San Lorenzo, donde celebramos otra funcioncita, reuniéndose en la ermita todo el pueblo, con una pequeña plática. Esta ermita es nueva, bastarde capaz, gracias a Dios, digna de constituir en ella; cuando se pueda, una filial, pues el vecindario que en torno de ella se junta, pasa de los mil habitantes. Pero hasta ahora está aún sin terminar, le falta el coro y las vidrieras, tiene a medio hacer la Sacristía; y de enseres y ornamentos... no hay que decir, pues le falta casi todo. Sin embargo, es gente de buena voluntad la de este pago, y si en estos últimos años tan malos para sus cosechas han hecho lo que han hecho, bien podemos esperar que con las pequeñas ayudas que les van facilitando puedan en corto plazo llevar a feliz término su obra.

Hay que ayudarles también, y sabe Dios cuanta saliva hemos ya gastado en procurarlo, a que alcancen del Cabildo Insular la carreterita o trozo de pista que les falta para enlazar con la general, pues es de todo el Sur el único pago de importancia a donde, si se puede llegar en automóvil, es por un camino muerto, malísimo, y esponiéndose a dejar en él no solo gomas y neumáticos, sino hasta las ruedas y el cárter. Y no es mucho lo que para arreglarlo se necesita, pues sólo tienen solicitadas cuatro mil pesetas, comprometiéndose ellos a poner el resto con prestaciones.

Entre vivas y entusiasmos y apretones de manos y bendiciones, salimos del valle de San Lorenzo hacia la Bahía de Los Cristianos; donde también aquella tarde nos esperaban. Pero antes, haciendo un pequeño rodeo, quisimos visitar la Caldera de Arona, situada en una finca del alcalde actual don Eugenio Domínguez, y en la que se habla de hacer un pantano cual no habrá otro en todas las islas Canarias. Es en efecto, una hondonada natural de más de un kilómetro de largo y la mitad próximamente de anchura, sin salida natural para las aguas y sobre un terreno firme y compacto en el que no parece haber fallas, que dieran lugar a escapes o filtraciones. Este terreno es todo cultivable y produce muy buenas cosechas, porque allí ha venido a parar por denudación toda la tierra vegetal, que recubría las colinitas que la circundan. ¿Qué falta, pues, para que el pantano quede hecho? Pues falta, naturalmente, lo principal, que es el agua, la cual habría que recogerla y conducirla desde los barrancos próximos, cuando llueve. Lo difícil sería reunir todos los años la cantidad de líquido, que en ella se podría encerrar y que ascenderá seguramente a muchos, pero muchos millones de metros cúbicos.

Si en una u otra forma este proyecto llegara a realizarse, toda la parte baja del término de Arona, que es extensísima y casi llana, podría convertirse en tierras de regadío y en un verdadero emporio de extraordinaria riqueza. En marcha otra vez y hacia Los Cristianos.

De la bahía de Los Cristianos ¿quién no ha oído hablar en estos últimos tiempos? Se la propone, en efecto, como el lugar mes apropiado para un aeropuerto internacional de gran escala, como punto intermediario en las relaciones aéreas futuras entre Europa y Sudamérica. La bahía es magnífica, en efecto, y muy abrigada, teniendo por la parte de tierra grandes extensiones llanas de terreno para campos de aterrizaje, hangares y almacenes. Es decir, que en ella se podía atender a las necesidades marítimas y terrestres de barcos, hidroplanos, aeroplanos y dirigibles o zepelines, reuniendo así en uno como en su punto de enlace las líneas

aéreas con las marítimas de comunicación entre los dos mundos. Y aún entre los tres, pues el África del Sur tiene también a Canarias en su camino desde Europa.

Hoy por hoy la bahía de Los Cristianos es el puertecito natural de Arona y de San Miguel, y en parte de algún otro de los pueblos próximos. De antiguo no había allí vivienda alguna; pero dado el creciente tráfico que cada día más va alcanzando, se está formando con extraordinaria rapidez una poblacioncita, que precisamente ahora acaba de hacer su plano de ensanche, digámoslo así, o de construcción de calles, para no tener que lamentar mañana las imprevisiones de ahora. Todo esto es debido, como la obra de las pistas todas del Sur, en muy gran parte al consejero del Cabildo Insular de Tenerife don Juan Bethencourt Herrera, que con verdadero entusiasmo y desinterés y ojo certero trabaja siempre por el engrandecimiento y progreso de su Patria chica. El caso es, que a la bahía de Los Cristianos llegan ya con frecuencia barcos extranjeros y comisiones de estudio, a fin de darse cuenta de esas condiciones naturales suyas, al parecer inmejorables; y en estos mismos días acaba de llegar un hidroplano alemán con la finalidad antedicha.

En esta poblacioncita naciente hay también una ermita en construcción, dedicada a Santa María de Los Cristianos.

Aún no tiene altar, ni casi imágenes, sino algunas provisionales muy chiquititas; ni Sacristía, ni ornamentos, ni casi tejado, pues el que tiene es de cinc, como de un, almacén o empaquetado, y hay que sustituirlo en cuanto se pueda por otro de tejado de fábrica, pues de este modo el calor en los días de sol se hace insoportable. También aquí celebramos una funcioncita con la consabida plática de circunstancias, escuchada con atención y recogimiento por muchos niños y mujeres, y aún bastantes hombres.

Este pueblo de Los Cristianos, como acabamos de indicar, es un pueblo enteramente nuevo y sin ningún género de tradiciones, constituido por gentes venidas de todas partes; por lo cual es acaso más difícil hacerles sentir el entusiasmo que en otros pueblos más antiguos sienten por sus propias cosas y sobre todo por lo que a los problemas religiosos se refiere. Confiamos, sin embargo, que con la ayuda de Dios la realidad se irá poco a poco conformando más y más al nombre, y que bajo la protección de Santa María de Los Cristianos, lleguen todos sus habitantes en plazo no muy largo a serlo de veras. “Auxilium christianorum, ora pro nobis”.

Está ya anocheciendo y la jornada de estos días fué larga y un poco dura; pero consolémonos, con que la que tenemos proyectada para mañana no ha de ser menos.

[…]

EL ARTÍCULO "EL SUR DE TENERIFE"

El interesante artículo "El Sur de Tenerife" fue publicado en junio de 1930 en el periódico católico *Gaceta de Tenerife* por el obispo de esta Diócesis, Fray Albino González y Menéndez-Reigada, en sucesivas entregas. En él relata la visita que había efectuado a las parroquias del Sur de Tenerife, de la que en este artículo nos hemos limitado a su estancia en el municipio de Arona.

Llegó al pueblo de Arona el 18 de marzo de 1930 y continuó hasta el 19, coincidiendo con la festividad de San José, acompañado por el canónigo don José García Ortega y por el arcipreste de Güímar, don Domingo Pérez Cáceres (su futuro sucesor), entre otros. En su bella crónica se centra, como era de esperar, en la detallada descripción de los distintos templos del término: la iglesia parroquial de San Antonio Abad, en la cabecera municipal, así como las ermitas de San Lorenzo en el Valle de San Lorenzo y la de Ntra. Sra. del Carmen de Los Cristianos, que por entonces menciona como dedicada a "*Santa María de los Cristianos*"; estos dos últimos templos aún sin terminar y carentes de la mayor parte de los ornamentos y objetos de culto. Destaca que, por su gran población, en el Valle de San Lorenzo podría crearse una parroquia filial y que en Los Cristianos pudiese terminarse y dotarse su ermita (que tenía un techo de cinc, como un almacén), y que arraigase la semilla religiosa, por ser una población muy reciente.

La iglesia matriz de San Antonio Abad de Arona y las ermitas de San Lorenzo del Valle de San Lorenzo y Ntra. Sra. del Carmen de Los Cristianos.

Además de describir el recibimiento que se le hizo en la parroquia matriz, detalla las misas que presidió: tres en la parroquia matriz, dos de ellas solemnes, y una en cada ermita. Asimismo, destaca el número de feligreses asistentes, lamentando que aún les faltaba participación, dado el abandono espiritual que existía en esta zona de la isla.

Pero otra aportación valiosa de esta crónica es el detenerse a analizar las carencias o los proyectos de mejora que existían por entonces en este municipio. Se lamenta de la falta de una buena carretera de enlace del Valle de San Lorenzo con la Carretera General del Sur, que ya había reclamado; visitó la Caldera de Arona, situada en una finca del entonces alcalde don Eugenio Domínguez Alfonso[2], en la que se proyectaba la construcción de una presa o pantano que permitiría el riego de toda la zona costera del término, con la consiguiente riqueza económica; destaca en la bahía

[2] *Don Eugenio Domínguez Alfonso* (1889-1964), nacido en Arona, fue juez municipal, alcalde de Arona, jefe local de las Milicias de Acción Ciudadana, juez de paz, jefe de la Hermandad Sindical, empresario y pionero turístico, que da nombre al Casino y al colegio de Arona.

de Los Cristianos sus inmejorables condiciones para establecer el aeropuerto internacional de Tenerife, así como su puerto, cuya actividad creciente había permitido el crecimiento de la población, destacando el papel de un consejero del Cabildo de Tenerife, don Juan Bethencourt Herrera[3], en las gestiones para llevar a cabo las obras de mejora en el Sur de la isla.

En fin, se trata de un trabajo de gran interés para conocer algunos aspectos religiosos, sociales y económicos del municipio de Arona en los albores de los años treinta del pasado siglo XX, seis años antes del inicio de la Guerra Civil, que tanto alteró la vida de estos pueblos y de toda la nación.

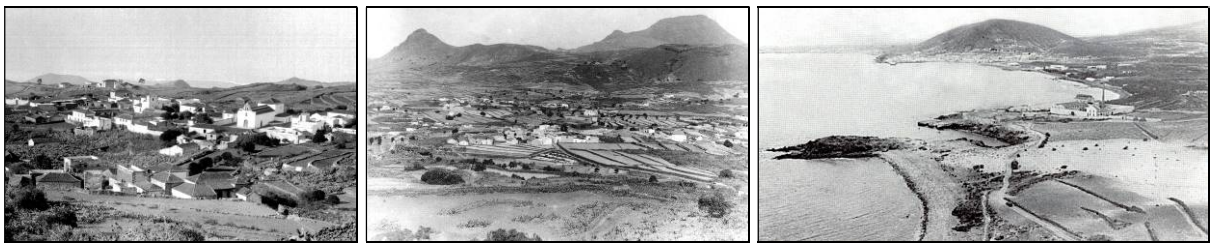

Arona, Valle de San Lorenzo y Los Cristianos.

EL AUTOR: FRAY ALBINO GONZÁLEZ Y MENÉNDEZ-REIGADA (1881-1958), SACERDOTE DOMINICO, LDO. EN FILOSOFÍA Y LETRAS, DOCTOR EN TEOLOGÍA Y DERECHO CIVIL, OBISPO DE TENERIFE Y DE CÓRDOBA, ESCRITOR Y PREDICADOR

El autor del artículo, Fray Albino González y Menéndez-Reigada, fue un hombre culto, que destacaría como sacerdote, escritor y predicador. Nació en Corias (Cangas de Narcea, Asturias) el 18 de enero de 1881. En 1896, a los 15 años de edad, ingresó en el convento dominico de San Juan Bautista, de su ciudad natal, próximo a su casa. En 1897 profesó en la Orden de Predicadores.

Terminados los estudios de Humanidades, Clásicas y Filosofía en ese mismo convento, pasó a la Facultad de San Esteban de Salamanca, donde cursó las carreras de Derecho Civil y Filosofía y Letras en la Universidad Literaria, licenciándose con Premio Extraordinario. Luego obtuvo el Doctorado en Teología en la misma Universidad; además, fue becario en el colegio de San Bartolomé de Madrid, donde obtuvo el título de Doctor en Derecho Civil, también con Premio Extraordinario.

El 15 de marzo de 1905, a los 24 años de edad, fue ordenado sacerdote en Valladolid. Pensionado por la Universidad de Salamanca, estudió Filología de las Lenguas Neolatinas en las Universidades de Roma (1911) y Berlín (1912). Más tarde amplió sus estudios en la Universidad de Friburgo y en otras de Suiza. Su gran facilidad para los idiomas le permitió expresarse en francés, inglés, italiano y griego, además del castellano y el latín. En septiembre de 1912 regresó a España, y fue nombrado director de la revista *Ciencia Tomista* y superior de la residencia de Santo Domingo el Real de Madrid. Al mismo tiempo ejerció como profesor de Ética, Filosofía y Derecho en la Academia Universitaria Católica.

Desde 1917, en que dejó la dirección de la revista, la predicación le absorbió totalmente. Comenzó a ser reconocido rápidamente y la Orden de Predicadores le

[3] *Don Juan Bethencourt Herrera* (1877-1951), nacido en Santa Cruz de Tenerife y avecindado en Los Cristianos, fue capitán de Infantería, comandante militar del Sur de Tenerife y de La Palma, jefe de Acción Ciudadana en Arona, propietario agrícola y consejero del Cabildo de Tenerife.

otorgó los títulos de Lector y Maestro en Sagrada Teología y Predicador General; también fue nombrado Predicador de Su Majestad el Rey Alfonso XIII y Predicador de Honor de la Universidad de Salamanca. Por su fama como predicador fue requerido continuamente para ofrecer conferencias por toda España, Europa e Hispanoamérica.

El 8 de diciembre de 1924 el Papa Pío XI lo nombró obispo de Tenerife (fue el séptimo), siendo consagrado en la catedral de San Isidro de Madrid el 19 de julio de 1925, por el nuncio Federico Tedeschini, arzobispo de Lepanto. El 1 de agosto inmediato tomó posesión por poder dado a don Santiago Beyro y Martín; y el 10 de dicho mes hizo su entrada en la Diócesis. Su lema fue: "*Lux et vita. Tecum aut de Te, Domine*". Rigió la Diócesis Nivariense durante casi 21 años y en su pontificado duplicó el número de parroquias; reparó y construyó 51 iglesias o ermitas, así como 27 casas rectorales; amplió el edificio del Seminario Mayor con nuevos pabellones y creó el Seminario Menor (1945); reorganizó el plan de estudios, triplicó el número de alumnos y de ordenados; estableció las distintas ramas de la Acción Católica; creó en La Laguna el Centro de Cultura Popular "San Alberto Magno", así como otros centros sociales y educativos, como las Escuelas Profesionales; promocionó por la Diócesis la Caja de Ahorros y Monte de Piedad de Santa Cruz de Tenerife; estableció en la Diócesis nuevas comunidades de religiosos y religiosas; fundó en La Breña (La Palma) el convento de clausura de Monjas Cistercienses; y ordenó a 48 sacerdotes diocesanos. El 7 de junio de 1946 el cardenal Tedeschini coronó solemnemente la imagen de la Virgen de Las Nieves, Patrona de la isla de la Palma.

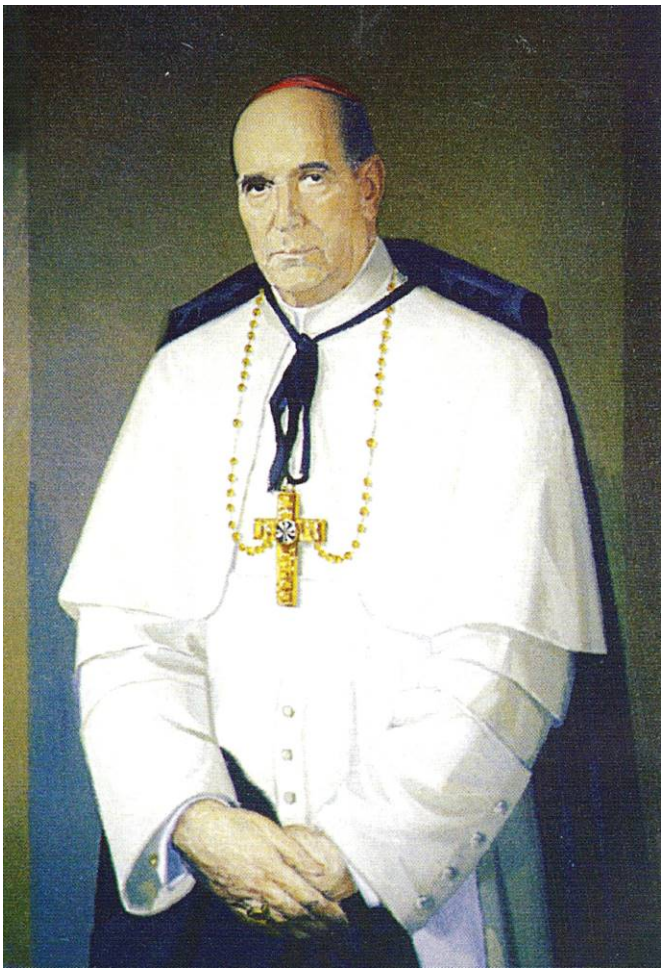

Fray Albino González Menéndez-Reigada, obispo de Tenerife.

En 1927 fue nombrado Hijo Adoptivo de Fasnia y se dio su nombre a la plaza de la iglesia de San Joaquín; Hijo Adoptivo de Granadilla de Abona, donde se dio su nombre a la calle principal. También se nominaron calles con sun ombre en La Orotava, San Miguel de Abona, Los Cristianos (Arona), etc.; además de un colegio en Santa Cruz de Tenerife.

Entabló amistad personal con el general Franco, siendo el encargado por los metropolitanos españoles para informar al Vaticano sobre el catolicismo del nuevo Estado Español. Por ello, tuvo una actuación poco comprometida en los años de la Guerra Civil y en la postguerra, no denunciando los abusos ni las represalias políticas. Según el investigador Ricardo García Luis, Fray Albino, intervino activamente en la conspiración golpista en Tenerife[4]; fue ideólogo del Movimiento y ensalzador del Caudillo, a quien declaró "*enviado de Dios*", y apologista sin tapujos de los crímenes de guerra del bando fascista. Asimismo, el profesor Ricardo A. Guerra Palmero[5], estudioso y profundo conocedor de la época de la República y la Guerra Civil en Tenerife, sostiene que para este obispo el principal enemigo de España era la democracia, así como los "*criminales rojos*" y los judíos.

El 18 de febrero de 1946 fue designado obispo de Córdoba. Tomó posesión el 5 de junio e hizo su entrada oficial en dicha Diócesis el 9 de dicho mes, domingo de Pentecostés, a la edad de 65 años, permaneciendo en dicha ciudad hasta su muerte. A poco de su llegada a dicha capital andaluza, quedó impresionado por la multitud de miserables chozas que, junto a las murallas del río, daban refugio a otras tantas familias, por lo que dijo: "*Tenemos que hacer viviendas dignas para los cuerpos, templos para las almas y escuelas para educar a la infancia*", al conocer la situación en que se encontraba la ciudad; y su labor se centró en cumplir ese compromiso de restañar muchas de las heridas abiertas por la injusticia social, el hambre, la miseria, la falta de vivienda y la guerra. Para paliar esa situación de injusticia social emprendió la tarea de dotar a muchos miles de personas de una vivienda digna. Para ello, tras las inundaciones de 1947 fundó la Asociación Benéfica "La Sagrada Familia", que fue la encargada del programa de viviendas baratas, recabando fondos de las autoridades franquistas y de los vecinos y empresarios más ricos de la ciudad. Así, en los 12 años que estuvo como prelado en Córdoba, Fray Albino promovió la construcción de casi 5.000 viviendas de tipo económico en tres barriadas: Cañero, Campo de la Verdad y Fray Albino, que ocuparon un total de 26.557 habitantes. Fueron dotadas con sus correspondientes equipamientos sociales: seis colegios, tres iglesias parroquiales, con sus correspondientes casas rectorales y de Acción Católica, mercados, dos cines, un campo de deportes, economatos, panificadoras, tiendas de comercio, bares y talleres de artesanía.

Su labor social también se plasmó en la fundación de diversos patronatos, como el Patronato de Obras Sociales "San Eulogio", con escuelas de aprendices, semanario *Ecos*, Club Deportivo "San Álvaro", cuadro artístico, orfeón y rondalla; el Patronato "San Alberto Magno", para fomentar la enseñanza primaria e iniciación profesional, con un total de 203 escuelas que asistían a 9.000 alumnos; el Patronato "Nuestra

---

[4] Ricardo García Luis (2008). *El Pozo. 55 artículos sobre la guerra civil en Canarias*. Ed. Idea, Tenerife. Pág. 261.

[5] Ricardo A. GUERRA PALMERO (2005). *Ideología y beligerancia: la Cruzada de Fray Albino*. Ediciones Idea, Santa Cruz de Tenerife.

Señora de la Fuensanta", para dar acogida a niños desprovistos de apoyo y recursos económicos, dándoles formación y puesto de trabajo, con más de 200 niños y jóvenes; el "Patronato Social Obrero", que prestaba ayuda a obreros necesitados para independizarse (merece citarse la creación de la Tipografía Católica); las "Milicias de Cristo", para el amparo de la niñez y juventud descarriada en la población rural, etc. También promovió varias obras sociales, como ayuda a los inválidos enseñándoles a fabricar objetos de esparto y palma, una escuela de primaria, otra de artesanía-radio, encuadernación y plata.

Su amplia labor pastoral vio sus frutos en la construcción y arreglo de 16 nuevas iglesias o ermitas en Córdoba y 55 en los pueblos. Duplicó el número de parroquias con la creación de 91 nuevas; acomodó el Seminario mayor de San Pelagio; y fundó el Seminario menor de Nuestra Señora de los Ángeles en Hornachuelos, con capacidad para cien alumnos. También activó las Cáritas diocesana y parroquiales; desde 1949 a 1957 presidió las Semanas Sociales de España, que tuvieron una gran repercusión; escribió 48 cartas pastorales; convocó el concurso de curatos para dotar a las parroquias de sacerdotes rectores; ofreció conferencias en la Universidad Internacional Menéndez y Pelayo de Santander; creó en Córdoba las Hermandades del Trabajo; impulsó la Acción Católica, la HOAC y la JOAC; etc. Durante su pontificado fue la época de mayor número de ordenaciones sacerdotales del siglo XX. También es de destacar la "Gran Misión de Córdoba" que era culmen del Año Mariano, anunciándola mediante una pastoral titulada "*Dios os llama*" que se realizó del 4 al 14 de noviembre de 1954.

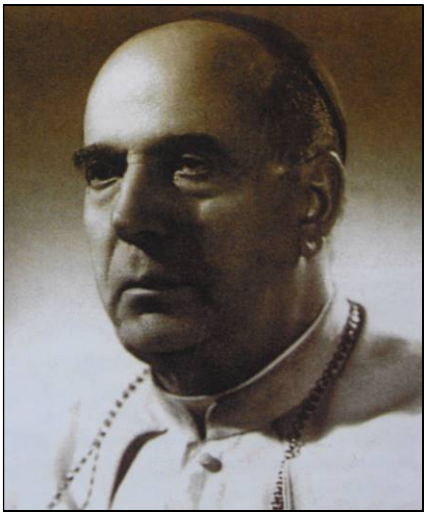

Fray Albino, siendo como obispo de Córdoba.

El abate Pierre lo presentó a la televisión francesa y su obra fue conocida a nivel internacional, lo que motivó la constante visita de personalidades nacionales y extranjeras a Córdoba. A lo largo de su vida obtuvo honores y distinciones, a las que daba la justa importancia. El Ayuntamiento de Córdoba le nombró Hijo Adoptivo en la sesión celebrada el 9 de junio de 1950; además, en dicha ciudad se le dedicaron dos monumentos: uno en la Plaza de Santa Teresa del Campo de la Verdad y otro en la Plaza Central del barrio de Cañero. Su Santidad el papa Pío XII le dirigió en dos ocasiones cartas felicitándole por su labor y por los 25 años de su episcopado. El alcalde de Córdoba de Veracruz (México) le hizo entrega de la llave de la ciudad.

Dejó publicadas más de 35 obras de las materias más variadas, destacando las doctrinales, biográficas, literarias, etc.: "*Santo Tomás de Aquino*", Salamanca, 1918; "*Manojito de Mirra*, Vergara, 1919; *Los pasos de la pasión*", La Laguna de Tenerife, 1919; "*La justicia*", Madrid, Bruno del Amo, 1922; "*La Ciencia del Amor*", Madrid, 1922; "*Excursión al Teide*", Santa Cruz de Tenerife, 1927; "*¿Dónde está tu Dios?*", Madrid, 1928; "*La isla de la Palma de Mar a Cumbre*", Santa Cruz de Tenerife, 1929; "*Princesa y Santa*", Salamanca, 1929; "*El sur de Tenerife*", Santa Cruz de Tenerife, 1930; "*Vida de San Alberto Magno, Doctor en la Iglesia*", Almagro (Ciudad Real), 1932; "*Triduo al SS. Cristo del Amor Misericordioso*", Salamanca, 1932; "*Novena al SS. Cristo de Tacoronte*", La Laguna, 1932; "*Catecismo Patriótico Español*", Salamanca, 1932 (3.ª ed.) (Barcelona, Península, 2003); "*Directorium ad Divinum Officiium Persolvendum*", La Laguna, 1937; "*El Padre Cueto, Obispo de Canarias*", Santa Cruz de Tenerife, 1939 (2.ª ed. Madrid, Gráficas del Campo, 1963); "*Evangelio para los Domingos y días festivos*", Madrid, 1940; "*La Ley del Trabajo y del Descanso*", La Laguna de Tenerife, 1940; "*Los caminos de la Dicha*", Santa Cruz de Tenerife, 1940; "*Nociones fundamentales de mística*, Santa Cruz de Tenerife, 1940; "*Mujeres de España*, Santa Cruz de Tenerife, 1941; "*Doctrina y Devoción al amor misericordioso*", Madrid, 1941; "*Devoción al Espíritu Santo*, Santa Cruz de Tenerife, 1941; "*Mina de oro para enfermos y atribulados*", Santa Cruz de Tenerife, Imprenta Católica, 1941; "*Prenda de Salvación*", Santa Cruz de Tenerife, 1943; "*El mensaje de Fátima*", Santa Cruz de Tenerife, 1944; "*Taganana*", Santa Cruz de Tenerife, 1946; "*Vía Crucis*", Santa Cruz de Tenerife, 1946; "*Directrices Cristianas de ordenación social*", Madrid, 1949; "*Justa retribución al trabajo*", Santander, 1949; "*El problema andaluz (dos conferencias pronunciadas en la Escuela Social de Madrid, los días 24 y 25 de enero de 1949)*", Madrid, Escuela Social, 1949; "*Vida de Santa Margarita de Hungría*", Córdoba, 1951; "*La Nobleza como clase social*", Segovia, 1956; y "*La Patrona de Canarias y las fiestas de la Victoria*", Santa Cruz de Tenerife, 1993. Además de los prólogos a las obras de: M.ª R. Miranda, "*La Epopeya Bíblica*", Madrid, Aguilar, 1957; y A. Royo Marín, "*Teología de la Perfección Cristiana*", Madrid, Biblioteca de Autores Cristianos, 1958.

La que más relevancia tuvo fue el *Catecismo Patriótico Español*, publicada en Salamanca en 1939, que fue de obligado aprendizaje en las escuelas durante la primera posguerra, hasta que fue retirado tras el nuevo giro que el Papa imprimió a la doctrina católica para adaptarla a la nueva situación mundial producto de la victoria de las democracias sobre los estados autoritarios, a los que el Vaticano había apoyado sin tapujos. Para el teólogo español Enrique Miret Magdalena[6], este *Catecismo* fue el más expresivo de los de su época, pues en él se decía que los enemigos de España eran, entre otros el liberalismo, la democracia y el judaísmo; y, para aclarar bien las cosas, a las infantiles mentes de sus educandos se les enseñaba que todos los demócratas liberales con la Gran Cruzada habían quedado vencidos, aunque temía que no hubiesen sido aniquilados.

Asimismo, fue asiduo colaborador de diversas publicaciones nacionales y extranjeras como *El Lábaro de Salamanca*, *Prensa Asociada*, *Gaceta de Tenerife*, *La Prensa* de Tenerife, *La Voz del Valle de la Orotava*, *Acción Social* de Santa Cruz de la

[6] Enrique MIRET MAGDALENA. "La educación nacional-católica en nuestra posguerra". *Tiempo de Historia*, nº 16 (marzo de 1976).

Palma, *Las Noticias* de La Laguna, *Ya* de Madrid, *Córdoba*, *El Español*, *Juventud*, *Alcalá*, *El Ciervo*, *Incunable* y *Pax*, entre otras.

A lo largo de su vida recibió otros reconocimientos religiosos y civiles: socio académico de la Pontificia y Real Academia de Lérida, caballero esclavo de San Juan Evangelista y Santísima Resurrección de Cristo, socio de mérito de la Real Sociedad Económica de Amigos del País de Tenerife, Gran Cruz de Oro de los Cruzados de Tierra Santa, capellán y caballero-secretario de las Reales Maestranzas de Sevilla y Ronda, Cruz del Mérito Civil, Gran Cruz de Beneficencia, Gran Cruz Meritísima de San Raimundo de Peñafort, Gran Cruz de Alfonso X el Sabio, asistente al Solio Pontificio, etc.

Fray Albino González Menéndez-Reigada falleció en Córdoba el 13 de agosto de 1958, a los 77 años de edad. Fue enterrado en la precapilla de Las Benditas Ánimas del Purgatorio de la Mezquita Catedral. Aún viven en esa ciudad algunos familiares suyos, en concreto sobrinos. En 2003 le fue dedicada la avenida que hay entre la Torre de la Calahorra y el Puente de San Rafael, de la misma capital andaluza.

Desde finales de diciembre de 2008 hasta el 24 de enero de 2009 se celebró una exposición en Córdoba, patrocinada por Cajasur, con la pretensión de dar a conocer de una manera gráfica la labor de este obispo en Córdoba y su provincia; el trabajo documental fue realizado por Florencio Rodríguez, quien fue el encargado de seleccionar las fotografías procedentes del Archivo Histórico de Cajasur, así como por el equipo de la Fundación Cajasur. Con ella se cerró el programa de actos que la comisión organizadora, constituida en el seno de la Asociación de Antiguos Alumnos del Colegio Público "Fray Albino", había desarrollado durante el año 2008 para conmemorar el 50 aniversario de su muerte.

FUENTES DOCUMENTALES:

ANÓNIMO. *Obispo Fray Albino*. Página web "Córdobapedia". [https://cordobapedia.wikanda.es/wiki/Obispo_Fray_Albino].

ARJONA ZURERA, Juan Luis. *Albino González Menéndez-Reigada*. Página web de la Real Academia de la Historia. [http://dbe.rah.es/biografias/11067/albino-gonzalez-menendez-reigada].

CAZORLA LEÓN, Santiago, & Julio SÁNCHEZ RODRÍGUEZ. 1997. *Obispos de Canarias y Rubicón*. Ediciones Eypasa. Madrid.

GARCÍA LUIS, Ricardo. 2008. *El Pozo. 55 artículos sobre la guerra civil en Canarias*. Ed. Idea, Tenerife. Pág. 261.

GONZÁLEZ MENÉNDEZ-REIGADA, Fray Albino. 1930. *El sur de Tenerife*. Librería y Tipografía Católica, Santa Cruz de Tenerife.

GUERRA PALMERO, Ricardo A. 2005. *Ideología y beligerancia: la Cruzada de Fray Albino*. Ediciones Idea, Santa Cruz de Tenerife.

HARAZEM, Manuel. 2007. *Fray Albino: La memoria histórica fascista*. Blog "Supersticiones (del laberinto al treinta)", martes, 3 de julio de 2007. [http://manuelharazem.blogspot.com/2007/07/fray-albino-la-memoria-histrica.html].

LABOA, Juan María (coord.). 2007. *Historia de las Diócesis españolas. 24. Iglesias de Canarias y Tenerife*. Colección "Biblioteca de autores cristianos". Madrid, Biblioteca de Autores Cristianos.

MIRET MAGDALENA, Enrique. 1976. "La educación nacional-católica en nuestra posguerra". *Tiempo de Historia*, nº 16 (marzo de 1976).

POLO MOLINA, Juan Antonio. 1999. *Fray Albino en el Recuerdo: Homenaje del C.P. Fray Albino al "Obispo Blanco" en el Cincuentenario de su Creación: 1949-1999*.

POLO MOLINA, Juan Antonio[7]. 2008. *Biografías. Fray Albino González Menéndez-Reigada (Corias, 1881- Córdoba, 1958)*. Página web "Tous pa tous. Sociedad canguesa de amantes del país". Cangas del Narcea (Asturias). [https://touspatous.es/memoria-canguesa/biografias/fray-albino-corias-1881-cordoba-1958/]

BUSCADORES DE PRENSA DIGITAL: "Jable" de la Universidad de Las Palmas de Gran Canaria y "Prensa histórica" de la Universidad de La Laguna.

[7] Este autor fue presidente de la Comisión Organizadora de los actos del 50 aniversario de la muerte de Fray Albino.