LOS ESTRECHOS VÍNCULOS HUMANOS ENTRE ARAFOY GÜÍMAR[1]

OCTAVIO RODRÍGUEZ DELGADO

(Cronista Oficial de Güímar e Hijo Adoptivo de Arafo)
[blog.octaviordelgado.es]

La Villa de Arafo, situada al centro del Valle, ha mantenido estrechos vínculos históricos, económicos y sociales con los dos pueblos vecinos, Candelaria y Güímar, que la llevaron a organizar en varias ocasiones, a partir de 1930, la recordada "Fiesta del Valle". En 1996 el Ayuntamiento de Arafo reeditó dicho hermanamiento en el transcurso de las Fiestas Patronales, con el deseo de que estos actos no se limitasen a un encuentro folclórico y festivo, sino que constituyesen el primer paso de una mancomunidad del Sureste, que no del Valle, pues existen barrios y pueblos fuera de él, que sirviese para potenciar los servicios existentes y lograr otros de los que se carece.

Güímar y al fondo Arafo, hacia 1930. Ambos pueblos bastante separados por entonces.

Arafo constituye un ejemplo de la fuerte relación existente entre los pueblos de la comarca. Varios de sus párrocos han nacido en Güímar, Candelaria y Arico; alcaldes, tenientes de alcalde y jueces municipales de esta villa lo han hecho en Candelaria y Güímar; también han nacido en pueblos vecinos maestros, guardias municipales, carpinteros, panaderos, herreros, empresarios, etc. Asimismo, hijos de Arafo han regentado, aunque en

[1] Sobre este tema puede verse también un artículo de este mismo autor: "Los estrechos vínculos humanos entre Güímar y Arafo" (dos partes). *El Valle*, nº 13: 26-27, abril de 2008; y nº 14: 42-43, mayo de 2008. Con posterioridad, el trabajo se ha visto enriquecido con nuevos datos.

cortos períodos, las parroquias de Candelaria, Güímar y Fasnia; varios han dirigido bandas de música en Güímar, Fasnia y Arico; algunos han ejercido como alcaldes, tenientes de alcalde y jueces municipales en Candelaria, Güímar y Arico; y otros han trabajado y continúan haciéndolo en los pueblos vecinos como maestros, médicos, farmacéuticos, comerciantes, funcionarios, etc.

Aprovechando mi fuerte vinculación con Arafo, villa de la que soy Hijo Adoptivo, y la circunstancia de ser Cronista Oficial de Güímar, quiero dedicar este trabajo a resaltar las estrechas relaciones existentes entre ambas localidades desde tiempo inmemorial, en especial a su continuo trasiego humano.

LA ANTIGUA RIVALIDAD ENTRE LOS VECINOS DE GÜÍMAR Y ARAFO

Los dos municipios tuvieron un origen común, al estar integrados en el Bando o Menceyato de Güímar (Goymar). Tras la Conquista continuaron unidos en una parroquia o beneficio comarcal, creado en 1533 y con capital inicial en Candelaria, así como en una primitiva alcaldía pedánea que englobaba a los pueblos de Candelaria, Arafo, Güímar y Fasnia. Al ser trasladada la parroquia a Güímar en 1630, los vecinos de Arafo y Candelaria se resistieron a acudir al pueblo vecino, por lo que sostuvieron un largo pleito con el beneficiado de San Pedro, que se resolvió en 1643, al crearse en la iglesia de Santa Ana una ayuda de parroquia dependiente de Güímar y con jurisdicción sobre Arafo, en la que además de decir misa se podían celebrar y administrar los Santos Sacramentos. El volcán de 1705 vino a sumar una barrera física al distanciamiento humano que comenzaba a apreciarse entre ambas localidades. Así, en la segunda mitad del siglo XVIII los pueblos de Candelaria y Arafo comenzaron a elegir su propio alcalde, al margen del que existía en Güímar. Y en 1795 se produjo la total independencia parroquial de Arafo, tanto de Candelaria como de Güímar, y tres años más tarde obtuvo la independencia municipal del pueblo mariano.

La segregación de Arafo dio lugar a su conocida rivalidad con Güímar, como ocurre entre la mayoría de las localidades vecinas del Archipiélago. Prueba de ella fue el informe favorable del Ayuntamiento de esta villa al intento de segregación de El Escobonal del municipio de Güímar, en 1858, pues consideraban que aquel pueblo reunía la población y requisitos suficientes para regirse por sí solo, a la vez que podían ver mermado el potencial demográfico y económico del pueblo vecino.

Güímar contraatacó una década después, en 1868, al proponer al gobernador civil de la provincia la anexión de Arafo, argumentando la escasa distancia que existía entre ambos pueblos, así como que gran parte de los vecinos de una localidad tenían sus propiedades en la otra, que la riqueza de Arafo no era suficiente conforme a la ley para cubrir los gastos municipales que debían gravitar sobre este territorio y que nadie dudaba que la corta población de este lugar formaba con Güímar un mismo municipio desde la antigüedad hasta que se separó para unirse al de Candelaria, del que también se había apartado posteriormente; por ello, se concluía en el informe que "*conoce esta corporación la conveniencia que resultaría a Güímar y Arafo de volver a constituir un solo distrito*". Pero la férrea oposición del Ayuntamiento de Arafo, que informó en sentido totalmente opuesto, dejó en papel mojado este intento de agregación.

La terminación de la carretera de enlace entre ambas localidades, en 1948, vino a impulsar de nuevo el intercambio humano, pues hasta entonces la única comunicación era un mal camino de herradura, aunque los piques y recelos continuarían aún hasta la segunda mitad del siglo XX.

Afortunadamente, el flujo humano, la proximidad y la interdependencia social y económica han limado casi todas las asperezas que en el pasado han marcado la relación entre ambos pueblos. Y ello se comprobó en 1996, cuando el Ayuntamiento de Arafo promovió el hermanamiento con los municipios de Candelaria y Güímar.

En primer plano, Arafo, y al fondo, Güímar, prácticamente unidos en el presente.

PRIMEROS INTERCAMBIOS HUMANOS

En la etapa común que compartieron los actuales términos de Arafo, Candelaria y Güímar hasta hace poco más de dos siglos, ya se comenzó a producir un intercambio de personas notorias entre las distintas localidades, siendo la mayoría oficiales de las Milicias Canarias. Así, en el siglo XVII contrajeron matrimonio en Güímar, donde se establecieron, tres alféreces de Milicias araferos, descendientes del mencey Pelinor de Adeje: *don Juan Martín Bencomo*, su hermano *don Francisco Díaz Bencomo* y *don Diego Alonso Bencomo*, el primero de ellos, además, alcalde del Valle de Güímar.

En el primer tercio del siglo XVIII también se establecieron en Güímar, tras contraer allí matrimonio, otros dos hermanos araferos: el teniente capitán de Milicias *don Pedro de Torres Marrero*, fundador de una Capellanía en la iglesia de San Pedro, y *don Bernardo de Torres Marrero*, quien destacó como medidor de tierras, fue alcalde de esta localidad y tuvo nueve hijos, entre los que figuró el teniente coronel del mismo nombre, don Bernardo de Torres Marrero y Ledesma, por entonces el vecino más destacado de dicho pueblo. Y en la segunda mitad del mismo siglo XVIII contrajo matrimonio en Güímar, donde fijó su residencia y fue alcalde real, el arafero *don Francisco Hernández Marrero*, quien dejó ilustre sucesión.

Por el contrario, en 1719 se estableció en Arafo el güimarero *don Manuel Pérez Delgado*, quien era ayudante del Regimiento de Milicias, y en este pueblo nacieron once hijos de su matrimonio.

SACERDOTES Y RELIGIOSAS

Después de su independencia, con el incremento poblacional y la mejora de las comunicaciones, el flujo poblacional ha sido más intenso.

De este modo, en los algo más de dos siglos de historia de la parroquia de San Juan Degollado, sobresale el hecho de que más de la mitad ha estado regentada por sacerdotes

güimareros. El primero fue *don Antonio Rodríguez Torres*, primer párroco de Arafo, quien comparte el récord de permanencia al frente de la parroquia de San Juan Degollado, pues aquí ejerció su apostolado durante 53 años, en dos períodos diferentes, entre los cuales estuvo siete años como beneficiado servidor de su Güímar natal; fue conocido en Arafo como el "*Cura viejo*" y su nombre permanecerá siempre unido a la historia de esta villa, donde falleció a los 86 años de edad. A lo largo del siglo XIX se hicieron cargo de la misma parroquia, durante cortos períodos otros sacerdotes güimareros: *don José Elías Hernández*, *don Pedro Pérez Fariña*, *don Justo Campos Rodríguez*, éste durante cinco años, y *don Juan Elías Hernández*. Pero sin duda no podemos olvidar que también durante 53 años, compartiendo el récord, ha estado al frente de la parroquia de San Juan Degollado otro güimarero, *don Vicente Jorge Dorta*, que también ha sido párroco de Fátima y arcipreste del distrito, y al que se ha distinguido con el título de Hijo Adoptivo de Arafo y la nominación de una calle.

A la izquierda, *don Vicente Jorge Dorta*, párroco de Arafo durante 53 años e Hijo Adoptivo de esta Villa.
A la derecha, el Dr. *don Juan Jesús Amaro Díaz*, párroco de Güímar.

En el sentido contrario, sólo un cura arafero ha estado al frente de la parroquia de San Pedro de Güímar, el Dr. *don Juan Jesús Amaro y Díaz*, quien lo hizo durante cuatro años, en los que también ejerció como teniente arcipreste del Sur de Tenerife. No obstante, dos hijas de Arafo, *doña María de los Ángeles Hernández Mesa* y *doña María Noemí Martín Pacheco*, también desarrollaron una corta vida religiosa en Güímar, al profesar como Misioneras de Nazaret en el Colegio "Santo Domingo" de Güímar.

OTROS MILITARES Y MIEMBROS DE LAS FUERZAS DE SEGURIDAD

A lo largo del siglo XIX varios sargentos araferos actuaron en Güímar como talladores para la medición de quintos: *don Nicolás Pérez Hernández*, *don Juan Alberto de Mesa* y *don Alejandro Pérez García*. Asimismo, algunos oficiales de Milicias güimareros asistieron en la misma época al sorteo de los mozos de Arafo, como los subtenientes *don Modesto Díaz Núñez* y *don Cándido Rodríguez García*.

En ese mismo siglo XX, un güimarero se estableció desde niño en Arafo, *don Telesforo Fariña Rodríguez*, quien luego fue subteniente del Ejército Libertador de Cuba. Y, más recientemente, algunos militares araferos se establecieron en Güímar, como el sargento de Sanidad *don Fernando Hernández Fariña*, combatiente en la Guerra Civil, quien contrajo matrimonio y vivió en Güímar, donde falleció el primero y el segundo ejerció como cartero y músico. Los más recientes son *don José Antonio Pérez González*, que se estableció con su familia en Güímar, en cuyo Puesto estuvo destacado como guardia civil y ahora es guardia de la Policía Local; y *don Roberto Marrero Castilla*, hoy dedicado al Magisterio, quien durante algunos años ocupó una plaza de policía local en la misma ciudad.

ALCALDES, TENIEN TES DE ALCALDE, CONCEJALES Y JUECES

Notable ha sido el papel de algunos araferos en la vida municipal de Güímar, pues a comienzos del siglo XX fue alcalde de dicha localidad *don Francisco Almeida Medina* y juez municipal *don Anselmo Pérez Hernández*; el maestro *don José Hernández Melque* fue concejal suplente de Güímar; el médico *don Néstor Marrero García*, oriundo de Arafo, además de presidente del Casino de Güímar, fue teniente alcalde de dicha ciudad en dos ocasiones y luego Concejal Honorario; también han sido tenientes de alcalde de Güímar *don Felipe Monje Rodríguez* y *don Gonzalo Gutiérrez Noda*, nacidos en el municipio de Arafo, este último alcalde accidental de su ciudad adoptiva.

A la izquierda, *don Juan Pérez Cáceres*, teniente de alcalde y juez municipal de Arafo.
A la derecha, *don Juan Jerónimo Galdona Delgado*, alcalde de Arafo.

Asimismo, varios güimareros han regido los destinos municipales de Arafo: *don Juan Jerónimo Galdona Delgado* fue concejal, primer teniente de alcalde, síndico y alcalde de Arafo; *don Florentín Castro Díaz*, nacido en La Medida, contrajo matrimonio y se estableció en Arafo, donde destacó como cosechero-exportador y ocupó el cargo de primer teniente de alcalde durante la República, en virtud del cual actuó en varias ocasiones como alcalde accidental, siendo nombrado posteriormente vocal de la Comisión Gestora municipal y procurador síndico suplente; *don Juan Pérez Cáceres*, hermano del recordado obispo güimarero,

fue teniente de alcalde y alcalde accidental durante unos meses, además de subcabo del Distrito de Arafo del Somatén Armado, juez titular de dicho pueblo durante nueve años y sustituto durante otros siete; *don Gerardo Díaz Hernández*, esposo de la recordada maestra "*Crucita*", fue 2º y primer teniente de alcalde de Arafo; también actuó como concejal de esta villa durante cinco años el güimarero *don Emilio Chávez Coello*, casado en Arafo; y hasta hace pocos años fue alcalde de la Villa de Arafo el güimarero *don José Juan Lemes Expósito*, quien también es funcionario de dicho Ayuntamiento.

FUNCIONARIOS Y EMPLEADOS PÚBLICOS

Pocos han sido los araferos que han trabajado como funcionarios en el Ayuntamiento y Juzgado de Güímar. De ellos sólo recordamos a: *don José Rodríguez Arvelo*, quien actuó como secretario habilitado del Juzgado Comarcal durante algo más de un año; *don Jerónimo Monje Marrero*, quien durante un corto período trabajó en Güímar como vigilante de Arbitrios, antes de ocupar la alcaldía de Arafo durante un cuarto de siglo; *don Rodrigo Rodríguez Rodríguez*, quien contrajo matrimonio y vivió en Güímar, donde ejerció como cartero y músico; *don Bernabé González Rivero*, quien también fue fielatero en el límite de ambas localidades; *don Febe Fariña Pestano*, quien estuvo contratado durante un corto período como archivero municipal de Güímar; y *doña Pepi Pérez Sabina*, funcionaria del Juzgado de Güímar, entre otros.

En cuanto a güimareros que hayan trabajado en la administración local de Arafo, conocemos a los hermanos *don Domingo* y *don Segundo Oliva López*, secretarios del Ayuntamiento a mediados del siglo XIX; a *don Wenceslao Gómez Díaz*, casado y avecindado en esta villa, donde ejerció como guarda jurado municipal; y al Lcdo. en Derecho *don Juan Luis Hernández Álvarez*, secretario de este Ayuntamiento y del Juzgado durante tres años. También son güimareros el aparejador municipal de esta villa, *don Antonio Pérez Pérez*, ya jubilado, y los auxiliares *doña Pilar Lemes* y *don Alfredo González*, así como el ya mencionado *don Juan José Lemes*.

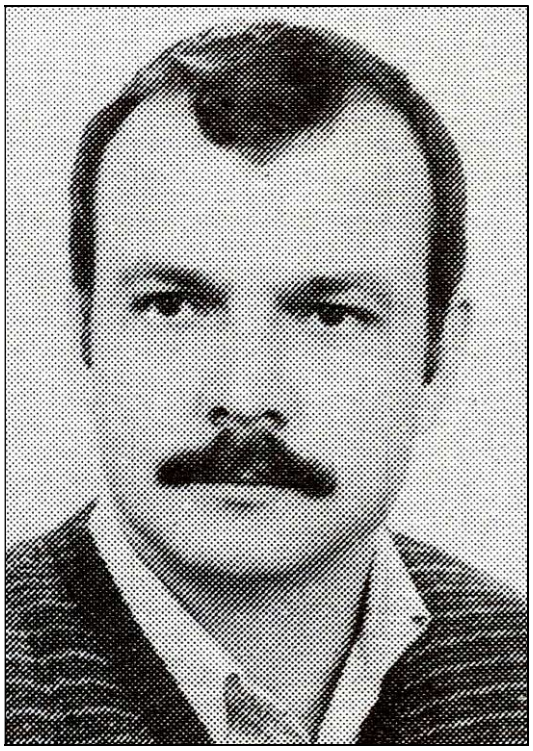
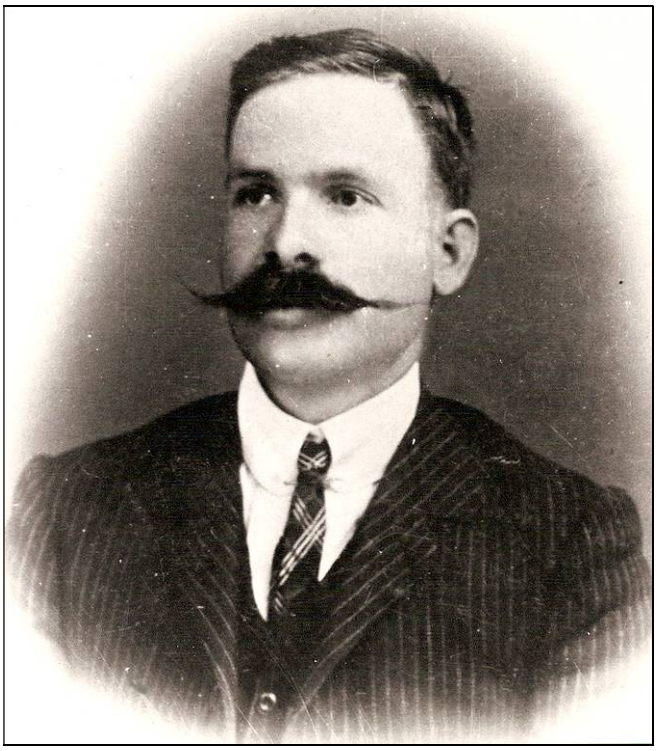

A la izquierda, *don Gonzalo Gutiérrez Noda*, primer teniente de alcalde de Güímar. Y a la derecha, *don José Rodríguez Arvelo*, secretario habilitado del Juzgado Comarcal de Güímar.

DOCENTES

Entre los maestros nacidos en Arafo que han ejercido en las escuelas de Güímar destaca *don José Hernández Melque*, quien fue socio fundador del Ateneo de La Laguna, ciudad en la que obtuvo el título de maestro de Primera Enseñanza. Trabajó durante algún tiempo como escribiente del Juzgado Municipal de Candelaria; ejerció como maestro en la Villa Mariana durante cinco años y durante otros 12 en Güímar, donde dejó el recuerdo imborrable de una brillante labor docente. En esta última localidad desarrolló también sus innatas cualidades para la Arquitectura y el Arte, pues proyectó varias obras particulares y públicas, como el desaparecido teatro cine, e hizo notables diseños, entre los que destacó el actual pavimento de la iglesia de San Pedro. Se le nombró director e inspector de todas las obras municipales, encargándosele la redacción de los planos indispensables para las mismas, y se le eligió como concejal suplente del Ayuntamiento. También fue secretario y vicepresidente del Casino de dicha localidad, donde falleció. Después de su muerte, el Ayuntamiento de Güímar acordó dar su nombre a las escuelas graduadas de la entonces Villa; lo nombró por unanimidad "Hijo Adoptivo", a título póstumo; se descubrió una lápida en la casa donde vivió y murió; y se le dio su nombre a la calle de acceso al colegio que nominaba.

A la izquierda, don José Hernández Melque, maestro nacional e Hijo Adoptivo de Güímar.
A la derecha, su hija, doña Amalia Hernández Álvarez "*Crucita*", maestra de Arafo.

Además del anterior, han ejercido en Güímar, entre otros muchos: *doña Carmen Tejera Rodríguez*, durante 13 años en la escuela de niñas de El Escobonal; *don Gonzalo Gutiérrez Noda*, en El Puertito durante dos décadas; *don Moisés Gutiérrez* en el Centro de Adultos, hasta su jubilación; *doña Armandina Guanche*, *don José Domingo Curbelo*, *doña Sara Ferrera*, *don Juan Romén Romero* y *doña Rosa Fernanda Gutiérrez*, en el colegio "Julián Zafra"; *doña Urbana García* en el colegio "Hernández Melque", del que fue directora; *doña Ángeles Álvarez* en San Francisco Javier; *doña Teresa Segarra* en "Alfonso X"; *don José Arcadio Pérez* en el Centro Específico de Chacona, del que fue director durante

varios años; *doña María del Carmen Gil* y *doña María Dolores Pérez* en el colegio público "Agache" de El Escobonal, del que fueron directora y jefe de estudios, respectivamente; y las mismas en el centro de Adultos de Güímar, donde ocuparon los cargos de jefe de estudios y secretaria. Incluso el exalcalde de esta villa, *don Domingo Calzadilla Ferrera*, fue maestro propietario de Lomo de Mena.

Pero también ha sido importante el flujo de maestros en sentido inverso, pues muchos güimareros han ejercido en Arafo. Entre los más antiguos sobresale *doña Amalia Hernández Álvarez*, la recordada "*Crucita*", fallecida tras ejercer su Magisterio durante casi 30 años en esta Villa, hasta su jubilación. Tras ella lo han hecho, entre otros, *don Francisco Gonzalo Pérez*, *doña Amelia Pérez*, que ha sido secretaria del colegio (hoy C.E.O.) "Andrés Orozco", *don Rafael Yanes* (exalcalde de Güímar, exconsejero del Cabildo y actual diputado del común), que ha ocupado la dirección de dicho centro, *don Pedro Alberto* (mayordomo de San Pedro Apóstol en Güímar); *doña Natividad de la Rosa*, *don Juan Manuel Yanes* (luego sacerdote, exrector del Seminario Diocesano y actual vicario de Santa Cruz de Tenerife), *doña María Jesús Paramio*, *doña María Elba Galdona*, *doña Laly González* (exconcejala de Cultura de Güímar y actual directora general de Centros, Infraestructura y Promoción Educativa de la Consejería de Educación del Gobierno de Canarias), etc.; a ellos se suma *doña Rosa Pérez*, que fue maestra de La Hidalga, donde también ejerció *don Víctor Pérez* (exalcalde de Güímar). Asimismo, algunos maestros se han casado y establecido en Arafo, como *don José Francisco Miranda*.

Además, algunos araferos han desarrollado su actividad docente en el instituto "Mencey Acaymo" de Güímar, como profesores de Bachillerato, entre otros: las hermanas *doña Nena* y *doña Carmen Rosa Gutiérrez*, *doña Carmen Curbelo*, *doña Frasquita Coello* y *don Avelino Gil*; a ellos se une *don Rafael Melián*, avecindado en Arafo. Otros lo han hecho en el I.E.S. Güímar (antiguo instituto de F.P.), como: *don José Antonio Fariña*, *don José Enrique Coello*, exdirector del mismo, y *doña Magdalena Ferrera*. También han impartido clases en el Colegio "Santo Domingo" de Güímar, regentado por las Misioneras Hijas de la Santa Casa de Nazaret, *doña Frasquita Coello*, las hermanas *Gutiérrez*, *don Juan Ramón Coello*, *doña Mayra Rodríguez*, etc.

SANITARIOS

Los primeras personas vinculadas a la actividad sanitaria que conocemos en Arafo son las desaparecidas parteras, siendo una de las primeras *doña Josefa Alonso Hernández*, que siendo vecina de su pueblo natal a finales del siglo XIX también ejercía su profesión en la vecina localidad de Güímar. Asimismo, ejerció durante muchos años como partera de Arafo la palmera *doña Amalia Ortega Mederos*, avecindada en El Pico, dentro de la jurisdicción de Güímar.

De los médicos titulares de Arafo en el primer tercio del siglo XX, dos estaban vinculados a Güímar: uno nacido en dicha ciudad, *don Alcibíades Hernández Mora*, que ejerció durante seis años, en tres épocas diferentes; y otro afincado y fallecido en la misma, *don Manuel Angulo Almenar*, que se hizo cargo de la sanidad de la vecina villa durante otros siete años, también en tres etapas.

En sentido inverso, un médico arafero ha gozado de gran prestigio en Güímar, el ya mencionado *don Néstor Marrero García*, especialista en aparato digestivo, que ha tenido abierta su consulta en dicha ciudad durante décadas; también ejerce en el vecino municipio la arafera *doña Eusebia García*. Asimismo, el farmacéutico arafero *don Gonzalo Cruz García* fue titular de Güímar a mediados del siglo XX, siendo sustituido por sus sobrinos don Antonio Rafael y doña María del Carmen Batista Cruz; y el biólogo-farmacéutico de Arafo *don José Curbelo* es titular desde hace 30 años de una conocida Farmacia y laboratorio de Güímar.

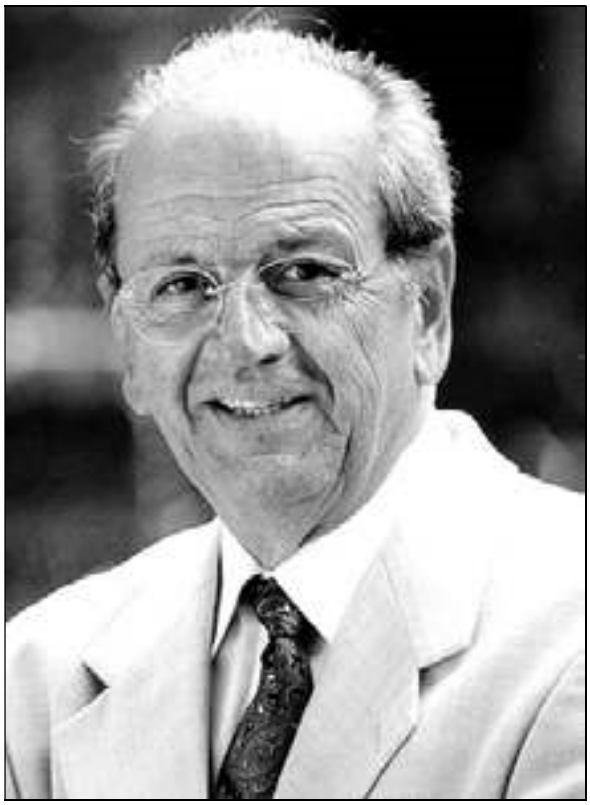

A la izquierda, *don Néstor Marrero García*, médico, teniente de alcalde y Concejal Honorario de Güímar.
A la derecha, *doña Célida Alzola Albertos*, directora del Coro Miguel Castillo.

MÚSICOS Y ARTISTAS

Al margen de un frecuente intercambio de componentes entre las agrupaciones musicales de ambas localidades, varios músicos araferos han dirigido agrupaciones musicales del vecino municipio de Güímar, entre ellos: *don Dámaso Efraín Flores Pérez*, director fundador y músico de la rondalla del Club de la Tercera Edad de Güímar; *don Antonio Curbelo Rodríguez*, promotor de sendas rondallas en el Instituto de Bachillerato "Mencey Acaymo" y en el Colegio Nacional "Alfonso X El Sabio" de la misma ciudad; *doña María Célida Alzola Albertos*, directora de la Coral de Voces Blancas del Ayuntamiento de Güímar, transformada luego en el coro "Miguel Castillo", a cuyo frente ha estado en dos etapas durante más de 25 años y continúa; *don Francisco Pérez Marrero*, casado en Güímar, donde dirigió el grupo juvenil de la Banda de Música "Amigos del Arte" y la Academia de música de El Escobonal; *don Juan Ramón Coello Martín*, fundador del Coro del Instituto "Mencey Acaymo", que dirigió durante varios años, hasta su desaparición; *don Felipe Neri Gil Marrero*, director de la Banda de Música de Güímar durante doce años; y *doña Ingrid Jorge Ferrera*, pianista, compositora y directora durante un corto período de la Coral "Miguel Castillo", quien nació en Arafo, aunque luego se afincó en Güímar. También debemos mencionar a *doña María Dolores Mallorquín*, quien ha actuado como cantante solista de la agrupación coral e instrumental "Amigos del Arte". A éstos podríamos añadir los numerosos músicos araferos que han pertenecido a las orquestas de baile de Güímar, entre ellas de la "Coimbra", la "Acuario" y la "Maracaibo".

Asimismo, algunos güimareros se establecieron desde niños en Arafo, donde se iniciaron en la afición musical, en la que llegaron a destacar, entre ellos: los hermanos *don Nelson* y *don Adolfo Hernández Blanco*, nacidos en el barrio de El Rincón de Güímar, que fueron músicos de la Banda "La Candelaria" de Arafo; luego siguieron su carrera como músicos militares en la Banda del Regimiento de Infantería de Tenerife, en la que don Nelson pasó a la reserva con el empleo de brigada músico de 1ª y en la plaza de trombón 1º, tras 36 años y medio

de servicio; mientras que don Adolfo la dejó después de seis años de servicio, como cabo 1º y clarinete 3º; ambos cursaron estudios de Música en el Conservatorio de la capital y pertenecieron a la Banda Municipal de Santa Cruz, Orquesta Sinfónica y Orquesta de la Ópera; así como a las agrupaciones musicales del carnaval "Los Fregolinos" y "La Zarzuela".

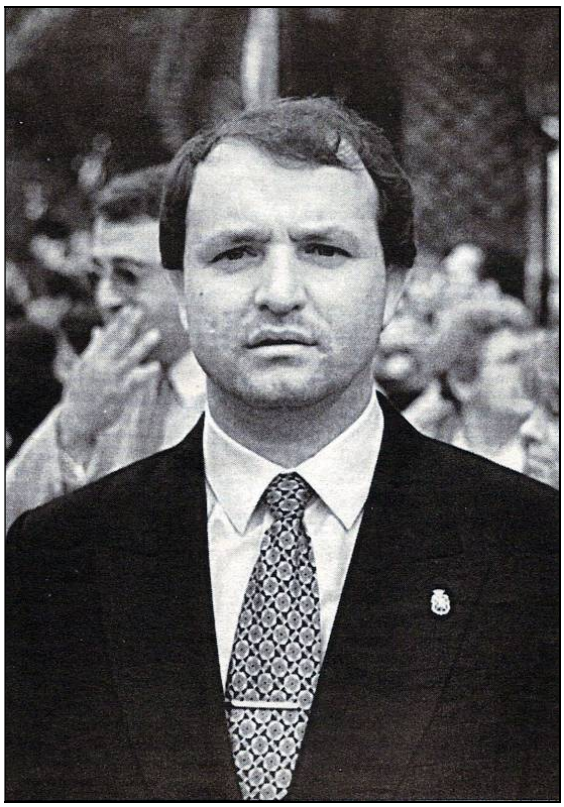
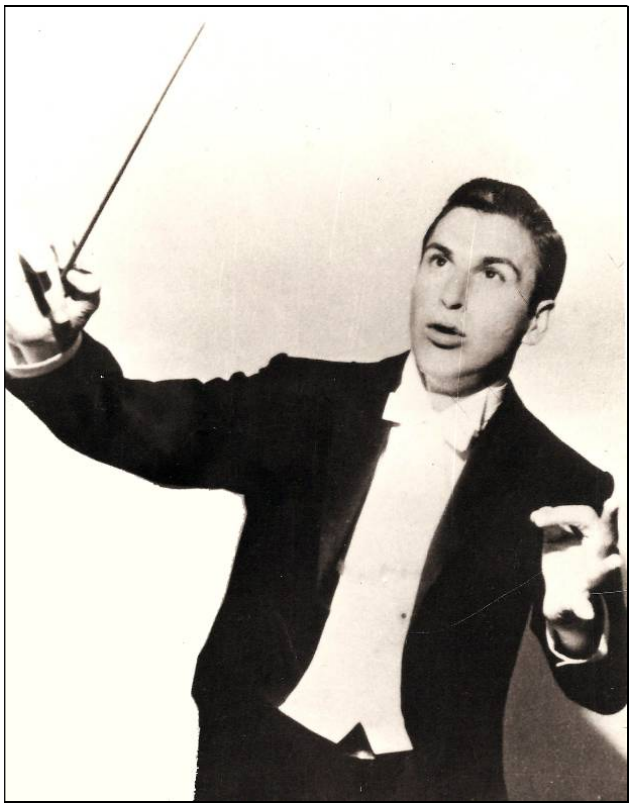

A la izquierda, don Felipe Neri Gil Marrero, director de la Banda de Música de Güímar.
A la derecha, el malogrado director-concertador don Agustín Ángel García Díaz.

Tampoco podemos olvidar al malogrado *don Agustín Ángel García Díaz*, quien nació en Lomo de Mena (Güímar) y a los nueve años se estableció en Arafo, debutando dos años más tarde como clarinete de la Banda de Música "La Candelaria"; cursó estudios de clarinete, composición, armonía y dirección de orquesta en los Conservatorios de Santa Cruz, Madrid, Roma y Salzburgo; dirigió en numerosas ocasiones a las Orquestas Sinfónica de Tenerife y de Cámara de Gran Canaria, y en una ocasión a la Orquesta Nacional de Finlandia; fue el principal promotor de la Asociación Tinerfeña de Amigos de la Ópera y el organizador de sus coros, que luego llevaron su nombre, y en los últimos dos años y medio de su vida dirigió seis inolvidables óperas en el teatro Guimerá de Santa Cruz; le sorprendió la muerte en un accidente de aviación en La Coruña, con tan solo 27 años de edad, cuando tenía proyectada una gira por América, donde iba a dirigir a la Orquesta Sinfónica Venezolana; y su recuerdo ha sido perpetuado en sendas calles de Arafo y El Tablado (Güímar), un busto en el Casino "Unión y Progreso", un bajorrelieve frente al Teatro Guimerá y una placa en su casa natal de Lomo de Mena. Más reciente es *doña Aranzazu Díaz Díaz*, concertista de piano, que colabora con la Coral "Miguel Castillo".

En cuanto a los araferos que viven en Güímar, destaca *don José David García Hernández*, quien ha sido fliscorno de la Banda "Nivaria", municipal de La Laguna y Orquesta de Cámara de la misma ciudad, así como brigada músico de la Banda Militar. También podríamos recordar a los músicos güimareros que han formado parte de las orquestas de baile de Arafo, entre ellos tres vocalistas: *don Rafael Rodríguez* (*Falo*) de "La

Estrella", *don Isaías Pérez* de "Los Oceánicos" y *don Rubén Gómez* de la "Iris", los dos últimos de El Escobonal.

En facetas muy concretas, como el teatro, sólo podemos recordar que un arafero, *don Valentín Fariña*, llevó el teatro al Colegio "Santo Domingo de Nazaret" de Güímar y dirigió el grupo de teatro del Club de Mayores de esta misma ciudad. Y algunos güimareros han pertenecido a la Escuela Municipal de Teatro de Arafo.

DEPORTISTAS

En los diferentes equipos de lucha del municipio de Güímar no han faltado luchadores destacados de Arafo, como *don Domingo Fariña Delgado* "*El Rey del Cango*" (oriundo por su madre de El Escobonal), *don Nino Martín* y *don Pedro Fariña Guanche* en el "Benchomo" de El Escobonal; así como *don Francis Hernández Hernández*, *don Jorge Pérez González* "*Camacho*" y *don Roberto Marrero Castilla* en el "Güímar". Asimismo, algunos güimareros han reforzado al "Chimisay" de Arafo en el pasado, como *don Wenceslao Gómez Díaz* "*El Rubio*" y *don Juan Valladares de la Rosa*, quien fue capitán. *Don Eugenio de León Viera* (conocido como "*Vierita*"), güimarero oriundo de Lanzarote y avecindado en Arafo, también fue uno de los luchadores destacados del "Chimisay". Y en la etapa más reciente han estado alineados como puntales o destacados de este equipo los güimareros *don Héctor Méndez González* y *don Manuel Román García*, y el escobonalero *don Chani Campos*; además, uno de los entrenadores o mandadores de este equipo ha sido *don Octavio Frías Lugo*, natural y vecino de El Escobonal.

También en el baloncesto ha habido intercambio, pues varios araferos jugaron en el "Estudiantes-Chimisay" de Güímar, como los hermanos *don Guillermo* y *don Juan Carlos Fariña*, *don Carlos Enrique Curbelo*, *don Felipe Fariña* y *don Carlos Augusto Ponte Lira*. Por el contrario, algunos güimareros jugaron en el "C.B. Icosia", actual "C.B. Arafo", entre ellos: *don Anselmo Fleitas*, *don Domingo Rafael Reyes* y *don Juan Mena*.

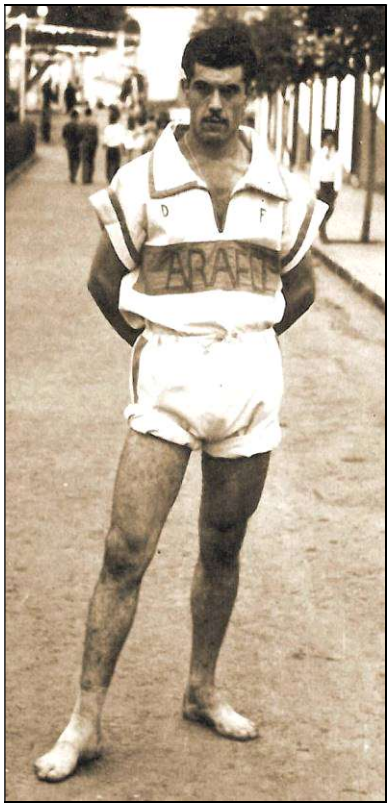

A la izquierda, don Domingo Fariña Delgado "*El Rey del Cango*", y a la derecha, don Wenceslao Gómez Día "*El Rubio*". [Foto de la derecha reproducida en el grupo de Facebook "Historia y Rincones de Arafo"].

EMPRESARIOS Y PROFESIONALES AUTÓNOMOS

En el mundo empresarial, destaca el papel del arafero *don Máximo Méndez Amaro* (exconcejal de Arafo y exconsejero del Cabildo), quien ha ostentado la presidencia de la Asociación de Empresarios de Güímar, donde ha regentado con su esposa, *doña Kiki*, un importante comercio. También reside en Güímar *don Tomás Fariña Amaro*, exseminarista, estudiante universitario y colaborador periodístico, quien trabaja como contable y asesor fiscal. Tampoco podemos olvidar que dos araferos han sido directores de la oficina principal de CajaCanarias en Güímar, *don Aníbal Javier Marrero* y *don Ángel Fariña*; este último había dirigido anteriormente la de Fátima. Un vecino de Arafo fue propietario de un conocido taller de electricidad de automóviles en Güímar, *don Domingo Expósito Rivero*, que hoy lleva su hijo *don Domingo Expósito Yanes*; otro arafero ha sido propietario de un taller de recauchutados, *don Ramón Trujillo*, que ahora regenta su hijo *don Juan Ramón Trujillo*; otro regentó una conocida carnicería, *don Pepe*; *Márquez* peluqueros, es una empresa familiar de Arafo; *don Eduardo Pérez* regentó una ferretería; y un hijo de dicha villa está al frente de una importante agencia de Seguros, *don Vidal Otazo*; entre otros muchos.

En el sentido contrario, conviene destacar que en 1893-94 tenían propiedades en Arafo un total de 21 vecinos de Güímar, siendo el segundo colectivo de propietarios forasteros de la localidad, sólo por detrás de los que vivían en Candelaria; además, el tercer mayor contribuyente forastero de Arafo era el güimarero *don Florentín García Díaz*. Entre los profesionales güimareros establecidos en Arafo a lo largo del siglo XX destacan: *don Adolfo Hernández Bello*, propietario de la Fonda; los comerciantes *don Gonzalo Cruz Rodríguez* y *don Juan Jerónimo Galdona Delgado*; el exportador agrícola *don Florentín Castro Díaz*; el carpintero *don Antonio Jorge Castellano*; el pastor *don Pedro Galdona Jorge*; el zapatero *don Adolfo Gutiérrez Rodríguez*; los panaderos *don José de la Rosa Pérez* y *don Víctor Campos Rivero*; los albañiles *don Ildefonso Campos Delgado* y *don Manuel Fariña Pérez*; y el herrero *don Federico Lugo*, entre otros.

Como curiosidad, la arafera *doña Náyade García* fue elegida en 2005 presidenta del comité local de Güímar de la Asociación Española Contra el Cáncer.

MATRIMONIOS MIXTOS

Finalmente, no debemos olvidar que a lo largo de la historia han sido muchísimos los matrimonios mixtos entre araferos/as y güimareros/as, establecidos en una u otra localidad.

Algunas araferas contrajeron matrimonio con güimareros destacados, como *doña Ana Marrero Bencomo*, quien casó a comienzos del siglo XVII con don Gaspar García de Guzmán, alcalde de Güímar y mayordomo de su Alhóndiga; o *doña Ernestina Rivero Mesa*, esposa de don José Mesa Pérez, alcalde de Güímar y consejero del Cabildo de Tenerife. En sentido inverso, algunas güimareras se casaron con vecinos destacados de Arafo, como *doña Hemeteria Rodríguez Torres* hermana del "*Cura Viejo*" y esposa del arafero don Agustín Hernández, alcalde de este pueblo en varias ocasiones. El juez municipal y alcalde *don Ricardo Rodríguez Curbelo* casó con una güimarera que vivía en Arafo. También se casaron en Güímar: el ilustre médico arafero *don José Joaquín Pérez y Pérez* (teniente médico militar, director del Hospital Psiquiátrico, presidente de la Real Academia de Medicina de Canarias, Cruz de Beneficencia de 1ª Clase, Hijo Predilecto de Arafo y de la provincia); el abogado y militar *don José García-Siliuto Marrero*; el teniente de alcalde y juez de paz de Arafo *don Nicolás García-Siliuto Marrero*; el profesor *don José Antonio Sosa Fariña* (maestro, Doctor en Pedagogía, catedrático de Escuela Universitaria y exconcejal de Arafo); y el profesor *don Manuel Hernández García* (presidente del Casino "Unión y Progreso", luchador destacado, maestro, Lcdo. en Filosofía y Letras, Derecho y Periodismo, catedrático de Enseñanza Media, exconcejal de Arafo, excandidato a diputado a Cortes y decano del Colegio de Doctores y Licenciados).

Varios araferos destacados se establecieron en la ciudad vecina, como *don Andrés Batista Batista*, profesor mercantil y juez municipal de Arafo, quien se casó en Güímar, donde vivió y murió; y *don Joaquín García Amaro*, clarinete principal de la banda de música "Nivaria" y socio fundador del Casino "Unión y Progreso" de Arafo, quien se estableció en Güímar, donde falleció, tras colaborar también con su banda de música. Por el contrario, el propietario güimarero *don Antonio Marrero Pérez* se casó y estableció en Arafo, donde figuró entre los fundadores del Casino "Unión y Progreso"; y el también güimarero *don Gonzalo Cruz Rodríguez* se casó y vivió en Arafo, donde fue fundador del citado Casino, así como primer presidente del "Club Central" de la misma localidad.

HOMENAJES, DISTINCIONES Y HERMANAMIENTOS

Como curiosidad, sólo cuatro calles de Arafo están dedicadas a hijos o vecinos de Güímar: el malogrado director de orquesta *don Agustín Ángel García Díaz*, quien también cuenta con un busto en el Casino "Unión y Progreso" de dicha villa; el compositor y director de la Banda de Música de Güímar *don Miguel Castillo Alfonso*; el recordado obispo *don Domingo Pérez Cáceres*; y el párroco *don Vicente Jorge Dorta*, también nombrado "Párroco emérito" de San Juan Degollado; los dos últimos fueron nombrados, además, Hijos Adoptivos de Arafo en 1947 y 1999, respectivamente. A ellas se une la calle dedicada en 1936 al pueblo de *Güímar*. Y, como curiosidad, el que suscribe fue nombrado en 2006 Cronista Honorario del Casino "Unión y Progreso" de Arafo y en 2011 Hijo Adoptivo de dicha villa.

Por su parte, en Güímar se bautizó oficialmente con el nombre del alcalde *don Francisco Almeida* a una vía, que nunca fue conocida con él; no obstante en la actualidad, aparte de la *Calle Arafo*, dedicada a todo este pueblo, una recuerda a un arafero, *don José Hernández Melque*, nombrado también Hijo Adoptivo de Güímar en 1986, a título póstumo, y otras dos a personas avecindadas en la Villa de Arafo: *don Secundino Delgado Rodríguez* y el mencionado *don Agustín Ángel García Díaz*, nombrado Hijo Predilecto de Güímar en 1996, también a título póstumo. Asimismo, en 2004 se concedió el título de Concejal Honorario de Güímar a *don Néstor Marrero García*, oriundo de Arafo. En 1996 se le concedió la Insignia de Oro de Güímar al arafero *don Felipe Neri Gil Marrero*, director de la Banda de Música. En el año 2007 la parroquia de San Pedro Apóstol concedió la Medalla de la Virgen del Socorro al *Pueblo de Arafo* y al que había sido su párroco durante 53 años, *don Vicente Jorge Dorta*. En 2015, la arafera *doña María Célida Alzola Albertos* recibió la Medalla de Plata de Güímar, como directora de la Coral "Miguel Castillo".

Finalmente, en 2012 el Ayuntamiento de Güímar concedió el Premio "Miguel Castillo" de composición a la ya mencionada arafera-güimarera *doña Ingrid Jorge Ferrera*. En 2013 se le concedió el mismo premio al compositor arafero *don Evencio Arístides Pérez Fariña*, como reconocimiento a su dilatada labor. Lo mismo ocurrió en 2015 con el director y compositor *don Vicente Esteban Fariña Fariña* y en 2017 con el director *don Felipe Neri Gil Marrero*, ambos araferos.

En cuanto a pregoneros, el profesor y cronista escobonalero *don Octavio Rodríguez Delgado* impartió en 2001 el pregón de las fiestas patronales de Arafo, mientras que el alcalde de Arafo, *don Domingo Calzadilla Ferrera*, lo hizo en las Fiestas de Güímar en 2007.

Tampoco podemos olvidar que en 1996 se llevó a cabo el Hermanamiento entre Güímar, Arafo y Candelaria, en el marco de las Fiestas Patronales de la villa de Arafo.

Espero con estos sencillos e incompletos apuntes haber puesto de manifiesto los profundos lazos que unen a dos municipios vecinos, con una historia en gran parte común y con un continuo intercambio humano, que deben marchar más unidos si cabe en el futuro.

[27 de junio de 2013]
[Actualizado el 19 de octubre de 2021]