PERSONAJES DEL SUR (SANTIAGO DEL TEIDE):

DON ANTONIO FORTE Y DORTA (1840-1867)

ESTUDIANTE DE MAGISTERIO Y PRIMER HIJO DEL VALLE DE SANTIAGO QUE CURSÓ ESTUDIOS SUPERIORES, TRUNCADOS CON SU PREMATURO FALLECIMIENTO

OCTAVIO RODRÍGUEZ DELGADO

[blog.octaviordelgado.es]

En esta breve reseña biográfica vamos a recordar el primer hijo del valle de Santiago del Teide que cursó estudios superiores fuera del Seminario, donde sí habían estudiado otros dos miembros de su familia, un tío y un tío abuelo, que se ordenaron de sacerdotes. Tras cursar los estudios primarios en su villa natal, se inició con sus padres en las labores agrícolas y ganaderas, en las cuantiosas propiedades familiares que éstos poseían en dicho valle. Luego, a los 25 años, comenzó la carrera de Magisterio en la Escuela Normal de Maestros de La Laguna, pero ésta se vio truncada con su prematuro fallecimiento, que se produjo cuando solo contaba 27 años de edad.

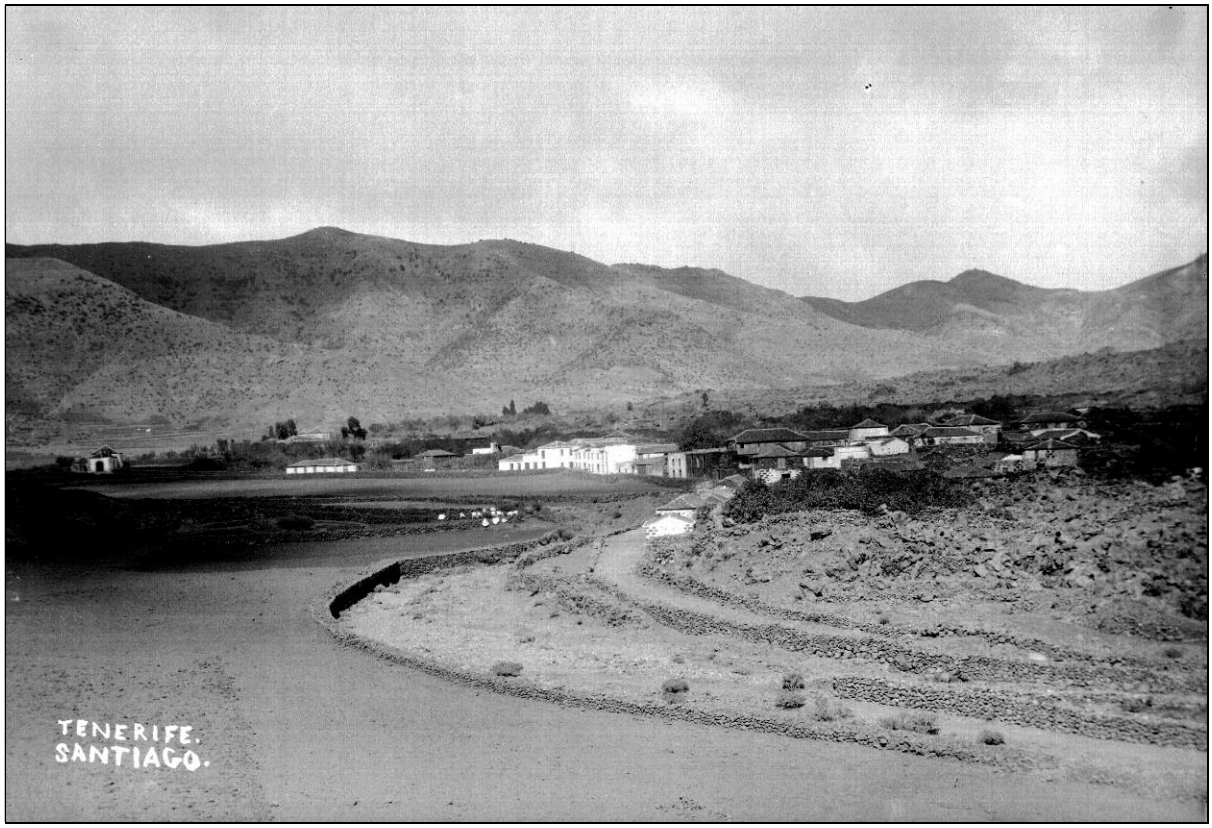

La villa de Santiago del Teide, en la que transcurrió la corta vida de don Antonio Forte Dorta.

SU DESTACADA FAMILIA

Nuestro biografiado nació en la villa de Santiago el 12 de junio de 1840, siendo hijo de don Bernardo Forte Gorrín y doña Josefa Dorta González (o Martel), oriunda por su padre de Los Silos y por su madre de Guía de Isora[1]. Cinco días después fue bautizado en la iglesia

[1] Don Bernardo Forte Gorrín y doña Josefa Dorta González (o Martel) contrajeron matrimonio en 1839. Él era hijo de *don José Forte Dorta* y *doña Antonia Gorrín Jiménez*; y ella de *don Lorenzo Dorta del Castillo* y *doña María González Martel y Gorrín*.

parroquial de San Fernando por el cura rector don José Yanes Machado; se le puso por nombre "*Antonio Bernardo José del Santísimo Sacramento*" y actuó como padrino don José Navarro Gorrín.

Creció en el seno de una destacada familia local de origen francés, económicamente desahogada y de cierto prestigio local, pues en ella sobresalieron, entre otros: un noveno abuelo, *don Tomás Gorrín*, marino francés, casado con *doña Ángela González Sotomayor*, de linaje castellano y fundadora de una capellanía, quienes constituyen el tronco de la familia Gorrín en Tenerife; un octavo abuelo, *don Florián Gorrín* (1556-?), exportador de la ceniza de almácigo, fiador del remate de la renta decimal de los ganados de La Gomera, patrono de la capellanía fundada por su madre y alcalde del Valle de Santiago; un séptimo abuelo, *don Tomás Gorrín Pérez*, guarda del Puerto de Santiago y encargado de su Aduana, capitán de Milicias y alcalde real del Valle de Santiago; dos sextos abuelos, *don Félix Gorrín*, escribano, alcalde mayor de la villa de Santiago, mayordomo de la ermita de Santiago, fundador de la Cofradía de las Ánimas del Purgatorio, medianero y hombre de confianza del I Señor de dicho Valle, don Fernando del Hoyo Solórzano, a quien acompañaba en sus viajes a la Península, y *don Juan Pérez Forte*, (?-1724), alférez de Milicias, alcalde mayor de la Villa de Santiago y administrador del diezmo de la Iglesia; dos quintos abuelos, *don Feliciano Gorrín*, alcalde mayor de la villa de Santiago y fundador de la Cofradía de las Ánimas del Purgatorio, y *don Lázaro Martel de Simancas* (1670-1755), alférez y ayudante de Milicias en el Regimiento de Garachico, propietario agrícola y hermano del Santísimo Sacramento; un cuarto abuelo, *don Tomás Gorrín González* (1692-1757), teniente capitán de Milicias; su abuelo materno, *don Lorenzo Dorta del Castillo* (1788-1874), labrador, elector contribuyente, alcalde constitucional y real de la Villa de Santiago, cogedor de la cilla de dicho valle y mayordomo de fábrica de la parroquia; un tío abuelo, *don Bernardo Gorrín y Jiménez* (1792-1876), cura interino del Valle de Santiago, párroco propio y mayordomo de fábrica de San Pedro de Daute, arcipreste y juez eclesiástico del partido de Garachico y decano de los sacerdotes canarios; su padre, *don Bernardo Forte Gorrín*, propietario, juez de paz suplente de la villa de Santiago, elector contribuyente, interventor electoral y jurado judicial; y dos de sus tíos paternos, *don José Navarro y Gorrín* (1839-1881), Bachiller en Sagrada Teología, párroco de San Miguel de Abona, El Tanque y San Pedro de Daute, arcipreste y subcolector de Capellanías de Garachico, y *don Manuel Navarro Gorrín*, fiscal municipal suplente de Santiago.[2]

También conocemos a dos de sus hermanos: *doña María Forte Dorta*, casada en Santiago del Teide en 1874 con don Francisco Navarro Trujillo, hijo de don Antonio Navarro Martel y doña María Victoria Trujillo Martín; y *don Leopoldo Forte Dorta*, interventor electoral, jurado judicial, juez municipal, elector contribuyente y adjunto del Juzgado Municipal, quien casó en la misma villa en 1883 con doña Juana Rodríguez Hernández, hija de don Lucas Rodríguez y doña María Hernández, naturales de Santa Cruz de Tenerife, con sucesión.[3]

AGRICULTOR, ESTUDIANTE DE MAGISTERIO Y PRIMER HIJO DEL VALLE DE SANTIAGO QUE CURSÓ ESTUDIOS SUPERIORES, TRUNCADOS CON SU PREMATURO FALLECIMIENTO

Volviendo a don Antonio, cursó los estudios primarios en la escuela pública de niños de su municipio natal. Simultáneamente, comenzó a ayudar a sus padres en las labores

[2] Para más información sobre la genealogía de esta familia pueden verse también los libros de: Ernesto GONZÁLEZ-SOTOMAYOR RODRÍGUEZ (2003). *Poblamiento del Valle de Santiago. Siglos XVI-XVII*. Págs. 223-226, 252-258; y Nelson DÍAZ FRÍAS (2015). *Linajes del Valle de Santiago (siglos XVI-XX). Un estudio genealógico acerca del municipio de Santiago del Teide*. Tomo I, págs. págs. 205-230 y 304-358. Sobre varios de estos personajes pueden consultarse también sus biografías en este mismo blog: blog.octaviordelgado.es.

[3] DÍAZ FRÍAS, *op. cit*., pág. 225.

agrícolas y ganaderas a las que se dedicaba su familia, en las cuantiosas propiedades que poseían en el valle de Santiago.

Cuando contaba 25 años, en el curso 1865-66, nuestro biografiado se matriculó en la Escuela Normal de Maestros de La Laguna, donde comenzó la carrera de Magisterio[4], por lo que fue el primer hijo del valle de Santiago que cursó estudios superiores fuera del Seminario Diocesano. Pero su prematura muerte truncó su carrera y, por lo tanto, su futura trayectoria profesional.

Siendo aún alumno de la Escuela Normal de La Laguna, don Antonio Forte y Dorta falleció en la villa de Santiago el 1 de agosto de 1867, con tan solo 27 años de edad; había recibido los Santos Sacramentos. Al día siguiente se oficiaron las honras fúnebres en la iglesia de San Fernando por el cura párroco rector Br. don Basilio Delgado y Rodríguez y a continuación recibió sepultura en el cementerio de dicha localidad, de lo que fueron testigos don Nicolás Dorta y don Agustín de Córdoba, propietarios, naturales y vecinos de dicha villa. Permanecía soltero.

[8 de julio de 2020]

[4] José Antonio ORAMAS LUIS (1992). *La Escuela Normal de La Laguna en el siglo XIX*. Pág. 209.