PERSONAJES DEL SUR (CANDELARIA):

FRAY VÍCTOR FERNÁNDEZ DE LA RIVA (1882-1937),

SACERDOTE DOMINICO, PROFESOR DE SEGUNDA ENSEÑANZA, PÁRROCO EN CUBA, PRIOR DE LOS CONVENTOS DE CÓRDOBA Y JEREZ, SUPERIOR DEL CONVENTO REAL DE CANDELARIA, RECTOR DEL SANTUARIO DE LA VIRGEN Y CURA ECÓNOMO DE SANTA ANA

OCTAVIO RODRÍGUEZ DELGADO

(Cronista Oficial de Candelaria)
[blog.octaviordelgado.es]

Tras profesar en la Orden de Predicadores y ser ordenado sacerdote, nuestro biografiado ejerció, sucesivamente, como profesor de Segunda Enseñanza en Cuevas de Vera (Almería) y en el Convento de Almería, superior del Convento de Córdoba, párroco de El Vedado (barrio de La Habana, Cuba) y prior del Convento de Jerez; luego residió en el Convento de Sevilla. Destinado a Tenerife, fue superior del Convento de Candelaria, rector del Santuario de la Virgen y cura ecónomo de Santa Ana, hasta su repentino fallecimiento, en plena Guerra Civil, en cuyas secuelas había tenido una cierta implicación.

Nació en Las Felgueras (Asturias) el 31 de julio de 1882, siendo hijo del Sr. Fernández y doña Teresa de la Riva. Pero, de momento, no hemos podido localizar su partida bautismal.

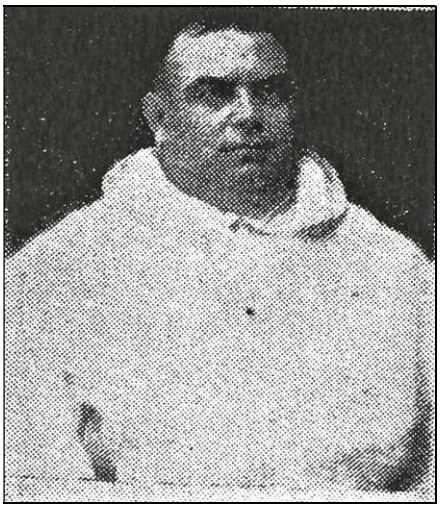

Fray Víctor Fernández de la Riva. [Foto de *Gaceta de Tenerife*].

SACERDOTE DOMINICO, PROFESOR DE SEGUNDA ENSEÑANZA, SUPERIOR DEL CONVENTO DE CÓRDOBA, PÁRROCO EN CUBA Y PRIOR DEL CONVENTO DE JEREZ

Tras cursar los Estudios Primarios y Secundarios, el 5 de octubre de 1899, a los 17 años de edad, profesó en la Orden Dominicana. Pocos años después se ordenó de Presbítero.

Ejerció como profesor de Segunda Enseñanza en Cuevas de Vera[1] (Almería), durante cuatro años, y luego en el Convento de Almería. Después fue superior del Convento de Córdoba durante cinco años.

Posteriormente se trasladó a Cuba, donde permaneció durante siete años, en los que fue párroco del barrio de El Vedado, en La Habana, y se entregó de lleno a todas las actividades del apostolado.

[1] Municipio hoy denominado Cuevas de Almanzora.

De regreso a España, fue destinado como prior al Convento de Jerez, cargo que ostentaba en 1933. Luego pasó a residir en el Convento de Sevilla.

SUPERIOR DEL CONVENTO DE CANDELARIA, VICARIO DEL SANTUARIO Y CURA ECÓNOMO DE SANTA ANA

El 22 de febrero de 1936 fue nombrado superior al Convento Real de Candelaria por el prior provincial fray Julián Fernández, por lo que se vino a Tenerife desde la capital andaluza. Una vez en su destino, el 28 de marzo inmediato dicho nombramiento fue leído ante la comunidad dominica por fray Vicente Bravo y en el mismo acto tomó posesión del cargo, en el que sustituyó a fray Pedro Delgado.[2]

En este destino le sorprendió el comienzo de la Guerra Civil el 18 de julio de dicho año, alineándose claramente con el bando nacional que había dado el golpe de Estado, como se desprende de su actividad en los meses posteriores.

Dados los difíciles momentos que se vivían en España, los actos de las Fiestas de la Virgen de Candelaria del mes de agosto, solo un mes después del alzamiento militar, se decidió que se limitaran a los estrictamente religiosos a celebrar en el interior de la capilla provisional y en el claustro del Convento, como recogió *Gaceta de Tenerife*:

> Debido a las actuales circunstancias y atendiendo a las disposiciones de la autoridad, se suprime en los días 14 y 15 de ese mes de agosto, la solemnidad externa y popular de la Virgen de Candelaria; quedando sólo la solemnidad interior y religiosa. Esta consistirá en Misa cantada con sermón a cargo del R. P. Víctor F. de la Riva, Superior del convento, en los días 14 y 15.
>
> Además se celebrarán varias Misas rezadas durante la mañana hasta las nueve, para los fieles que quieran cumplir sus promesas y recibir los Sacramentos de la Confesión y Comunión.
>
> El 14 por la tarde y 15 por la noche, se celebrará la procesión de la Virgen por los claustros del convento.
>
> La solemnidad tradicional y popular se aplaza para más adelante, en los días que se indicarán con publicidad anticipada.[3]

En el mes de septiembre inmediato, fray Víctor se trasladó a La Palma y el 13 de dicho mes el periódico *Gaceta de Tenerife* informó de su regreso a esta isla: "*De Santa Cruz de la Palma ha llegado el R. P. Víctor Fernández*"[4].

El 13 de octubre de ese mismo año, asumió el auxilio espiritual de cuatro destacados republicanos que habían sido condenados a muerte por un consejo de guerra en Santa Cruz de Tenerife (don Manuel Vázquez Moro, ex-gobernador civil, don Isidro Navarro López, secretario del anterior, don Domingo Rodríguez Sanfiel y don Francisco Sosa Castilla, presidente del Sindicato de Inquilinos de la CNT), los cuales fueron ejecutados en la madrugada de dicho día en la Batería del Barranco de Hierro, como informó al día siguiente *Gaceta de Tenerife*:

> Como hecho destacado que merece su publicidad para conocimiento de todos, damos esta noticia en la que relatamos los últimos actos que realizaron los cuatro condenados a la última pena por los sucesos del 18 de julio de esta capital, cuya causa se vió últimamente en Consejo de Guerra, y cuya sentencia se ejecutó en la madrugada de ayer.
>
> Los condenados pasaron la noche en compañía del sacerdote Padre Víctor F. de la Riva O. P., y en la madrugada, antes de la ejecución, dicho sacerdote dijo una Misa, que oyeron todos santamente, y aunque los condenados Rodríguez Sanfiel y Sosa Castilla,

---

[2] Archivo del Convento Dominico de Candelaria. Legajo A.5.53.

[3] "La fiesta de la Virgen de Candelaria". *Gaceta de Tenerife*, miércoles 12 de agosto de 1936 (pág. 2).

[4] "Ecos de sociedad / Viajes". Gaceta de Tenerife, domingo 13 de septiembre de 1936 (pág. 2).

rehusaron recibir la Sagrada Forma, no en cambio el señor Vázquez Moro y el señor Navarro, los cuales se confesaron y comulgaron, muriendo cristianamente.[5]

En noviembre de 1936 se constituyó en Candelaria el Comité Local Pro-Monumento al general Franco, "*debido a las gestiones de la alcaldía*", que quedó constituido por: fray Víctor Fernández de la Riva, don Pablo Jiménez de León, don Domingo Navarro Trujillo y don Fidel Núñez Coello, según informó *Gaceta de Tenerife*[6]. Dicho comité, como los constituidos en los restantes municipios de la isla, tenía como objetivo la recaudación del dinero destinado a dicha obra, que se haría pronto realidad.

Fray Víctor Fernández de la Riva fue superior del Convento dominico
y rector del Santuario de la Virgen de Candelaria hasta su muerte.

El 5 de abril de 1937, nuestro biografiado presidió unos actos "*escolares-religiosos*" celebrados por la escuela de niñas de Candelaria, en la que se entronizó una imagen del Sagrado Corazón de Jesús, tal como recogió cuatro días después el corresponsal del diario católico *Gaceta de Tenerife*:

> El pasado lunes, día 5 del corriente mes, celebró la Escuela de niñas de este pueblo, varios actos escolares-religiosos.
>
> Por la mañana, acudieron todas las alumnas de la Escuela Nacional uniformadas, al santuario de Nuestra Señora de Candelaria, oyendo misa y haciendo la confesión y comunión pascual. A continuación y trasladadas al local escuela fué bendecida una imagen del Sagrado Corazón de Jesús (colocada de antemano en un altar lleno de flores), haciendo seguidamente la entronización de dicha imagen en la Escuela por el Rvdo. P. Fray Víctor F. de la Riva, el que les dirigió a las niñas unas cariñosas palabras.
>
> Llevóse luego procesionalmente la sagrada imagen, por una de las niñas, al lugar destinado para su definitiva colocación, desde donde presidirá diariamente las tareas

[5] "De una reciente ejecución / Los cuatro fusilados, antes de morir oyen Misa.- Los señores Vazquez Moro y Navarro confesaron y comulgaron, muriendo cristianamente". *Gaceta de Tenerife*, miércoles 14 de octubre de 1936 (pág. 1).

[6] "El Monumento a Franco". *Gaceta de Tenerife*, viernes 13 de noviembre de 1936 (pág. 1).

escolares. Durante esta procesión, se cantó por las niñas el himno Nacional al Corazón de Jesús y otros cantos propios.

Terminado este acto grandioso fueron las niñas con su maestra, la señorita Emilia Martín Alisedo, de excursión a la playa, obsequiadas por la maestra con una comida campestre, y celebrando así este hermoso día de su santo, lleno de alegría y recuerdo para todas sus discípulas y para el pueblo entero.[7]

FALLECIMIENTO REPENTINO

Cuando solo llevaba poco más de un año en su destino tinerfeño, el reverendo padre fray Víctor Fernández de la Riva se sintió repentinamente enfermo el jueves 20 de mayo de 1937, cuando se encontraba en Güímar preparando para el cumplimiento pascual a los soldados allí destacados. Falleció a la una de la tarde de ese mismo día en el Convento de Candelaria, después de recibir los Santos Sacramentos y la bendición Apostólica; contaba 54 años de edad y fueron testigos de su defunción los padres fray José María Iglesia y fray Vicente Bravo, mientras que "*El Iltmo. Sr. Obispo de la Diócesis P. Albino su h^no^. en Religión le dio la Bendición Apostólica in art^o^. mortis*". Al día siguiente se efectuó el sepelio, como recogió en una esquela la *Gaceta de Tenerife*, en la que "*La Rvda. Comunidad de los PP. Dominicos, suplican una oración por el alma del finado y asistan a la conducción del cadáver, que tendrá lugar a las diez de la mañana de hoy, viernes, al cementerio de esta localidad*"; las honras fúnebres se oficiaron en la capilla del Convento o Santuario provisional de la Virgen y fueron presididas por el obispo de la Diócesis, fray Albino González Menéndez-Reigada, también dominico, que en esos días se encontraba en dicho Convento, acompañado en el funeral por la comunidad dominica, miembros destacados del Cabildo catedral, varios párrocos y otros sacerdotes. En su partida de defunción se anotó: "*Perteneció a la Orden de Predicadores, siendo actualmente Párroco Ecónomo de Sta. Ana y Vicario del Santuario. Falleció repentinamente y recibió los Santos Sacramentos. Se distinguió por su celo apostólico y laboriosidad*".

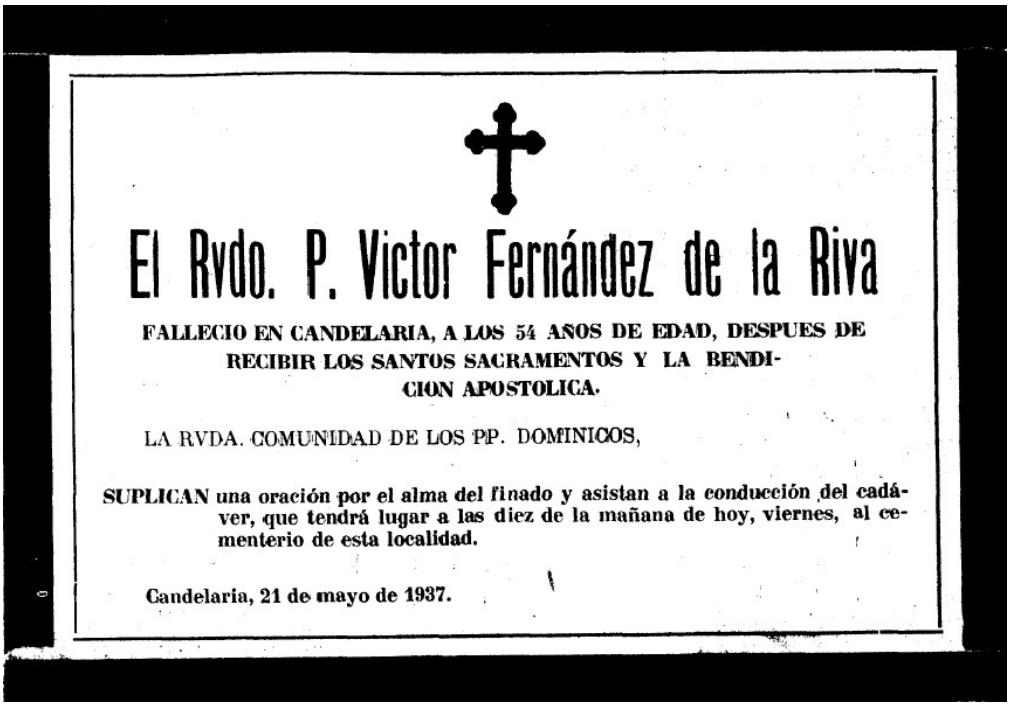

El Rvdo. P. Victor Fernández de la Riva

FALLECIO EN CANDELARIA, A LOS 54 AÑOS DE EDAD, DESPUES DE RECIBIR LOS SANTOS SACRAMENTOS Y LA BENDICION APOSTOLICA.

LA RVDA. COMUNIDAD DE LOS PP. DOMINICOS,

SUPLICAN una oración por el alma del finado y asistan a la conducción del cadáver, que tendrá lugar a las diez de la mañana de hoy, viernes, al cementerio de esta localidad.

Candelaria, 21 de mayo de 1937.

Esquela convocando al sepelio de fray Víctor Fernández de la Riva, publicada en *Gaceta de Tenerife*.

[7] El Corresponsal. "Por nuestros pueblos / Candelaria / Actos escolares-religiosos". *Gaceta de Tenerife*, viernes 9 de abril de 1937 (pág. 3).

El día siguiente a sus honras fúnebres, el 22 de mayo de 1937, *Gaceta de Tenerife* se hizo eco de su muerte y sepelio en una amplia nota necrológica, que tres días después, el 25 de mayo, fue reproducida íntegramente en el periódico *La Provincia*[8] de Las Palmas de Gran Canaria:

Ha muerto un apóstol...

El Superior del Convento de Candelaria

En el Convento de Candelaria dejó el jueves de existir, víctima de un ataque de euremia, el Rvdo. P. Víctor Fernández de la Riva, Prior de los PP. Dominicos de dicha residencia. Hombre verdaderamente espiritual y apostólico, unía a sus grandes virtudes sacerdotales la afabilidad de carácter, el celo ardiente de las almas y la unción evangélica.

Se hallaba en Güimar preparando para el cumplimiento pascual a los soldados que allí se encuentran, cuando se sintió repentinamente

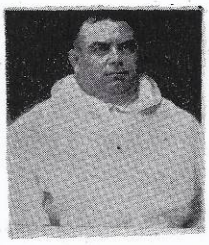

enfermo. "Soldados de España, os diré solamente que seais buenos cristianos y buenos españoles". No pudo decir más; fueron sus últimas palabras. El día antes, conversando con su hermano en religión, el Iltmo. señor Obispo de la Diócesis, que estaba pasando unos días en el Convento de Candelaria, había evocado a los que mueren heroicamente ejerciendo su ministerio sacerdotal en los frentes de combate: "¡Cuánto más valdría morir como ellos!" Como ellos ha muerto. Todavía joven. Cuando venía desarrollando una gran labor parroquial, en cuyo desempeño se había captado la simpatía y confianza de todos sus feligreses, porque era un padre para ellos, y cuando soñaba en llevar a feliz término la obra—suspendida por falta de medios—de la Basílica de Nuestra Señora de Candelaria. Cuando la Orden más lo necesitaba. Como profesor, como superior y como párroco, el P. Víctor había dejado en todas partes los mejores recuerdos y una hermosa sementera.

Ayer mañana, después de solemne funeral, se verificó el sepelio que presidió el Iltmo. señor Obispo Fray Albino González Menéndez-Reigada, asistiendo los M. I. señores Deán y Chantre de la Catedral, los párrocos de Arafo, La Victoria y Santa Ursula, y otros varios sacerdotes, así como todo el pueblo de Candelaria y pagos anejos en masa, rindiendo así un tributo de cristiana gratitud al ejemplar religioso. Con él nos unía entrañable amistad, por lo que hemos sentido profundamente su desaparición; pero no desaparecerá de nosotros el recuerdo de su persona y de su ejemplo. Y al ofrendarle la siempreviva del recuerdo, nos consuela pensar que ya tenemos cerca de Dios un santo más que interceda por nosotros y por España...

DATOS BIOGRAFICOS

El P. Víctor Fernández de la Riva nació en Las Felgueras (Asturias), el 31 de julio de 1882.

Profesó en la Orden Dominicana el 5 de octubre de 1899. Fué profesor de Segunda Enseñanza, durante cuatro años en Cuevas de Vera y luego en el Convento de Almería; y Superior en Córdoba durante cinco años. Marchó a Cuba, donde estuvo siete años siendo párroco de "El Vedado" y entregándose de lleno a todas las actividades del apostolado. En 1933 era Prior del Convento de Jerez, residiendo después en Sevilla, de donde vino a Tenerife hace poco más de un año.

Ha muerto un apóstol en Tenerife

El Superior del Convento de Candelaria

En el convento de Candelaria, de Santa Cruz de Tenerife, dejó el jueves pasado de existir, víctima de un ataque de uremia, el Rvdo. P. Víctor Fernández de la Riva, Prior de los PP. Dominicos de dicha residencia. Hombre verdaderamente espiritual y apostólico, unía a sus grandes virtudes sacerdotales la afabilidad de carácter, el celo ardiente de las almas y la unción evangélica.

Se hallaba en Güimar preparando para el cumplimiento pascual a los soldados que allí se encuentran, cuando se sintió repentinamente enfermo. "Soldados de España, os diré solamente que seais buenos cristianos y buenos españoles". No pudo decir más; fueron sus últimas palabras. El día antes conversando con su hermano en religión, el Itmo. señor Obispo de la Diócesis, que estaba pasando unos días en el Convento de Candelaria, había evocado a los que mueren heroicamente ejerciendo su ministerio sacerdotal en los frentes de combate: "¡Cuánto más valdría morir como ellos¡" Como ellos ha muerto. Todavía joven. Cuando venía desarrollando una gran labor parroquial, en cuyo desempeño se había captado la simpatía y confianza de todos sus feligreses, porque era un padre para ellos, y cuando doñaba en llevar a feliz término la obra—suspendida por falta de medios—de la Basílica de Nuestra Señora de Candelaria. Cuando la Orden más lo necesitaba. Como profesor, como superior y como párroco, el P. Víctor había dejado en todas partes los mejores recuerdos y una hermosa sementera.

El viernes, después de solemne funeral, se verificó el sepelio que presidió el Iltmo. señor Obispo Fray Albino González Menéndez-Reigada, asistiendo los M. I. señores Deán y Chantre de la Catedral los párrocos de Arafo, La Victoria y Santa Ursula, y otros varios sacerdotes, así como todo el pueblo de Candelaria y pagos anejos en masa, rindiendo así un tributo de cristiana gratitud al ejemplar religioso. Con él nos unía entrañable amistad, por lo que hemos sentido profundamente su desaparición; pero no desaparecerá de nosotros el recuerdo de su persona y de su ejemplo. Y al ofrendarle la siempreviva del recuerdo, nos consuela pensar que ya tenemos cerca de Dios un santo más que interceda por nosotros y por España...

DATOS BIOGRAFICOS

El P. Víctor Fernández de la Riva nació en Las Felgueras (Asturias), el 31 de julio de 1882.

Profesó en la orden Dominicana el 5 de octubre de 1899. Fué profesor cuatro años en Cuevas de Vera y luego en el Convento de Almería; y Superior en Córdoba durante cinco años. Marchó a Cuba, donde estuvo siete años siendo párroco de "El Vedado" y entregándose de lleno a todas las actividades del apostolado. En 1933 era Prior del Convento de Jerez, residiendo después en Sevilla, de donde fui a Tenerife hace poco más de un año.

Nota necrológica de fray Víctor Fernández de la Riva, publicada en *Gaceta de Tenerife* y *La Provincia*.

> En el Convento de Candelaria dejó el jueves de existir, víctima de un ataque de uremia, el Rvdo. P. Víctor Fernández de la Riva, Prior de los PP. Dominicos de dicha residencia. Hombre verdaderamente espiritual y apostólico, unía a sus grandes virtudes sacerdotales la afabilidad de carácter, el celo ardiente de las almas y la unción evangélica.
>
> Se hallaba en Güimar preparando para el cumplimiento pascual a los soldados que allí se encuentran, cuando se sintió repentinamente enfermo. "Soldados de España, os diré solamente que seáis buenos cristianos y buenos españoles". No pudo decir más; fueron sus últimas palabras. El día antes, conversando con su hermano en religión, el Iltmo. señor Obispo de la Diócesis, que estaba pasando unos días en el Convento de Candelaria, había evocado a los que mueren heroicamente ejerciendo su ministerio sacerdotal en los frentes de combate: "¡Cuánto más valdría morir como ellos!". Como ellos ha muerto. Todavía joven. Cuando venía desarrollando una gran labor parroquial, en cuyo desempeño se había

[8] "Ha muerto un apóstol en Tenerife / El Superior del Convento de Candelaria". *La Provincia*, martes 25 de mayo de 1937 (pág. 4).

captado la simpatía y confianza de todos sus feligreses, porque era un padre para ellos, y cuando soñaba en llevar a feliz término la obra —suspendida por falta de medios— de la Basílica de Nuestra Señora de Candelaria. Cuando la Orden más lo necesitaba. Como profesor, como superior y como párroco, el P. Víctor había dejado en todas partes los mejores recuerdos y una hermosa sementera.

Ayer mañana, después de solemne funeral, se verificó el sepelio que presidió el Iltmo. señor Obispo Fray Albino González Menéndez-Reigada, asistiendo los M. I. señores Deán y Chantre de la Catedral, los párrocos de Arafo, La Victoria y Santa Úrsula, y otros varios sacerdotes, así como todo el pueblo de Candelaria y pagos anejos en masa, rindiendo así un tributo de cristiana gratitud al ejemplar religioso. Con él nos unía entrañable amistad, por lo que hemos sentido profundamente su desaparición; pero no desaparecerá de nosotros el recuerdo de su persona y de su ejemplo. Y al ofrendarle la siempreviva del recuerdo, nos consuela pensar que ya tenemos cerca de Dios un santo más que interceda por nosotros y por España...[9]

El lunes 31 de ese mismo mes, se ofició una misa funeral por su alma en la parroquia matriz de Ntra. Sra. de la Concepción de La Orotava, como informó *Gaceta de Tenerife*: "*El próximo lunes, dia 31 de los corrientes, habrá en la parroquia Matriz de la Concepción, la misa funeral por el que fué digno Superior del Convento de Candelaria, Rvdo. Fray Víctor F. de la Riva. / La misa será a las ocho y media de la mañana*"[10].

Fray Víctor Fernández de la Riva fue cura ecónomo de la parroquia de Santa Ana de Candelaria hasta su muerte.

[26 de junio de 2019]

[9] "Ha muerto un apóstol… / El Superior del Convento de Candelaria". *Gaceta de Tenerife*, sábado 22 de mayo de 1937 (pág. 1).

[10] "Orotava / Misa-funeral". *Gaceta de Tenerife*, sábado 29 de mayo de 1937 (pág. 2).