**PERSONAJES DEL SUR (GÜÍMAR):**

# DON FRANCISCO HERNÁNDEZ LEANDRO (1941-2019), "*PANCHITO I*", PUNTAL DE LUCHA CANARIA EN EL "C.L. BENCHOMO", "C.L. BRISAS DEL TEIDE" Y "C.L. TINERFE", DESTACADO DEL "C.L. TACUENSE", ENTRENADOR DEL "BENCHOMO", AGRICULTOR, GUARDA JURADO DE CAZA Y EMPLEADO DE SERAGUA

OCTAVIO RODRÍGUEZ DELGADO

(Cronista Oficial de Güímar)
[blog.octaviordelgado.es]

Este conocido y respetado puntal escobonalero de lucha canaria, recientemente fallecido, siempre fue conocido como "*Panchito*". Inició su trayectoria en un equipo juvenil no federado de su pueblo natal. Luego, en 1957 y con tan solo 16 años, pasó al "C.L. Brisas del Teide" de Fasnia, donde luchó durante tres años y comenzó a destacar. En 1960 fue uno de los fundadores del "C.L. Benchomo" de su pueblo natal, en el que ya figuró como puntal de Segunda, tanto en la ordinaria como en la preferente. Cuatro años más tarde, al disolverse temporalmente dicho club, pasó durante una temporada al "C.L. Tinerfe" de Barranco Hondo, otras tres al "Brisas del Teide" de Fasnia, ambos de Segunda, y una más en el "C.L. Tacuense" de Taco de Primera categoría. Al reorganizarse el "Benchomo" en 1969, *Panchito* regresó como puntal a dicho club, en el que permaneció durante cuatro años en Segunda, hasta su retirada en 1973; durante uno de ellos también luchó en Primera, al fusionarse con el equipo de la capital bajo el nombre "Santa Cruz-Benchomo". Además, a lo largo de su carrera deportiva reforzó en una ocasión a "Las Canteras" en Las Palmas; se alineó en dos ocasiones con el "Bando Sur" de Tenerife que luchó contra el del Norte y en otras dos con la selección absoluta de esta isla que se enfrentó a la de Gran Canaria; derribó a casi todos los puntales de Segunda y a algunos de Primera; con frecuencia tiró a seis o más rivales por luchada, incluso 10 en dos ocasiones, y en una sola temporada llegó a derribar a 176 luchadores. Mucho después de su retirada ejerció durante un año como entrenador-mandador del "Benchomo". Recibió un homenaje en el "Brisas del Teide" y dos en el "Benchomo", junto a otros luchadores destacados que habían pasado por dichos clubes. Desde el punto de vista profesional, fue agricultor, guarda jurado de Caza y empleado de Seragua, empresa que gestionaba en Güímar el servicio de agua potable.

## SU CONOCIDA FAMILIA

Nació en El Escobonal (Güímar) el 7 de abril[1] de 1941, siendo hijo de don Francisco Hernández Leandro y doña Justina Leandro Marrero, naturales y vecinos de dicho pueblo. El 14 de agosto de ese mismo año fue bautizado en la iglesia de San José por el cura encargado fray Ramón Fernández Álvarez; se le puso por nombre "*Francisco Juan*" y actuaron como padrinos sus tíos don Pedro Alberto Delgado García y doña María Mercedes Hernández Leandro. El 23 de febrero de 1954 fue confirmado en la misma iglesia.

Creció en el seno de una familia muy conocida y numerosa, pues fue el mayor de cuatro hermanos, siendo los restantes: *don Tomás Hernández Leandro* (1944), luchador, maestro y exdirector del Colegio Público "Agache" de El Escobonal; *don Gonzalo Hernández Leandro* (1949-2013), conocido por "*Zalo*", luchador y oficial de la Policía Nacional; y *doña María del Pilar Hernández Leandro* (1955), maestra y folclorista. También han destacado ocho de sus primos: *don Mario Delgado Hernández* (1923-1995), concejal delegado de El Escobonal,

[1] Según su partida bautismal nació el 29 de marzo.

presidente del "C.L. Benchomo" y comerciante; *doña Esther Delgado Hernández* (1924), maestra; *don Alberto Miguel Delgado Hernández* (1926-1978), hermano de las Escuelas Cristianas, maestro, practicante Diplomado en Partos y presidente de Cáritas en El Escobonal, distinguido con la Medalla de Plata de Güímar; *doña Luz María Delgado Hernández* (1929), la "*Madre María Javier*", misionera de Nazaret, maestra y Lcda. en Psicología; *don Gonzalo Díaz Hernández* (1932-1993), perito mercantil, profesor particular, empleado de UNELCO, director de la oficina de CajaCanarias en El Escobonal y tesorero-fundador del Tagoror Cultural de Agache; *don Manuel Díaz Hernández* (1936), Lcdo. en Medicina, jefe del Servicio de Cirugía Vascular del Hospital Ntra. Sra. de la Candelaria, profesor asociado de Cirugía de la Facultad de Medicina de la Universidad de La Laguna, presidente de la Sociedad Canaria de Angiología y Cirugía Vascular, candidato a la presidencia del Cabildo de Tenerife por el PNC y presidente de la Asociación Cultural "Chimagec"; *don Luis Díaz Hernández*, emigrante, barbero y repostero; y *don Benigno Armando Díaz Hernández* (1956), maestro, Lcdo. en Psicología y exsecretario del Tagoror Cultural de Agache.

Don Francisco Hernández Leandro ("*Panchito*"), recordado puntal de lucha canaria.

**DEBUT COMO LUCHADOR EN UN EQUIPO JUVENIL DE EL ESCOBONAL, NO FEDERADO, Y LUEGO EN EL "BRISAS DEL TEIDE" DE FASNIA**

Volviendo a don Francisco, entre los 6 y los 13 años de edad cursó la Enseñanza Primaria en la escuela pública de niños de El Escobonal de Abajo, que por entonces estaba instalada en La Fonda, en casa de don Socorro Bethencourt, y regentada por el maestro gallego don Antonio Villagarcía Bas ("*Maestro Villa*"). Luego comenzó a trabajar en la Agricultura, tareas que compatibilizó hasta los 15 años con la ampliación de estudios, por las mañanas en la academia de don Segundo en Fasnia (estudios generales y de contabilidad) y por las tardes en la de su primo don Alberto Miguel Delgado Hernández ("*Miguelito el Practicante*") en El Escobonal. Muchos años más tarde obtuvo el título de Graduado Escolar por Radio Ecca.

Comenzó en la lucha canaria a los 14 años de edad, entrenando en la cueva de El Barranco y en la huerta de la Plaza donde luego se construyó el colegio antiguo de El Escobonal, con unos pantalones de saco, cuyas mangas se amarraban con una soga o cordón "*que raspaba la piel de los muslos*". Durante dos años formó parte de un equipo juvenil, no federado, que se enfrentaba con los de otros barrios o pueblos cercanos: Lomo de Mena y San Juan (Güímar), La Zarza (Fasnia), Araya y Las Cuevecitas (Candelaria).

Luego, hacia 1957, con 16 años, se entusiasmó con Felipe Díaz ("*El Chasna*") y Mariano Díaz ("*Marianito*") para acudir a los ensayos del "C.L. Brisas del Teide" de Fasnia, que era el único equipo federado de los alrededores; se desplazaban hasta Fasnia en la guagua de las cinco y regresaban a El Escobonal caminando o colgados de los camiones de tomates, salvo *Marianito* que acudía en bicicleta. Allí recibieron las enseñanzas de su paisano Gonzalo García ("*Pollo del Escobonal*"), quien por entonces no estaba en activo, y del fasniero Nino Morales, que era el puntal, mandador y alma del equipo, del que aún formaban parte Jerónimo Dionis "*Brazo de Hierro*" y Juan Delgado "*Primera*"; también luchaba en él otro escobonalero, Manolo Díaz "*Pollo del Pino*".

Por entonces era difícil abrirse un hueco en los equipos, pues al no existir las categorías de cadetes ni juveniles, había que comenzar a luchar directamente con los adultos. Gracias a su tesón, nuestro biografiado pudo aguantar y hacerse un lugar en la lucha, superando provocaciones como la del estilista Luis Trujillo que en un entrenamiento después de tirarlo le dio una patada en el culo y le dijo que se fuera para su pueblo, que allí no tenía nada que hacer. Pero a pesar de ello, en 1958, a los 17 años de edad, Nino lo incorporó al equipo senior, junto a los otros dos agacheros, desplazando a varios luchadores antiguos. Así, en su primer encuentro contra el "Guamasa" de Segunda categoría ganaron 12 a 2, con brillante actuación de los debutantes, que lucharon con coraje; de ellos, *Panchito* tumbó a dos rivales y no cayó.

Por entonces ya se vislumbraba un futuro puntal, que contribuyó bastante con su buen hacer para que el "Brisas del Teide" quedase campeón de la Liga de Tenerife de Segunda categoría en 1960.

"*Panchito*", como siempre fue conocido en los terreros, luchaba por bajo y, sobre todo, utilizaba con maestría dos portentosas luchas, la "*cogida de muslo*" y el "*toque pa'tras*", que fueron sus preferidas, aunque también utilizaba con éxito el "*cango*" o "*garabato*".

*Panchito* en su primera etapa en el "Brisas del Teide" de Fasnia, hacia 1958.
Es el primero por la izquierda, agachado.

**PUNTAL DEL "BENCHOMO", "TINERFE", "BRISAS DEL TEIDE" Y "TACUENSE"**

Tras la marcha de Nino Morales al "Santa Cruz", a finales de 1960 los cuatro luchadores agacheros que militaban en el "Brisas del Teide" decidieron formar un equipo en El Escobonal, el "C.L. Benchomo", que comenzó en la Tercera categoría (por entonces denominada "*Segunda ordinaria*"). El 20 de junio de 1961, el comité de competición de la Federación de Lucha Canaria se reunió con los presidentes de los clubes de Segunda para poner en marcha el Torneo Preparatorio de dicha categoría y nombrar puntales para el mismo, siendo designados por el "C.L. Benchomo" los tres siguientes: el escobonalero Manolo Díaz "*Pollo del Pino*", el fasniero Luis Trujillo y Francisco Hernández Leandro ("*Panchito*")[2], los cuales serían secundados por Felipe Díaz "*El Chasna*", *Marianito* Díaz, José Enrique Frías "*Lilisa*" y Manolo Báez "*El Nortero*", entre otros.

En esa temporada, en la que *Panchito* solo tenía 20 años, quedaron campeones de la Liga y de la Copa, sin perder ninguna luchada y siendo raramente necesaria la intervención del capitán y máximo puntal. Según destacaba la revista *Lucha Canaria*: "*El campeón, C. L. Benchomo de El Escobonal, demostró ser el equipo más completo y de más peso del grupo*", destacando al lado de "*su veterano capitán Manuel Díaz (P. del Pino)*", a "*su prometedora figura Panchito Hernández*"[3].

*Panchito* en la primera formación del "Benchomo" de El Escobonal, hacia 1961.
Es el segundo por la derecha, de pie, bromeando con *Marianito*.

Durante la temporada 1962, cuando el "Benchomo" militaba en la Segunda preferente, fue entrenado por el "Pollo del Estadio", que realizó una buena labor con la cantera, pues de él recibieron sus enseñanzas varios luchadores que destacarían en el futuro. Junto a Manolo Díaz "*Pollo del Pino*", ya alcanzaban la categoría de puntales *Panchito* Hernández y Felipe Díaz "*El Chasna*". En esa temporada volvieron a quedar campeones de Liga y de Copa. En

[2] "Acuerdos y Notas de la Federación de Luchas / Comité de competiciones". *Lucha canaria* nº 3, julio de 1961 (pág. 18).

[3] "Lo que ha sido el campeonato de segunda categoría". *Lucha Canaria* nº 11, marzo de 1962 (pág. 10).

ese mismo año este equipo volvió a organizar el tradicional torneo de luchas canarias de las Fiestas de San Pedro de Güímar. Por esa época los luchadores sólo recibían el producto de la taquilla, que se dividía a partes iguales, además de una pequeña gratificación que se le asignaba a los puntales.

Al quedar campeón en ambas temporadas, el "Benchomo" participó en la competición provincial. Por ello, *Panchito* se desplazó con el equipo de su pueblo en dos ocasiones a La Palma; en la primera se enfrentó al "C.L. El Paso", cayendo ante "*Brazo de Hierro*"; y en la segunda disputaron dos encuentros, el primero frente al "Tedote" de Santa Cruz de La Palma y el segundo frente al "Aridane" de Los Llanos, ganaron ambos encuentros, y *Pancho* derribó a 8 y 7 luchadores, respectivamente; entre los primeros se encontraba Pepe "*Pollo de las Explanadas*".

Por entonces, *Panchito* no había olvidado el agravio que le había hecho Luis Trujillo en sus comienzos; por ello, tras derribarlo varias veces consecutivas en un entrenamiento celebrado en La Vera, le dijo que ya no tenía nada que hacer en la lucha y que regresara a Fasnia, lo que éste hizo definitivamente. Durante una larga época, nuestro biografiado fue el más firme valor de la cantera y el puntal indiscutible del "Benchomo", firme y seguro.

Pocos años después de su formación, en 1964, el equipo de El Escobonal se disolvió al perder a casi todos sus luchadores destacados; Manolo Díaz "*Pollo del Pino*" se había retirado, Felipe Díaz "*El Chasna*" había emigrado a Venezuela y *Marianito* Díaz lo había hecho al Sáhara español. El único que quedó en el pueblo fue *Panchito* Hernández quien, tras la desaparición del "Benchomo", en 1964 reforzó a "Las Canteras" en un encuentro celebrado en Las Palmas de Gran Canaria. Luego, en la temporada 1964-65, luchó como puntal en el "C.L. Tinerfe" de Barranco Hondo, junto a Marcos Ramos y Álvaro Díaz "*El Artillero*", dejando siempre constancia de su poder y eficacia.

Al retirarse de la competición el "Tinerfe", en 1965, *Panchito* volvió a luchar en el "Brisas del Teide" de Fasnia durante tres años, hasta finales de 1967. Con este equipo, en la temporada 1965-66 se proclamó campeón de 2ª categoría. Como curiosidad, en la última temporada que luchó en este club cobró la única ficha de toda su carrera deportiva, 5.000 pesetas, con las que pudo sacar el carnet de conducir de Primera, que por aquel entonces sólo le costó 3.100 pesetas.

*Panchito* en el "Brisas del Teide", en 1966, año en el que quedaron campeones de la Liga de Tenerife.
Es el primero por la izquierda de los agachados.

Luego, en 1968 se incorporó durante otro año al "C.L. Tacuense" de Primera categoría, del que formaban parte por entonces Cipriano Mejías, José Jerónimo "*El Pala*", Manolín Acosta (que en una ocasión en Las Palmas derribó a Santiago Ojeda), "*El Gateado*", etc. En esta temporada en Primera no fue puntal, pero sí destacado, pues derribó a varios puntales, como Enrique Méndez, y se eliminó a una lucha con otros, como "*Babache*" y Barbuzano; en una ocasión se desplazó a Las Palmas para luchar contra el equipo de Santiago Ojeda, derribando a cuatro rivales.

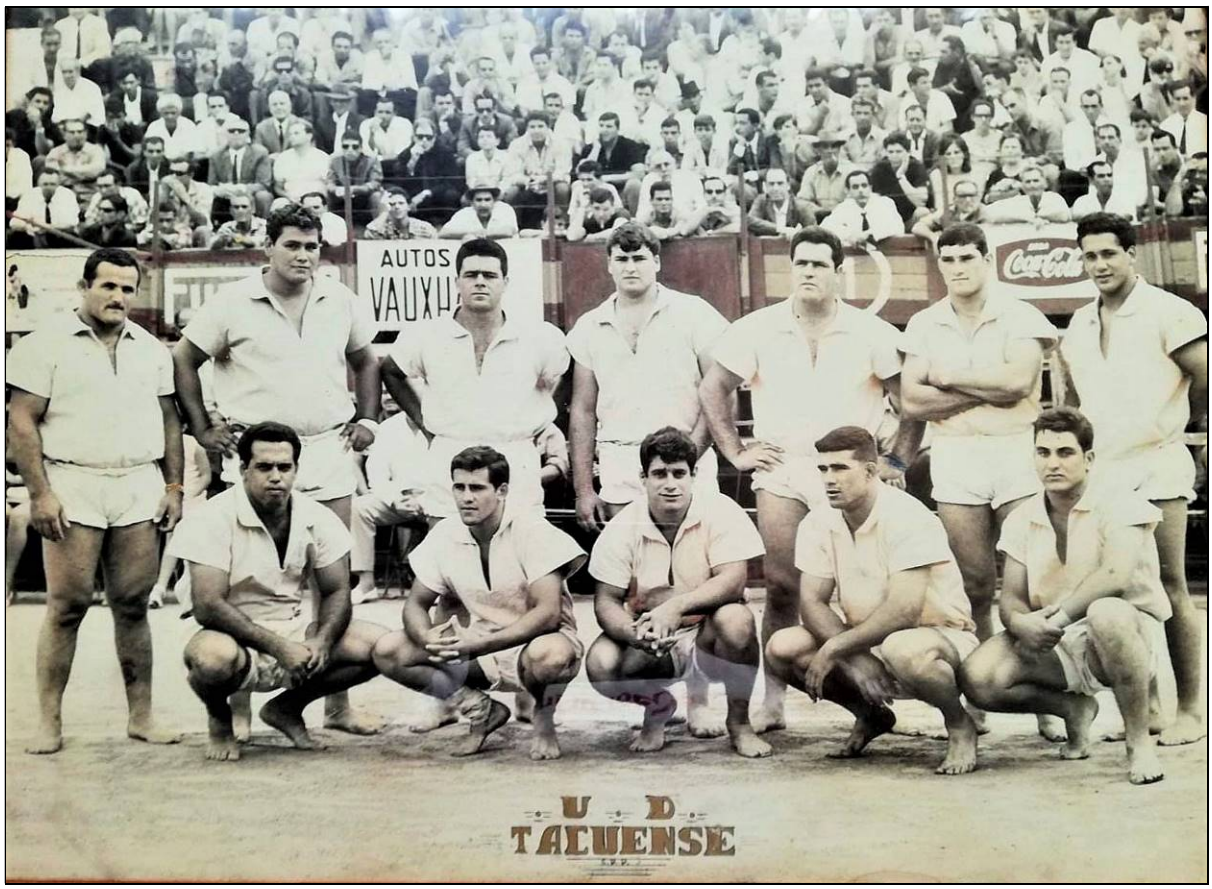


*Panchito* en el Club de Lucha "Tacuense", en 1968. Es el primero por la izquierda de los agachados.

**SEGUNDA ETAPA COMO PUNTAL DEL "BENCHOMO" DE EL ESCOBONAL Y ENTRENADOR-MANDADOR DE DICHO EQUIPO DESPUÉS DE RETIRADO**

A comienzos del año 1969, el "C.L. Benchomo" inició su reorganización definitiva, con el apoyo de la Federación Tinerfeña. El 21 de mayo de dicho año, la comisión reorganizadora se dirigió a dicha Federación, para comunicarle: "*que los luchadores D. Felipe Díaz Pérez (El Chasna), D. Francisco Hernández Leandro (Panchito) y Marianito Díaz (Marianito) sujetos a las Federaciones de Las Palmas, Tenerife y El Aaiun respectivamente, están completamente de acuerdo en reincorporarse a su antiguo equipo, una vez finalizados los contratos con sus Clubs en la presente temporada*"; por ello, solicitaban que se les comunicase si dichos luchadores podían fichar en este club, que "*queremos que milite en la Segunda Categoría Regional*", no sin antes manifestar su esperanza en que "*esa Federación valore nuestros esfuerzos en la reorganización del Club de Luchas Benchomo, esfuerzos que no se limitan a la citada reorganización, sino a recuperar para nuestra Regional dos luchadores que en la actualidad se encuentran militando en otras Federaciones, nos referimos concretamente al caso de El Chasna y Marianito*". El 27 de ese mismo mes, el presidente de la Federación, don Buenaventura Bencomo Bento, respondió que sólo

*Marianito* y *Panchito* podían fichar en Segunda categoría, "*no pudiendo hacerlo el luchador Felipe Díaz (El Chasna), por que sus aptitudes deportivas superiores para la Categoría que nos solicita, así nos aconseja*".[4]

De este modo, en dicho año el equipo se volvió a reorganizar con los dos puntales aceptados por la Federación, *Panchito* Hernández y *Marianito* Díaz, y comenzó militando en Segunda categoría. En julio de ese reiterado año, los dos puntales del "Benchomo" participaron en el homenaje al malogrado luchador Quintín Hernández, para lo que contaron con el apoyo de la directiva. Asimismo, ésta autorizó a *Panchito* el 23 de junio de 1970 para que reforzase al "Unión Canteras", en los encuentros amistosos que se debían celebrar los días 28 y 29 de ese mismo mes en Güímar, con motivo de las Fiestas de San Pedro.[5]

*Panchito* Hernández con el "Benchomo" hacia 1971. Es el primero por la izquierda, de pie.

Luego, al salir del equipo *Marianito* para trasladarse al Sáhara, se fichó al puntal arafero Domingo Fariña ("*El Rey del Cango*"), buen contrapeso de *Panchito*. A modo de ejemplo de la actividad luchística de ambos, a comienzos de agosto de 1971 y con motivo de las fiestas de San José, se celebró en El Escobonal una luchada amistosa entre el "Benchomo" y su eterno rival el "Brisas del Teide" de Fasnia, en el que destacó la actuación de *Panchito*: "*El equipo visitante tomó al principio una clara ventaja, lo que motivó la salida de los dos puntales del Benchomo, Panchito y Fariña, que enjugaron la diferencia. Estos últimos fueron los mejores hombres de su equipo, derribando Panchito a Sosa, Marcos Pestano y Lázaro Herrera, y eliminándose con el puntal del Brisas del Teide, «El Tractor», cuando el marcador señala empate a once. Fariña, por su parte, dejaba fuera de brega a Teo, Juanito, Benedo, Tino, y se eliminaba con Andrés Pérez*"[6].

---

[4] Archivo de la Federación Tinerfeña de Lucha.

[5] *Ibidem*.

[6] "El Benchomo empató con sus vecinos del Brisas y venció al Geneto". *El Día*, martes 3 de agosto de 1971 (pág. 13).

En 1972, nuestro biografiado viajó con este equipo al Aaiun, en el Sáhara Español, con motivo de las fiestas de San José Obrero de dicha capital, para enfrentarse en dos luchadas de carácter amistoso al "C.L. Unión Temporal", cuyos puntales eran su ex-compañero *Marianito* Díaz y el palmero Raúl León, aunque además estaba reforzado para la ocasión con *Verdellada*. El domingo 30 de abril, al mediodía, lucharon en el terrero "Justo Benedicto", en el que se registró un gran lleno; tras derribar Guerra a Domingo Fariña: "*Guerra se enfrenta ahora a Panchito y tras igualar a una lucha acaba cayendo a manos de éste, que reduce la ventaja (10-9)*"; pero luego, nuestro biografiado cayó a manos de Raúl León, por cadera y traspiés, por lo que ganó el equipo sahariano por 12 a 9. Al día siguiente, lunes 1 de mayo, a la misma hora, se enfrentaron de nuevo en el terrero de la "Unión Temporal", equipo que volvió a ganar al "Benchomo" por 12 a 10; "*En esta ocasión presentó más firme batalla el conjunto tinerfeño y se hizo necesaria la intervención de Verdellada, que al derribar a Panchito, dio la victoria al U. Temporal*"; en este encuentro, nuestro biografiado había derribado a su paisano *Marianito*.[7]

Parte de los luchadores y directivos del "Benchomo" que viajaron al Aaiun en 1972, para enfrentarse al "C.L. Unión Temporal" de dicha ciudad. *Panchito* es el primero por la izquierda, sentado, en la segunda fila.

Por entonces, la directiva del "Benchomo" acordó la fusión con el "Santa Cruz", en todas las categorías, por lo que por primera vez el equipo de El Escobonal militaba en la máxima categoría, en Primera, bajo el nombre "C.L. Santa Cruz-Benchomo", reforzándose para ello con nuevos puntales foráneos de 1ª (José Jerónimo González "*El Pala*" y Manuel Acosta Acosta "*Manolín*"), pero sin abandonar las competiciones de Segunda. El sábado 24 de junio de ese mismo año 1972, a las siete de la tarde, y dentro del programa de fiestas del Teleclub "Géminis" de El Escobonal, se produjo la "*presentación del Benchomo C. L. en Primera Categoría, enfrentándose al U. Temporal, del Aaium, que actuará reforzado*"; al día siguiente, y a la misma hora, tuvo lugar en el terrero escobonalero un nuevo encuentro entre ambos equipos. *Panchito* compitió en ese año tanto en Primera como en Segunda categoría.

[7] Cruz Ramírez. "Los deportes en Aaiun". *El Eco de Canarias*, domingo 7 de mayo de 1972 (pág. 9).

*Panchito* en el "Santa Cruz-Benchomo" de Primera categoría, en 1972. Es el primero por la derecha, de pie.

El 10 de abril de 1973, se le comunicó a la Federación Tinerfeña de Lucha Canaria que varios luchadores nacidos y/o residentes en El Escobonal, que en las temporadas anteriores habían luchado en Primera categoría, "*deseamos lo hagan en el C.L. Santa Cruz-Benchomo de 2ª categoría*", entre ellos, Francisco Hernández Leandro ("*Panchito*"); dicha solicitud fue aceptada por la Federación en la sesión celebrada el 17 de ese mismo mes, comunicada el 24, si bien *Panchito* y Cristino Francisco de la Rosa ("*Panchito II*") "*con la designación de puntales*".[8]

*Panchito* en el "Benchomo" hacia 1973. Es el primero por la izquierda, de pie.

Pero *Panchito* Hernández Leandro se retiró pronto de la lucha canaria, en el verano de ese mismo año 1973, a los 32 años de edad, después de haber llenado una de las páginas más brillantes en la historia del "C.L. Benchomo" y de la tradición luchística de El Escobonal.

[8] Archivo de la Federación Tinerfeña de Lucha.

Muchos años después de su retirada, fue nombrado entrenador o mandador del "C.L. Benchomo" de su pueblo natal, aunque solo permaneció un año, 1992, porque quería exigir a los demás lo mismo que a él cuando luchaba, lo que no siempre fue comprendido. Por ello acabó por abandonar dicha actividad, aunque continuó acudiendo a los terreros como mero espectador, aunque se lamentaba de que la lucha se iba muriendo poco a poco, si alguien no lo remediaba a tiempo.[9]

*Panchito* en su etapa de entrenador-mandador del "Benchomo", en 1992.
Es el quinto por la izquierda, de pie, en el centro de la imagen.

**MÁXIMO TUMBADOR EN LA HISTORIA DEL "BENCHOMO" Y MIEMBRO DE SELECCIONES**

En la luchada celebrada en la plaza de toros de Santa Cruz el 5 de noviembre de 1961 entre dos bandos de la isla de Tenerife, organizado por la Federación Tinerfeña de Lucha a beneficio de la lucha contra el cáncer, *Panchito* fue el único puntal del "Benchomo" alineado con el "Bando Sur", que también incluía dos puntales de La Palma y El Hierro, el cual ganó el encuentro por 14 a 12[10].

El 11 de febrero de 1962 formó parte del bando "B" (del Sur), en otro encuentro de selecciones celebrado en la plaza de toros de la capital tinerfeña con motivo de la entrega de premios del campeonato individual por categorías[11]. En una de esas ocasiones en que se enfrentó a la selección del Norte, *Panchito* tumbó al "*Pollo del Puerto de la Cruz*" y se eliminó con Luis, puntal de "Las Mercedes".

Nuestro biografiado también perteneció a la selección absoluta de la isla de Tenerife, constituida en su mayor parte con puntales de Primera categoría, con la que se enfrentó dos veces

[9] Arístides DÍAZ CHICO (2008). *Historia de la lucha canaria en El Escobonal*. Pág. 71.

[10] "Tenerife mes a mes". *Lucha Canaria* nº 8, diciembre de 1961 (pág. 2).

[11] "Algo sobre el campeonato individual / Entrega de premios, diplomas y trofeos". *Lucha Canaria* nº 11, marzo de 1962 (pág. 5).

a la de Gran Canaria, una en la plaza de toros de Santa Cruz y otra en Arucas; en esta última localidad tiró a tres luchadores grancanarios.

PLAZA DE TOROS

Domingo 5 de Noviembre de 1961 — A las 4'30 de la tarde

SENSACIONAL ENCUENTRO DE

LUCHAS CANARIAS

Organizado por la Federación Tinerfeña de Lucha

a beneficio de la lucha contra el CANCER, con la desinteresada participación de los 28 más destacados luchadores del momento, con representación de LA PALMA y el HIERRO

BANDO NORTE

Del HESPERIDES:
Pollo de Las Canteras
Felipe del Castillo
Pollo de la Esperanza
El Bombero
Jesús Rodríguez
Del ROSARIO:
Gregorio Doria (C. Provincial)
Chaval Segundo
Chaval Tercero
Del VICTORIA:
Pedro Fernández
Santiago Martín
Del NARANJO:
Jesús Doria
Del PEREZ ABREU:
Anselmo Rodríguez:
Del TEGUISE:
Estadio II
Del U. CARIDAD:
Marcos Galván
SUPLENTES:
Francisco Ramos (Hespérides)
Bernabé González (P. Abreu)

BANDO SUR

Del SANTA CRUZ:
Pollo de Máguez
Antonio Alonso
Nino Morales
Vidal Martín
Perico Perdomo
Feliciano Acosta
De LA PALMA:
Antoñito Guerra
Del HIERRO:
Juan Barbuzano (P. Valverde)
Del CHIMISAY:
El Pastor
Antonio Hernández
Del TINGUARO:
Manolo Jiménez (P. Trinidad)
Del TINERFE:
Marcos Ramos
Del BENCHOMO:
Panchito Hernández
Del BRISAS DEL TEIDE:
Lolo Díaz
SUPLENTES:
Alvaro de Armas (Tinerfe)
Pollo Lavaderos (Campitos)

A las 3 tarde-Selecciones Juveniles — Vea y aplauda a las futuras promesas de nuestro Deporte: Chago-Carlos Díaz-Mena-Zurdo-Servando-Palma-Cruz-Carampin R. Rdez-Estudiante-Torres-etc.

NOTA: Debido al fin que se persigue, los Pases expedidos por esta Federación abonarán una entrada reducida, no teniendo valor sin la misma

*Panchito* Hernández, único luchador del "Benchomo" alineado en el "Bando Sur", en el encuentro celebrado en 1961 en la plaza de toros de Santa Cruz de Tenerife, a beneficio de la lucha contra el cáncer.

A lo largo de su carrera deportiva, *Panchito* derribó a muchos luchadores destacados, incluso de Primera categoría, entre ellos: Marcos Galván, Enrique Méndez, los hermanos "*Rápido*" y Sixto de Tegueste; se eliminó con *Chicho* Ramos, *Chicho* Barreto y "*Chaval II*"; se fue una a una con "*Babache*" y Barbuzano; tumbó a la plana mayor de Fasnia: Jerónimo Dionis "*Brazo de Hierro*", *Lolo* Díaz, Julio Díaz, *Juanito*, Goyo Marrero "*El Tractor*", etc.; y llevó al suelo a los más destacados luchadores de Arafo: Domingo Fariña, Toño Hernández, César Rodríguez, Quintero, Fernando Mesa, etc.; pero también cayó en alguna ocasión con la mayoría de ellos. El mismo recordaba cómo se agarró unas 10 veces con *Lolo* Díaz de Fasnia, con quien se venía enfrentando desde la niñez, y nunca se pudieron tumbar, pues luchaban por bajo y ninguno se levantaba para evitar caer, sólo en una ocasión el puntal fasniero le levantó la mano, pero sin dejar que lo tumbase. También se eliminó varias veces con Goyo Marrero "*El Tractor*", al que no obstante tiró en otras ocasiones, pero por el que nunca fue derribado; y algunas veces lo derribó *Juanito*, el fino estilista fasniero.

Con frecuencia, como puntal se quedó solo frente a varios rivales, hasta seis, lo que suponía una enorme responsabilidad, sobre todo con el terrero situado en la trasera de la iglesia de su pueblo natal, abarrotado de seguidores. Fueron muchas las tardes de gloria de *Panchito*, como aquellas en las que tumbó a 10 hombres en La Esperanza, al equipo de dicho pueblo, y otros tantos en La Orotava al "Florida"; en esta ocasión, el último de los diez luchadores que derribó, que era "*Pata Rajada*", lo dejó reventado del esfuerzo, lo que le hizo caer finalmente

con "*Perdomillo*". Lo normal era que derribase 6-8 por encuentro, alcanzando el récord en la temporada de 1969, en la que tiró a 176 luchadores, a una media de 8 o 9 por luchada, con lo que fue el segundo máximo tumbador de su categoría, al ser superado solamente por Sixto de Tegueste, quien había derribado a 178; que se sepa, ese récord no ha sido superado por ningún otro luchador en la historia del "Benchomo". Al "Brisas del Teide" de Fasnia y al "Chimisay" de Arafo les derribó con frecuencia un promedio de seis luchadores. Sirva como ejemplo de lo expuesto la reseña periodística del encuentro celebrado el primer sábado de agosto de 1969, cuando se enfrentaron en El Escobonal el "Benchomo" y el "Unión Caridad" de Tacoronte, en la que "*Panchito, en una actuación extraordinaria, derribando a ocho contrarios, dio el triunfo a su equipo*", según destacaba *El Día*:

> En encuentro para el Campeonato de Segunda Categoría se enfrentaron el sábado en el Escobonal, el Bencomo [sic] de dicha localidad sureña, y el Unión Caridad, de Tacoronte. La luchada tuvo momentos de extraordinario interés y emoción sobre todo cuando Panchito, el puntal del Benchomo se quedó solo en representación de su equipo, mientras por el Unión Caridad todavía permanecían en pié cinco hombres. El gran luchador del Benchomo, que ya había derribado tres adversarios, culminaría su excepcional actuación eliminando también a los cinco contrarios que le quedaban. Panchito tuvo una tarde inspiradísima, pues a sus ocho contrarios los eliminó en 16 agarradas, o lo que es lo mismo no cayendo él ni una sola vez. Toda una marca muy difícil de igualar y que debe tener muy pocos antecedentes en la historia de nuestro típico deporte. Completaron el triunfo del Benchomo, Lilisa, Angelito y Esteban, que vencerían a uno, dos y un contrario, respectivamente, terminando el apasionante y disputado encuentro con el triunfo del Benchomo por 12 a 11.[12]

Desgraciadamente, al día siguiente, en la disputa del trofeo de las Fiestas de San José ante el "Brisas del Teide", *Panchito*, después de derribar a dos adversarios, cayó ante el estilista *Juanito*, quien también tiró a *Marianito* y dio el triunfo a su equipo; según el periodista Tinerfe, cuando el marcador iba 5 a 1 a favor de los visitantes, "*En esta situación Panchito se ve obligado a salir para tratar de equilibrar el tanteo, y en parte lo consigue al dejar fuera de brega a Marcial y Arístides*"; luego, cuando el encuentro marchaba 7 a 5: "*Se enfrentan ahora Juanito y Panchito y la expectación es enorme, pues de esta agarrada puede depender el resultado final. Juanito le da la primera a su rival en un espectacular garabato. Panchito se impone en la segunda agarrada en uno de sus clásicos toques para atrás; pero en la tercera y decisiva Juanito se impone empleando toque por dentro y desvío, poniendo de manifiesto sus excepcionales condiciones para la práctica de nuestro típico deporte*"[13].

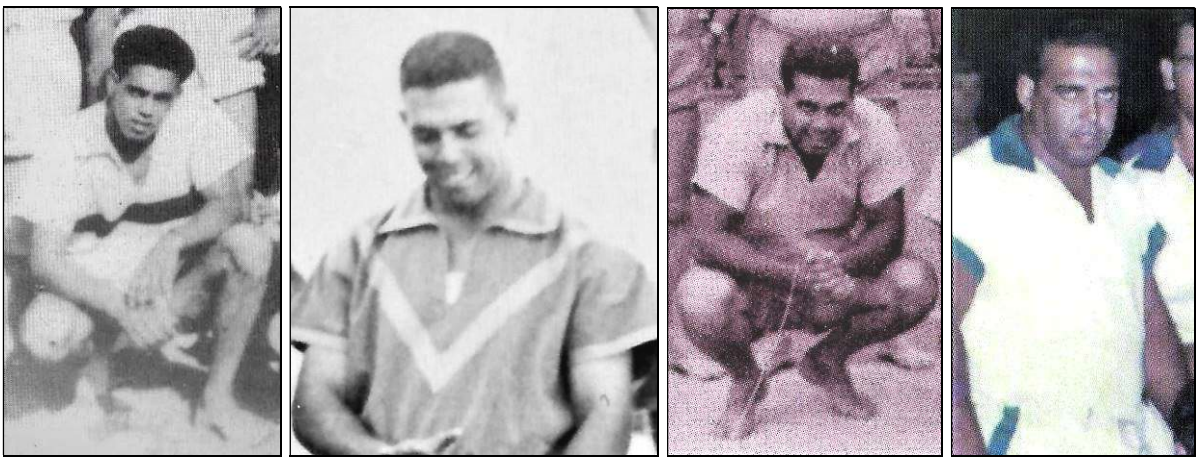

*Panchito* Hernández en distintos momentos de su etapa como luchador.

[12] Tinerfe. "(12-11) El Benchomo venció al Unión Caridad". *El Día*, 5 de agosto de 1969.
[13] *Ibidem*.

Según afirmaba nuestro biografiado, "*el luchador para estar al 100 % tiene que olvidarse de fiestas y tenderetes, debe cuidarse y dedicarse por entero a la lucha, entrenando continuamente*". Sobre los distintos sistemas de lucha sostiene que "*la lucha debe mantenerse con el sistema de tres las dos mejores, y debe haber desafíos de rasquera, que estimulan al luchador y lo obligan a mantenerse en forma*"; por ello se lamentaba de que en su época de luchador estuviesen prohibidos los desafíos.

En todos los años que luchó en el "Benchomo", *Panchito* no cobró sueldo ni fichaje, sólo entraba en el reparto de la taquilla y además recibía una corta gratificación por ser puntal del equipo, al que casi siempre dejó entre los primeros puestos de la clasificación.

Retirado definitivamente de la lucha, el 22 de agosto de 2002, "*Panchito I*" fue homenajeado en Fasnia, junto a otros luchadores veteranos que compartieron vestuario y experiencias con "*Juanito el de Genaro*", como Melquiades Rodríguez, Teodoro Trujillo ("*Teo*") y Arístides Díaz, entre otros[14].

Asimismo, el 7 de octubre de 2006 nuestro biografiado asistió como invitado a la inauguración del nuevo terrero de El Escobonal, acto en el que se tributó un homenaje a los luchadores veteranos del "Benchomo", tanto locales como foráneos. Lo mismo ocurrió el 30 de agosto de 2008, con motivo de la presentación en el mismo recinto del libro sobre "*la Lucha Canaria en El Escobonal*" de Arístides Díaz Chico, acto en el que el "Benchomo" y el Ayuntamiento de Güímar tributaron otro homenaje a los antiguos directivos y ex luchadores del club, entre los que figuraba nuestro biografiado.

### AGRICULTOR, GUARDA JURADO DE CAZA Y EMPLEADO DE SERAGUA

*Panchito* Hernández trabajó siempre en la agricultura, al principio como profesión y luego como actividad complementaria. Además, durante 14 años, de 1971 a 1985, trabajó como guarda jurado para la Federación Insular de Caza. Luego, en 1990, comenzó a trabajar como empleado de la empresa Seragua, que gestionaba el servicio de agua potable en el municipio de Güímar, en la que continuó hasta su jubilación. Simultáneamente, continuó dedicando el resto de su tiempo al cuidado de sus propiedades agrícolas, incluso después de jubilado.

En el aspecto familiar, el 14 de noviembre de 1971, a los 30 años de edad, contrajo matrimonio en la iglesia de San José de El Escobonal con doña María Jesús Díaz Díaz, quien aún no había cumplido los 19 años de edad, natural de El Escobonal e hija de don Serapio Díaz Rodríguez y doña Rosaura Díaz Díaz, vecinos del Lomo de Montijo; los casó el cura ecónomo don Hernando Perdomo Mesa y actuaron como padrinos-testigos su primo don Gonzalo Díaz Hernández y la esposa de éste, la maestra doña Lucrecia Cruz Rodríguez. De esta unión nacieron dos hijos: *don MIGUEL ÁNGEL* (1972) y *don ROMÁN HERNÁNDEZ DÍAZ* (1977). Posteriormente obtuvieron el divorcio.

En los últimos años de su vida, nuestro biografiado sufrió la pérdida de su madre, doña Justina Leandro Marrero, fallecida el 22 de abril de 2007, a los 87 años de edad; y luego la de su hermano don Gonzalo Hernández Leandro, quien murió el 28 de octubre de 2013, con tan solo 64 años de edad.

### FALLECIMIENTO

Tras una larga enfermedad, don Francisco Hernández Leandro ("*Panchito*") falleció en Santa Cruz de Tenerife el 29 de abril de 2019, a los 78 años de edad. A las doce de la mañana del día siguiente se efectuó el sepelio, desde la sala 1 del velatorio "Los Campos" de dicha capital a la capilla de dicho centro, donde se oficiaron las honras fúnebres, y a continuación fue trasladado al cercano cementerio de Santa Lastenia, donde se procedió a su incineración.

---

[14] "Homenaje a los veteranos". *El Día* (suplemento "Lucha canaria"), sábado 23 de agosto de 2003 (pág. 15).

EL SEÑOR

**Don Francisco Juan Hernández Leandro**

*(Pancho)*

*Ha fallecido a los 78 años de edad, después de recibir los Auxilios Espirituales*

Sus hijos, Román y Miguel Ángel; hijas políticas, Eloísa y Liliannys; hermanos, Tomás, Pilar y Gonzalo (†); hermanos políticos; nietos, Marta, Javier y Natalia; sobrinos, primos y demás familiares

RUEGAN a sus amistades y personas piadosas una oración por su alma y la asistencia al sepelio, que tendrá lugar hoy, a las 12.00 horas, desde la sala 1 del velatorio Los Campos (calle Fernando Beautell, 27, 1º), donde se oficiarán las honras fúnebres y a continuación al cementerio de Santa Lastenia para su incineración; favores que agradecerán profundamente.

*El Escobonal, 30 de abril de 2019*

Para más información, Pompas Fúnebres de Tenerife, S.L. Teléfono 922-270144
www.velatorioloscampos.com

Esquela de don Francisco Hernández Leandro ("*Panchito*"), publicada en *El Día*.

Desaparecía así uno de los puntales más emblemáticos que ha tenido el "C.L. Benchomo" de El Escobonal, con quien algunos aprendimos a amar este bello deporte autóctono, por lo que su nombre siempre quedará en el recuerdo de cuantos le conocimos. Afortunadamente, tuve la oportunidad de entrevistarlo en vida, gracias a lo cual pude completar su brillante trayectoria deportiva. Un abrazo paisano, donde quiera que estés.

[29 de mayo de 2019]